KUUROJEN LEHTI

Tidskrift för Döva

HUHTIKUU
APRIL

N:o 4 - 1961

Käyttäkää

onnitteluadresseja

Kukkaset kuihtuvat! Adressi säilyy jatkuvasti rakkaana muistona ystävällänne. Kun haluatte onnitella ystäväänne hänen merkkipäivänään — kun hän täyttää vuosia, solmii avioliiton, pääsee ripille j.n.e. on paras ja kätevin tapa lähettää hänelle onnittelunne kauniilla adressilla.

Näitä adresseja saa ostaa asiamiehiltämme kuurojenyhdistyksissä. Maksu on 300 markkaa kuorineen.

Pohjaväri on aurinkoisen hiekan väri, reunat ja koristeet sekä teksti, joka tässä kuvassa näyttää mustalta, on kultaa. Suuruus 21×27,5 sm, 4 siv.

Adressin myynnistä kertyvät tulot kartuttavat Liittomme Omakotirahastoa.

Adresseja saa tilata Liittomme toimistosta. Asiamiehille 20 % palkkio.

SUOMEN KUUROJEN LIITTO R.Y.

Liisankatu 27 E 10 — HELSINKI — Postisiirtotili n:o 6825

KUUROJEN LEHTI

SUOMEN KUUROJEN LIITTO r.y:n ÄÄNENKANNATTAJA

HUHTIKUU | 66. VUOSIKERTA | N:o 4 · 1961

Toukokuun numeroon tarkoitetut ilmoitukset kirjoitukset ja kuvat on lähetettävä toimitukselle ennen huhtikuun 7 päivää

INVALIIDIRAHASTA

Invaliidirahalain, annettu 14 p:nä kesäkuuta 1951 (N:o 374), mukaan Suomessa asuvalle invaliidille, joka on Suomen kansalainen, annetaan valtion varoista invaliidirahaa sen mukaan kuin tässä laissa säädetään.

Invaliidirahaan on oikeutettu sellainen invaliidi, jonka työ- tai toimintakyky on alentunut vähintään kahdella kolmasosalla ja joka itsensä ja perheensä elättämiseksi tekee kykyjensä mukaista työtä.

Milloin perheen huoltovelvollisuus tai erittäin painavat syyt muutoin sitä vaativat, voidaan invaliidiraha poikkeuksellisesti myöntää myös sellaiselle invaliidille, jonka työ- tai toimintakyky on alentunut vähemmän kuin kaksi kolmasosaa, mutta kuitenkin vähintään puolet.

Kaksi kolmasosaa (2/3) edellisessä tapauksessa merkitsee sitä, että lääkärin todistus osoittaa vähintään noin 67 %:n invaliditeettia. Kaikki lääkärit eivät kuitenkaan voi määrittää invaliditeettiprosenttia, joten varminta on aina käyttää vakuutuslääkäriä, jollainen on Helsingissä, Mechelininkatu 16 A, toimiva valtion tapaturmatoimiston kirurgiasiantuntijalääkäri Jorma Larjanko. Hänellä on kuurojen invaliditeetin tutkimisessa pitkäaikainen kokemus. Kuitenkin kuurojen on syytä lääkärintodistusta tarvitessaan kääntyä ensiksi sisar Hilkka Eerikäisen puoleen, osoite Helsinki, Alppikatu 2, Alppikulma as. 45. Puhelin 77 97 60. Hän tilaa lääkärin vastaanoton ja ilmoittaa, milloin sopii tulla ja antaa lähemmät ohjeet.

Vähintään puolet (50 %) työ- tai toimintakyvystään menettäneelle kuurolle riittää tavallisen lääkärin todistus, sillä verolakimme toteaa täyden kuurouden 50 %:n invaliditeetiksi. Tällaiselle voidaan invaliidirahaa myöntää vain harvoissa tapauksissa, milloin erittäin painavat syyt sitä vaativat.

Invaliidirahaa ei myönnetä invaliidille:

1) joka on antanut itsestään tai oloistaan ilmeisesti vääriä tietoja;

2) joka ilman pätevää syytä kieltäytyy noudattamasta lain 11 §:ssä säädettyä lääkärintutkimusta koskevaa määräystä (jonka sosiaaliministeriö mahdollisesti antaa);

3) joka jatkuvasti viettää siinä määrin juopottelevaa elämää, että sen on katsottava ilmeisesti haittaavan hänen tai hänen perheensä toimeentuloa;

4) joka vammansa perusteella saa vähintään niin suurta eläkettä, elinkorkoa tai muuta korvausta kuin hän voisi saada invaliidirahaa; taikka

5) jonka toimeentulo hänen ansiotulojaan huomioon ottamatta on niin turvattu, ettei hänen kohtuudella voida katsoa olevan invaliidirahan tarpeessa.

Invaliidirahahakemus on tehtävä kaavakkeella n:o 1 d, jota on saatavana paikkakunnan sosiaalilautakunnasta tai Valtioneuvoston julkaisuvarastosta, os. Helsinki, Annankatu 44. Se on täytettävä huolellisesti ja mukaan liitettävä lääkärintodistus, papintodistus, työnantajan todistus (jossa on mainittuna myös palkka) sekä muut vaadittavat todistukset, mitkä ilmenevät hakemuskaavakkeesta 1 d. Sosiaalisihteeri on velvollinen auttamaan hakijaa kaavakkeiden täytössä ja muussakin.

Kun kaavake 1 d ja siinä mainitut liitteet ovat selvät, on ne jätettävä paikkakunnan sosiaalilautakuntaan. Sosiaalilautakunta voi lähettää tarkastajan hakijan luokse toteamaan, että annetut tiedot pitävät paikkansa ja että hakija on

oikeutettu saamaan invaliidirahan. Sen jälkeen sosiaalilautakunta lähettää paperit oman lausuntonsa (joko puoltavan tai epäävän) seuraamana sosiaaliministeriölle, joka lopullisesti päättää invaliidirahan myöntämisestä. Tavallisesti päätös on sosiaalilautakunnan antaman lausunnon mukainen.

Tärkeätä on tietää, että lain mukaan:

Invaliidiraha ei ole verotettavaa tuloa.

Invaliidirahaa ei saada ulosmitata eikä käyttää köyhäinhoidon tai muun yhteiskunnallisen huollon korvaamiseen.

Invaliidirahan siirtämistä tai panttaamista tarkoittava sopimus on mitätön.

Muutosta saadaan hakea vain sellaiseen sosiaaliministeriön tämän lain nojalla antamaan päätökseen, jolla invaliidiraha on lakkautettu taikka se 2 §:n 1 momentissa tarkoitetulta invaliidilta evätty.

☆

Tarkoin on huomattava, että invaliidiraha ei ole mikään huoltoapuraha eikä avustus työkyvyttömälle henkilölle. Se on katsottava korvaukseksi niistä haitoista mitä invaliidilla vammansa vuoksi on työn saannissa ja itse työssäkin. Sen saamisen ehtona on, että asianomainen itsensä ja perheensä elättämiseksi tekee k y k y j e n s ä m u k a i s t a työtä. Laki ei määrää työstä saadun palkan ylärajaa. Mutta jos työstä saadut tulot ovat pienet, invaliidiraha voidaan työn vähäisyyteen katsoen antaa normaalia pienempänä. Jos tulot kohoavat, voi tällöin invaliidi anoa invaliidirahansa korottamista, vaikka se aika, joksi invaliidiraha on myönnetty, ei vielä olisikaan umpeen kulunut. Myös perheen äidit, jotka eivät voi käydä ansiotyössä kodin ulkopuolella voivat hakea invaliidirahaa, koska he joutuvat hoitamaan taloutta ja lapsia.

Yleensä invaliidiraha on myönnetty 65 vuoden ikään saakka. Jos 65 vuotta täyttänyt henkilö vielä on työkykyinen ja käy työssä, hän voi anoa invaliidirahansa jatkamista.

Lehdessämme on kehoitettu niitä, joiden invaliidiraha-anomukset on hylätty, ilmoittamaan liittomme toimistoon hylkäämisen syy ja se, mitä liitteitä hakemuksissa on ollut. Tarkoituksena ei ole, että liittomme kautta uudelleen haettaisiin invaliidirahaa, vaan että saataisiin selville, ovatko anomukset olleet virheellisiä tai muuten puutteellisia. Hakemukset on jokaisen itse tehtävä paikkakuntansa sosiaalilautakuntien kautta, joiden lausunnoista ratkaisevasti riippuu invaliidirahan saanti.

Suurimpana syynä invaliidirahan hylkäämiseen on ollut se, että asianomaisen toimeentulo ilman ansiotyötä on niin turvattu, ettei hänen kohtuudella katsota olevan invaliidirahan tarpeessa. Tällöin on asianomainen asunut ja työskennellyt enimmäkseen kotonaan ja vain vähän käynyt ansiotyössä muualla. Toisena syynä on ollut se, että lääkärintodistus on osoittanut vain kuuroutta (50 %:n invaliditeettia) ja ollut jonkun arvostelukyvyttömän lääkärin antama. Myös työnantajista ja asianomaisen palkkatuloista ei useinkaan ole ollut riittävää selvitystä.

Jotain vikaa kuitenkin järjestelmässä (vai lieneekö sosiaalilautakunnissa) on. Tietoomme on tullut, että aviopuolisoilta vain toiselle on myönnetty invaliidiraha, toiselta taas evätty, siitä huolimatta että he molemmat käyvät ansiotyössä, mihin pakottavimpana syynä ovat kaupungeissa kalliit vuokrat ja elantokustannukset ja sekin, että asianomaiset pyrkivät säästämään rahaa ostaakseen oman asunto-osakkeen – mihin on suoranainen pakko, sillä halpoja vuora-asuntoja ei ole saatavissa. Tämä on kannatettava pyrkimys elintason parantamiseen ja välttymiseen yhteiskunnan huoltoon joutumiselta vanhoilla päivillä. Osakkeestahan ei ole mitään tuloa, on vain turva siitä että saa asua kohtuullisin kustannuksin ja tarvitsematta pelätä vuokrankorotuksia tai häätöä. Ja jos mies sairastuu, ei perheen toimeentulo ole lainkaan turvattu ilman myös vaimon ansiotyötä. Varsinkin vanhemmalla iällä on näin laita.

Myös on tapaus, että nuori nainen on saanut invaliidirahaa. Kun hän on mennyt naimisiin, on invaliidiraha otettu pois, siitä huolimatta että hän käy entisessä työssään ansaitakseen rahaa elantoonsa ja oman kodin kunnostamiseen.

Toisaalta olemme kuulleet tapauksia, että varakkaan maanviljelijän poika, jonka toimeentulo kotonaan on täysin turvattu, on saanut invaliidirahaa. Hän ei käy työssä eikä hänellä ole perhettä. Samoin pari maaseudulla kotonaan ilman ansiotyötä elävää naishenkilöä saa invaliidirahaa. Millä perusteella? Eikö laki nimenomaan oikeuta jokaista invaliidia, joka itsensä ja perheensä elättämiseksi t e k e e k y k y j e n s ä m u k a i s t a t y ö t ä, saamaan invaliidirahaa katsomatta siihen, onko hän naimisissa tai ei, ellei hänellä ole sellaista omaisuutta, joka turvaa hänen toimeentulonsa siinäkin tapauksessa, ettei ansiotyötä voi tai halua tehdä? – Ilmeisesti sosiaalilautakunnat tulkitsevat lakia omalla tavallaan.

Liittomme aikoo kääntyä sosiaaliministeriön puoleen ja pyytää annettavaksi yhdenmukaiset ohjeet sosiaalilautakunnille, ettei invaliidirahan piiristä suljeta pois sellaisia, jotka tekevät ansiotyötä elääkseen ja parantaakseen elintasoaan ja turvatakseen vanhuutensa päivät.

Parasta on, että jokainen hylkäyspäätöksen saanut tekee vielä uuden anomuksen sosiaalilautakuntansa kautta, liittäen mukaan kaikki mahdolliset todistukset. Sosiaalilautakunnan velvollisuus on tässä parhaansa mukaan auttaa papereitten saamiseksi sellaiseen kuntoon, että invaliidiraha myös saadaan.

TYÖNTEKIJÄPÄIVÄT REPOSAARESSA

Helmikuun 17—19 pnä olivat kuurojen papit, diakonissat ja pelastusarmeijan upseerit kokoontuneet neuvottelupäiville työkysymystensä pariin. Ohjelmassa oli monia kuurojen huoltoon liittyviä luentoja, erityisesti kuurojen pikkulasten huollosta. Viitomakielen harjoituksia oli runsaasti. Erityisesti koetettiin päästä hengellisten viittointen kirjavuudesta yhdenmukaisiin viittoimiin, koska kerrankin melkein kaikki maamme kolkat olivat edustettuina. Raamattutunneilla, jumalanpalveluksessa ja ehtoollisella koimme yhteyttä ja saimme voimaa ja rohkeutta jatkuvaan palveluksemme työhön.

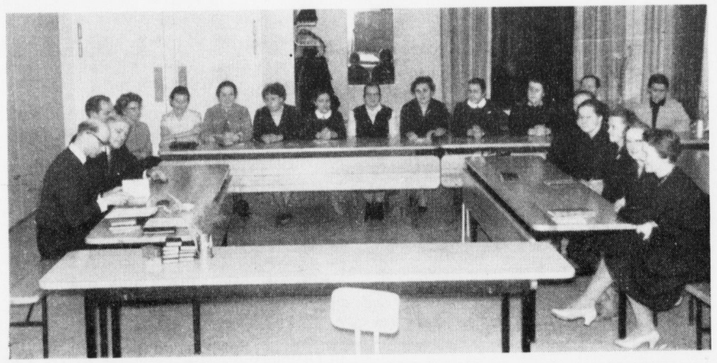

Neuvottelupäivillä oli 20 osanottajaa, jotka olivat asettuneet siten että luentoja oli helppo seurata ja viittomaharjoitusten aikana oli hyvä näköyhteys toisiin.

IX KUUROJEN MAAILMANKISAT

Helsingissä

TURUN KUUROJENYHDISTYKSEN HISTORIA

Turun Kuurojenyhdistys on perustettu helmikuun 2 p:nä 1886. Se on jo täyttänyt 75 vuotta.

Ennen yhdistyksen perustamista Turussa kuurojenkoulu avattiin v. 1860 kuuron opettaja O. K. Malmin johdolla. Monet kuurot tulivat opin ahjolle, sen jälkeen he kykenivät menemään ansiotyöhön. Pastori Alopaeus kutsui edesmenneen opettaja Malmin seuraajaksi D. F. Hirnin, joka oli Malmin entinen oppilas. Op. Hirn matkusti Tukholmaan tutkimaan kuurojen opetusta. Siellä hän tapasi yhdistyksen puheenjohtajan Bergin, joka kehotti häntä perustamaan yhdistyksen Turkuun, mutta hän ei voinut perustaa sitä, koska Turussa asui vähän kuuroja. He kävivät kuitenkin opettaja Hirnin luona. Hän ajatteli, miten estää heitä virtaamasta kotiin. Tukholmalaisen kuuron puuseppä Hjoerthenin kehoituksesta pidettiin alustava kokous keväällä v. 1885, lähetettiin toimilupa-anomus sääntöehdotuksineen Venäjän Keisarilliseen Senaattiin vahvistettavaksi. Keisarillinen Senaatti vahvisti Turun Kuurojenyhdistyksen toimiluvan sääntöehdotuksineen helmikuun 2 p:nä 1886. Sen jälkeen kuurot ko-

Turun Kuurojenyhdistyksen vanha toimitalo Henrikinkatu 4 b. Se oli hyvin ahdas eikä riittänyt yhä kasvavalle jäsenmäärälle.

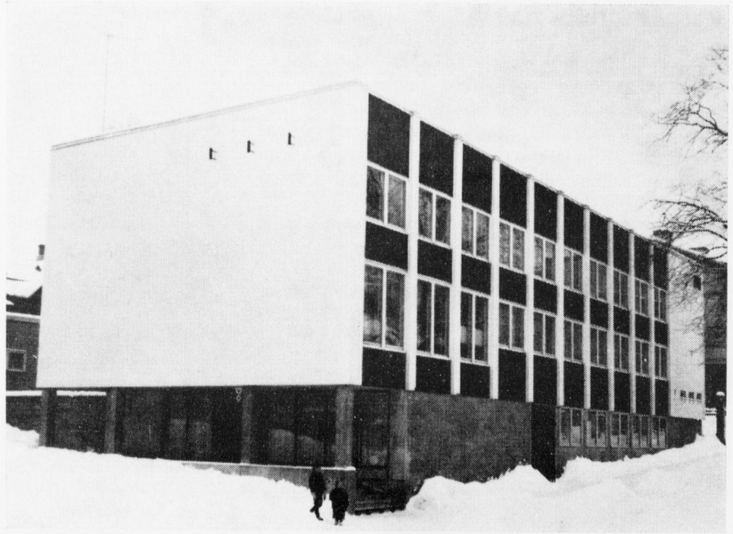

Turun Kuurojenyhdistys vietti 25. 3. 61 uudessa ja ajanmukaisessa toimitalossaan, joka on kohonnut vanhan, ahtaan talon tilalle, 75-vuotisjuhlaansa.

koontuivat joka viikko kuurojenkoulussa, joka sijaitsi silloin Kaskenkatu 12:ssa.

Kuurojenyhdistyksellä on tarkoituksena kohentaa kuuroja kunnon kansalaisiksi ja sivistyneiksi. 75-vuotisen toiminnan aikana on pidetty hartaus- ja esitelmätilaisuuksia, monenlaisia kursseja. Kuurojenkoulun opettajat olivat myös mukana yhdistyksen työssä neuvojina tai johtokunnan jäseninä.

Turun Kuurojenyhdistyksen unelma toteutui 2 vuotta sitten, kun se sai oman kerhotalon. Talon kipinä syttyi n. 40 vuotta sitten. Alussa yhdistys vuokrasi huoneiston Horttokuja 2:ssa v. 1904. Silloin toimi puheenjohtajana maisteri Edv. Lück. Se oli käytössä vuoteen 1916. Yhdistys muutti Yliopistonk. 6:een, jonka vuokrasopimus päättyi syksyllä v. 1948, ja osti silloin talon, joka sijaitsee Henrikink. 4 b:ssä. Jäsenistö lisääntyi jatkuvasti vuodesta vuoteen, koska Turussa toimi vasta perustettu kuurojen ammattikoulu. Huoneisto osoittautui liian pieneksi ja sopimattomaksi. Vuonna 1959 helmikuussa päätettiin purkaa talo ja rakentaa sen tilalle ajanmukainen kerhotalo, joka käsittää juhlasalin näyttämöineen, kahvion, alasalin, johtokunnan huoneet, pukuhuoneen suihkuhuoneineen y.m.

Jäsenet ovat tukeneet paljon yhdistystä rahalahjoin kerhotalon rakennuksen aikana ja tehneet talkootöitä yhteensä 17.000 talkootuntia. Turun kaupunki on tehnyt suurlahjoituksen antamalla yhdistykselle 4 milj. markkaa ja 4 milj. markkaa lainaa. Yhdistykset ja liikkeet myös avustivat yhdistystä rahalahjoilla ja tavaralla.

Yhdistyksen piirissä toimivat Turun Kuurojen Raittiusyhdistys, Turun Kuurojen Urheiluseura Valpas, Turun Kuurojen Shakkikerho, Turun Kuurojen Naisten kerho ja Turun Kuurojen Nuorten kerho.

Yhdistyksen puheenjohtajina toimivat: D. F. Hirn 1886—1899, Hacklin 1900, H. Hytönen 1901, A. Mattsson (Metso) 1902—1903, H. Hytönen 1904, Edv. Lück 1904—1910, Ester Erich (Bergroth) 1910, J. K. Palomaa 1911—1932, E. Savisaari 1933—1942, U. Lehtimäki 1943—1950, E. Savisaari 1951, U. Lehtimäki 1952—.

Turun Kuurojenyhdistyksen toiminta on vilkastunut erilaisine toimintamuotoineen viime aikoina. Yhdistys on levittänyt siunausta Turun ja lähiympäristön keskuuteen. Toivottavasti sen toiminta jatkuu eteenpäin voidakseen jakaa valistusta, iloa ja siunausta kuuroille. Vallitkoon kuurojen keskuudessa edelleen hyvä sopu, puhdas henki ja jalostava toveruus.

E. Yli-Petäys

LASKIAISRETKI HERRALAAN

Ensiksikin tuoreimmat terveiset Herralasta, monelle lehtemme lukijalle on varmaan tuttu seutu Herralan Järvijussila, jonne jo ennestään monen kuuron matka on monen monta kertaa suuntautunut. Niinpä Lahden Kuurojen naiskerhon toimesta järjestettiin viime helmik. 19 p:nä miellyttävä laskiaisretki, tai oikeammin sanoen pitkien pellavien ajoretki sinne maaseudun helmaan emäntä Katri Lehtosen kutsusta ja kaikki innostuivatkin retkelle. — Retkeä suosi kaunis, lämmin sää, niinpä olimme reippaita kokoontuessamme Lahden asemalle, määränpäänämme Herrala. Hauskasti jutellen taivalsimme Hahmajärven pysäkiltä talvisen luonnon läpi maanviljelijä O. Lehtosen taloon, jonne oli jo kerääntynyt kuuroja runsaanlaisesti. Kaikilla näkyi olevan oikein hauskaa, kun miehetkin oli mukana samassa. Siellä vietettiin pyhäpäivä maalaistalon oloissa vapaan seurustelun merkeissä, jotkut kävivät navetassa katselemassa sarvipäitä eläimiä ym. Päivän kuluessa juotiin kahvia ja syötiin naiskerhon myymää maukasta hernerokkaa.

Ja vielä tulkoon mainituksi se seikka, että naiskerhon retkestä muodostuikin oikea ilonpäivä, kun naiskerho ja urheiluseura ponnahtivat samana päivänä samaan taloon, nimittäin oli samana päivänä Lahden Kuurojen urheiluseuran järjestämä karsintahiihtokilpailu ja sen päälle sauna, tällöin urheiluseura puolestaan sai tilaisuuden pitää arpajaiset, naiskerhon pitäessä kokonaan huolta vatsan täytteistä, ettei nälkä ketään purrut. Näin kului aika rattoisasti ja päivä alkoi kallistua iltapuoleen, jätimme hyvästit talonväelle ja painuimme virkeinä kotimatkalle, kannustuksenamme lause tää, ken tietää mitä yhdessäolo ja reilu toveriseura merkitsee kuuroille, voi ymmärtää myös tälläisen retken arvon. L. I.

Meidän tahtomme olkoon!

Meidän tahtomme olkoon:
kasvatus kansamme kuntoon,
pyrkimys voiman ja voimien
oikeaan tuntoon.

Meidän tahtomme olkoon:
kamppaillen voimia koittaa,
ottelut kestää ja kilpailut kiihkeät
voittaa.

Meidän tahtomme olkoon:
elämäniloa luoda,
rivit rohkeat elämän kentillä
esille tuoda.

Meidän tahtomme olkoon:
pientä on kunnia, kulta;
meillä on määränä lietsoa
elämän tulta!

Meidän tahtomme olkoon:
voimamme yhtehen liittää. —
Yks' sama, ken voittojen laakerit
kentillä niittää!

V. M. Ruusumaa.

KOKKOLAN KIRKKOPÄIVÄT 11—12. 2. 61

Kuvakertomus, valok. R. Pitkänen.

Virsien tulkitsijat kirkossa

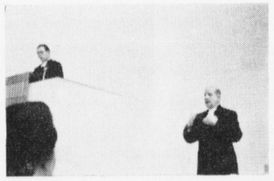

Rovasti H. Hyvärinen tulkitsi saarnan

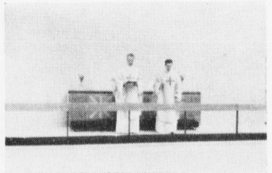

Alttaripalvelus. Oik. past. E. Savisaari

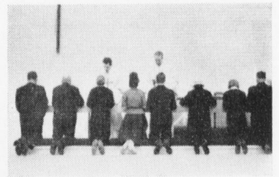

Ehtoollisella

Kokkolan uusi kirkko

Hiljaista seurakuntaa kirkossa

Seurakuntatalo, jossa kokoonnuttiin

Kirkkokahvilla seurakuntalossa

Suomen Kuurojen Liiton Äitien lomapäivät

järjestetään jälleen tänäkin vuonna, tällä kertaa *Hämeenlinnassa*, Tampereen hiippakunnan lomakodissa "Ilonpisarassa". Loma-aika on siirretty myöhäisemmäksi, että myös työssä käyvillä perheenäideillä olisi tilaisuus päästä virkistymään ja kokoamaan voimia toisten kohtalotovereiden seurassa. Lomapäivät alkavat heinäkuun 10 p:nä ja jatkuvat 10 päivää maksuttomana oleskeluna lomakodissa. Kuurojen Liitto korvaa äitien täysihoidosta koituvat kulut ja maksaa äitien paluumatkan lomakodista kotiasemalle.

Äidit, alkakaa nyt jo suunnitella lomaanne. Se on tarpeellinen teille itsenne ja perheenne hyvinvoinnin tähden.

Lähemmin ilmoitetaan myöhemmissä lehdissämme.

Äitien lomakomitea.

JÄLKISATOA TAMPEREEN KULTTUURIPÄIVISTÄ 4—6. 12. 60

Alla: Nuorisoa seuraamassa näytelmäkilpailuja

Työn lapset

Isät auran kurjessa astuissaan
kumaroiksi he käyneet ovat.
Työ painoi taakkana harteitaan,
käden känsät se kasvatti kovat.

Sarat syntyivät, kuivuivat korpisuot,
vaot aukeni auringon valoon.
Uni täyttyi, niin uneksi urhot nuo:
Kylät, kaupungit kasvoivat saloon.

Ja viimein, kun vaipui he vaoiltaan,
uranuurtajat sitkeän suvun,
he jättivät työtänsä jatkamaan
työn lapsien leegioluvun.

Sukuperintö meillä on taisto, työ,
pyhä pyrkimys päivyen valoon.
Valon soihtua sammumaan ei saa yö,
yhä uuteen se pyrkivi paloon!

Työn lapsien osa on uskaltaa,
valontaistossa kaikkensa antaa,
valon vapaussoihtua kuljettaa
yli öiden, päin huomenen rantaa.

V. M. Ruusumaa.

Nuorten palsta

KUUROJEN LEHDEN TOIMITUS, HELSINKI

Oheisena lähetän Jyväskylän Kuurot ry:n alaosasto Nuorten Kerhon puolesta pari tavanmukaista uutista palstantäytteeksi lehteemme.

Koska Kuurojen Lehdessä useimmilla eri toimintamuotojen uutisilla on oma otsikkonsa, kuten "Urheilua" ja "Shakkia", rohkenen toivoa, että nuortenkin ilmoituksille, uutisille ja pakinoille varattaisiin vastaavanlainen nuortenpalsta tai nuortennurkka. Ehkäpä tämä innostaisi nuoria enemmän kirjoittamaan lehteen. Näin saisimme tietää enemmän muiden nuortenkerhojen toiminnasta, näiden uutisethan usein tahtovat jäädä yhdistysten asioiden varjoon. Samoin nuorten joukossa voi olla ahkeria kynänkäyttäjiä, jotka kuitenkaan eivät tohdi lähettää kertomuksiaan tai pakinoitaan lehteen, koska tämän yleissävy tuntuu liian vakavalta ja asialliselta, ja nuorten kirjoitustyyli saattaa hieman poiketa tästä.

Kunnioittavasti
Soile Salonen

Toimitussihteeri kiittää hyvästä alotteesta ja tästä numerosta alkaen tulee lehteemme Nuorten palsta. — Toivomme, että nuoret arkailematta kirjoittaisivat tähän. Kirjoitukseen merkintä "Nuorten palsta".

*

JYVÄSKYLÄN Kuurot r.y:n alaosasto *Nuorten Kerhon* vuosikokous pidettiin 25 päivänä tammikuuta. Kerhon toimihenkilöiksi alkaneeksi vuodeksi valittiin seuraavat: puheenjohtajaksi Antero Janhonen, varapuheenjohtajaksi Elli Lapinmäki, sihteeriksi Soile Salonen, rahastonhoitajaksi Asser Fransas ja jäsenkirjuriksi Pirkko Janhonen. Varalle tulivat Aino Sopanen ja Arvo Hämäläinen.

Todettuaan pitämässään kokouksessa unohtaneensa suurimman osan

Kuurojen Ammattikouluun

otetaan uusia mies- ja naisoppilaita ensi syyskuun 1 päivänä.
Varattomat ja vähävaraiset oppilaat voivat saada ammattikoulutuksensa invaliidihuoltolain nojalla invaliidihuoltona. Niihin etuihin, joita nämä oppilaat nauttivat, kuuluu täysihoito, viikkoraha ja matkakulujen korvaus.
Hakemukseen tulee liittää papintodistus, invaliidihuoltolomakkeelle N:o 2 laadittu lääkärinlausunto, oikeaksi todistettu jäljennös kuurojenkoulun päästötodistuksesta, vanhempain tai holhoojan suostumus, jos hakija on alaikäinen, sekä ilmoitus siitä, mille ammattialalle hakija mieluimmin haluaisi päästä. Lisäksi tulee hakijan tai hänen kotikuntansa sosiaalilautakunnan lähettää invaliidihuoltolomakkeelle N:o 3 laadittu sosiaalilautakunnan lausunto, jonka Kuurojen ammattikoulu tarvitsee hakiessaan oppilailleen koulutuksen invaliidihuoltona sosiaaliministeriöltä.
Kuurojenkoulun jo päättäneet lähettäköot hakemuksensa ensi toukokuun ja tänä keväänä koulun päättävät ensi kesäkuun loppuun mennessä allekirjoittaneelle osoitteella: Turku, Tornik. 1 A 5.
Kouluun hyväksytyille lähetetään kirjallinen kutsu.

Turussa, huhtikuun 1 p:nä 1961.

Heikki Mylläri
rehtori

TIDSKRIFT FÖR DÖVA

OFFICIELLT ORGAN FÖR FINLANDS DÖVAS FÖRBUND r.f.

APRIL | 65 ÅRGÅNGEN | Nr 4 - 1961

INVALIDUNDERSTÖDET

Enligt lagen om invalidunderstöd den 14 juni 1951 (374) utbetalas av statens medel åt i Finland boende invalid som är finländsk medborgare invalidunderstöd i enlighet med vad som i denna lag stadgas.

Berättigad att få understöd ar varje invalid vars arbetsförmögenhet är nedsatt med minst två tredjedelar och som för att livnära sig själv och sin familj utför arbete efter förmåga.

Då familjeförsörjningen eller andra ytterst vägande skäl det föranleder kan invalidunderstöd i undantagsfall beviljas även sådan invalid vars arbetsförmögenhet inte är nedsatt med tv tredjedelar men dock med minst hälften.

Två tredjedelar (2/3) betyder här att i läkarintyget invaliditetsprocenten antecknats som minst 67 %. Alla läkare kan dock inte beräkna invaliditetsprocenten, varför det är säkrast att vända sig till en försäkringsläkare t.ex. i Helsingfors experten på kirurgiska sjukdomar dr Jorma Larjanko, Mechelingatan 16 A. Han har lång tids erfarenhet vid bedömandet av dövas invaliditet. Dock är det skäl att döva då de behöver läkarintyg först vänder sig till syster Hilkka Eerikäinen, Helsingfors, Alpgatan 2, Alppikulma bostad 2. Tel. 77 97 60. Hon beställer tid hos läkaren och meddelar när tiden är beställd och ger närmare anvisningar. För en döv vars arbetsförmögenhet är nedsatt med 50 % räcker intyg av en vanlig läkare ty vår skattelag beräknar fullständig dövhet som 50 % invaliditet. En sådan person kan få invalid understöd endast i undantagsfall om vägande skäl därtill föreligger.

Invalidunderstöd beviljas inte åt invalid som

1) gett uppenbart felaktiga uppgifter om sig själv
2) utan giltig orsak underlåter att följa stadgandet om obligator sk läkarundersökning i lagens 11 §
3) savbrutet missbrukar alkohol i den grad att man kan att det inverkar på hans och familjens försörjning
4) på grund av sitt lyte får lika hög pension, livränta eller annan ersättning som han skulle få invalidunderstöd
5) vars försörjning utan beaktande av inkomsten är i så hög grad att man kan anse att han inte är i behov av invalidunderstöd.

Anhållan om invalidunderstöd bör göras på blankett 1 d, som fås hos socialnämnden på orten eller från statsrådets publikationslager, Helsingfors Annegatan 44. Blanketten bör ifyllas noggrannt och dessutom bör bifogas läkarintyg, prästbetyg, arbetsgivarens intyg i vilket även lönen bör nämnas samt a la övriga erforderliga intyg som framgår av blanketten. Socialsekreteraren är förpliktad att hjälpa vid ifyllandet av blanketten och även i andra frågor som berör denna sak.

Då blanketten och alla bifogade intyg är klara bör de lämnas till socialnämnden på orten. Socialnämnden kan sända sin inspektör till den sökande för att granska att alla uppgifter är och att den sökande är berättigad till invalidunderstöd. Därefter sänder socialnämnden pappren och sitt eget utslag till socialministeriet som i sista hand avgör om invalidunderstöd skall beviljas. Vanligen är socialministeriets beslut detsamma som socialnämndens. Viktigt att vet är att enligt lagen:

Invalidunderstödet inte är beskattningsbar inkomst.

Invalidunderstödet får inte utmätas eller användas som ersättning för fattig vård eller andra liknande utgifter.

Avtal om pantsättning eller överflyttning av invalidunderstöd på annan person är ogiltigt.

Man kan klandra endast om socialministeriet med stöd av denna lag nekat eller dragit in invalidunderstöd.

*

Det är skäl att observera att invalidunderstödet inte än något fattigvårdsunderstöd eller understöd åt arbetsförmögen person. Det anses som

en ersättning för de hinder invaliden på grund av sitt lyte har i arbetet eller då han söker arbete. Ett villkor för erhållandet av invalidunderstöd är att den sökande för att försörja sig själv och sin familj utför arbete efter förmåga. Lagen anger ingen maximigräns för lönen. Den om lönen är liten kan invalidunderstödet minskas med hänsyn till det ringa arbetet.

Om inkomsterna stiger kan man anhålla om att invalidunderstödet höjes trots att den tid för vilken invalidunderstödet är beviljat inte ännu skulle ha gått ut. Även husmödrar som inte kan ta arbete utanför hemmet emedan de måste sköta hemmet och barnen kan ansöka om invalidunderstöd.

I allmänhet har invalidunderstöd beviljats ända till 65 års åldern. Om en person som får invalidunderstöd vid 65 års ålder ännu kan arbeta och fortfarande har arbete kan han anhålla om att även i fortsättningen få invalidundersöt.

Vi har i vårt tidning uppmanat den som nekats invalidunderstöd att meddela oss orsakerna härtill samt vilka intyg som bifogats med anhållan. Meningen är inte att genom förbundet ånyo anhålla om understöd utan vi vill bara undersöka om anhållan är fel gjord eller bristfällig.

Största orsaken till att invalidunderstöd inte beviljats har varit att man ansett den sökandes utkomst så säkrad att han inte varit i behov av understöd. Då har oftast den sökande bott och arbetat hemma och endast i ringa mån haft arbete utanför hemmet. En annan orsak har varit den att läkarintyget angett endast 50 % invaliditet och varit utskrivet av en omdömeslös läkare.

Dessutom har uppgifterna om arbetsgivaren och lönen ofta varit bristfälliga. Något fel har det dock varit i systemet. Vi har fått kännedom om fall då endast den ena av makarna fått understöd trots att bägge arbetat vartill de helt enkelt varit tvungna bland annant på grund av de höga hyrorna och andra kostnaderna i städerna. Ofta har de dessutom för avsikt att spara ihop till en egen aktielägenhet. Detta är förtjänstfullt försök att höja levnadsstandarden och försök att undvika att bli beroende av samhället i ålderdomen. Om mannen insjuknar är familjens utkomst inte trygga om inte också hustrun har arbete. likaså har et hänt att kvinnors invalidunderstöd indragits då de gift sig trots att de behållit sitt tidigare arbete.

Andra sidan har vi fått kännedom om att en son till en förmögen jordbrukare fått understöd trots att hansutkomst är tryggad. Han bor hemma och har ingen familj och ingen arbete utanför hebmet. Likaså har vi fått veta att ettpar kvinnor på landsbygden som är hemma och inte har arbete får understöd. På vilka grunder? Berättigar inte lagen varje invalid som för att försörja sig själv eller sin familj arbetar att få invalid understöd overoende av om han eller hon är gift eller inte om han eller hon inte har sådan förmögenhet att man kan anse honom klara sig utan understöd? synbarligen tolkar socialnämnderna lagen på sitt eget sätt.

Förbundet ämnar vända sig till socialministeriet och anhålla om att socialmänderna får enhetliga anvisningar om vilka som skall få understöd.

Det bästa är att var och en som blivit nekad understöd sönder in en ny ansökan och bifogar alla intyg. Det där socialnämndens plikt att se till att pappren är behörigt ifyllda så attvar och en kan få understöd.

Rurik Pitkänen

De döva och litteraturen

Vid kulturdagarna i Tammerfors kom fröken Liisa Salokorpi i sitt föredrag fram med en för de döva synnerligen viktig fråga: örmår de döva följa med alla de strömningar som litteraturen ger oss?

Förutom att denna fråga är viktig är den synbarligen även ömtålig ty säkert finns det bland de döva många sådana personer vilkas bristande språkkunskap är ett hinder för litteraturstudier. Då ligger faran däri att de blir ovetande om de livets rika skiftningar som ständigt finns omkring oss och som kan förmedlas till oss av god litteratur.

De döva har i allmänhet hållit jäna steg med den framåttilande tiden. De har noga följt med omgivningen och världshändelserna. De har inte velat bli vilseledda och utan nya intryck. Och dock måste man medge att litteraturen är den svaga punkten ivårt andliga beredskap. Som försvar räcker här inte att inte ens alla hörande läser litteratur ty även hos dem är denna underlåtenhet en lucka i deras andliga liv som även andra kan märka.

Ovannämnda föredragshållare gav även ett svar på denna sin fråga: Samarbete leder till resultat. Litteraturklubbar i dövföreningarna för till det önskade målet. Hon gav inte detaljerade anvisningar ör sådana litteraturklubbar ty dessa måste avgöras från fall till fall.

En av de första och kanske svåraste frågorna är då: bokvalet. En vill kanske ha en historisk enannan en naturvetenskaplig en tredje kanske en skönlitterär bok. Den första och sista går lätt att kombinera ty skönlitteraturen har ofta historiska motiv. Ett exempel härpå är bl.a. Väinö Linnas Högt bland Saarijärvis Moar" och "Upp trälar" samt bland de utländska Leon Uris "Exodus". som merättar om judeförföljelserna och om judarnas återvändo till Israel. Det viktigt att boken som väljes ä en litterär nyhet ty även i klassiska gamla böcker finns verk. som uppnått värlsrykte och som är andligen berikande och intressanta såsom t.ex. "Quo Vadis" som berättar om förföljeleserna av de kristna i Rom.

Litteraturklubbens verksamhetsform blir säkert även föremål för diskussion. En möjlighet är att varje medlem hemma läser ett fastställt antal sidor. Sedan kan ordförande referera det lästa och var och en kan göra frågor och delta i diskussionen. I en såda diskussion avslöjas författarens tendens och syfte, humoristiska detaljer och personerna i boken. För medlemmarna öppnas en ny värld och de kan se saker och ting ur sinna kamraters synpunkt. Litteraturklubbarnas verksamhet är på sätt och vis en fortsättning på studieklubbarnas verksamhet. Den tid som offras för studerandet och lädandet av litteratur är ingalunda bortkastad ty då har man samtidigt tillfälle att studera språket, öva tanken, bli andligen berikad och kan dessutom hålla jämna steg med tiden, med ett ord man får kontakt med kultur och allmänbilning. Eftersom de döva inte vill stå efter de hörande är det skäl att allvarligt överväga om det inte är värt mödan att stifta närmare bekantskap med god litteratur.

Börje Ahlbeck 50 år

Den 11 februari fyllde förgyllare Börje Ahlbäck i Helsingfors 50 år. Han är född i Hangö som verkställande direktör Ahlbäcks äldsta son. Som den begåvade elev han var genomgick han Borgå Dövskolas 8-åriga kurs på 4 år och slutade sin skolgång om 13-åring. Efter att ha studerat några ämnen per Hermods brevkurs valde han som sitt yrke bokbindarens. Efter att i flera år ha varit anställd vid Oskar Vetzells tryckeri flyttade han till Nordiska Pepperskompaniets binderi där han alltjämt är anställd.

I Helsingfors övas Förening deltog Börje Ahlbäck ända från sin ungdom i dess olika verksamhetsgrenar. Han har varit medlem i föreningens styrelse någraår. Likaså har han varit medlem i schacklubben och en diger prissamling vittnat om hans stora intresse för schack. I ungdomsklubbens verksamhet deltog han under dess första år.

Han har även räknats till idrottsföreningen Heros aktiva krafter ända från sin ungdom .Medlem i dess styrelse har han varit i över 20 år. Under åren 1930—40 hörde han till Heros och SKUL:s elit. Som orkännande för hans idrottsprestationer och hans arbete för Hero kallades han år 1954 till klubbens hehersmedlem.

Medlem i SKUL:s styrelse har Börje Ahlbäck varit i 15 år som kassör. Denna förtroendepost innehar han alltjämt.

Börje Ahlbäck var i flera år redaktionssekreterare för Tidskrift för Döva tills han 1958 avgick på grund av sjukdom.

Nmera är hans hobby bridge och om somrarna ficke. Som en humoristisk och vänlig person är Börje Ahlbäck mycket omtyckt i kamratkretsen. En stor vänkrets önskar den ungdomliga Börje fortsatt verksamhetsiver och hälsa under kommande år.

VÄSTRA NYLANDS DÖVA

arrangerar studiecirklar

Sitt 31:ta årsmöte höll Västra Nylands döva i söndags i Ekenäs-Österby i Herman Wikbergs hem. Ett 20-tal medlemmar närvar och jämte dem även några gäster, f.d. medlemmar från H:fors.

Som mötesordförande ungerade fru Alma Sjöstrand med fru Esther Holmberg från Karis vid protokollet.

Livaktig verksamhet kunde årsberättelsen tala om med 9 vanliga möten, 4 större samlingstillfällen, 16 tal och föredrag samt 4 filmförevisningar. De större samlingstillfällena var följande: Fest 6—7 augusti i Hangö, då föreningen firade sitt 30-årsjubileum med inledning i Centralskolan och avslutning i Församlingshemmet. En kyrkodag i Ekenäs, där Ekenäs diakonatförening bjöd på ett samkväm. Talare var kontraktsprost Mikael Öblom och brigadör Meri Kruse. Vidare en föredragsdag i Församlingshemmet i Hangö med förbundssekreterare Rurik Pitkänen som gästtalare samt ljusbild- och filmvisning. Slutligen en julfest i Ekenäs.

Till årets planer hör en föredragsdag i Ekenäs i maj, en kyrkodag i Karis i juni och en sommarutfärd till Sjöfansro. Nästa möte försiggår 12 mars i Ekenäs. Man har tänkt låta detta möte gå i ungdomens tecken samt diskutera möjligheterna att starta ett par studiecirklar i höst, den ena i Hangö och den andra i Ekenäs. De båda studiecirklarna skulle ha som vet mest"-tävlan.

Vid valen återvaldes ru Alma Sjöstrand till ordförande, fröken Sirkka Bäckström till sekreterare och herr Albert Holmström till kassör. Nyinvalda medlemmar blev herrar Mikael Holmberg och Jarmo Saarinen.

VASA dövas kyrkodagar hålles den 14—15—16 april 1961 i Brändö, Hantverkargatan 6. Som talare deltar prosten Lauri Paunu, pastor Heikki Hyvärinen samt pastor Eino Savisaari, major Meeri Kruhse, Aino Lähteenmäki, Reino Grev, Aaro Voimala samt ortens präster samt lekmannapredikanter. Lördagen den 15 hålles missionsfest till vilken gåvor är välkomna för auktion och lotteri för missionsarbetet.

Dagens lösen »Bed och hjälp andra. Gud signe och hjälpsamma människor». Välkomna till Vasa.

KERAVA dövas kyrkodag hålles den 21 maj i församlingshuset. Prosten Lauri Paunu medverkar.

FINLANDS Dövas Förbunds semesterdagar för mödrar hålles även i år. Dennan gång tillbringas semesterdagarna i Tavastehus, i Tammerfors stifts semesterhem Ilonpisara. Semester har i år ordnats senare än vanligt för att även mödrar med förtjänstarbete skall ha tillfälle att deltaga. Semesterdagarna börjar den 10 juli och fortgår i tio dagar som kostnadsfri vistelse i semesterhemmet. Förbundet erlägger alla avgifter för vistelsen samt betalar mödrarnas resa hem.

Mödrar börja redan nu planera er semester. Den är nödvändig för er själva och för er familj.

Närmare uppgifter gessenare i denna tidning.

Semerteskommitten.

Helsingfors döva obs.

Diakonissorna Eeva Malmila och Hilkka Eerikäinen som hittills haft mottagning i HDF:n lokal har flyttat sin mottagning till Sjötullstorget 3 vån. 6.

Mottagningstider:

tisdagar och torsdagar kl 16—18
onsdagar » 12—13.

HELSINGFORS dövas schackklubb ordnar en jubelfest den 29—30 april 1961. I HDF:s lokal Elisabetsgatan 27 A 8. Samtidigt ordnas Finlands mästerskap i snabbturnering. Välkomna från när och fjärran.

Namnbyte även i Frankrike

Genom en förordning given av hälsoministeriet i Frankrike har De dövstummas Nationalhögskola bytt namn till De Unga Dövas nationalhögskola adr. 254 Rue Saint Jacques, Paris V. Ordet dövstum har alltså avskaffas. Det gamla namnet har varit i användning ända sedan högskolan grundades för ungefär 200 år sedan av Abbè de I' Epèe. — Denna nyhet är tagen ur »La Gazette des Sours-Muets» (De dövstummas tidning). Som vi ser har tidningen själv ännu inte avskaffat ordet dövstum.

Dövas Förbund grundat i Portugal

I Lissabon har nyligen grundats Dövas Förbund och alla dövföreningar har anslutit sig. Dess ordförande är senora Dona Maria Pires, en synnerligen begåvad och energisk döv kvinna. Förbundets adress är Avenida de Americaü lote 3—5, districto 5, Lissabon. — I Portugal finns dock ingen tidning för de döva, Oskar Matthes hoppas dock kunna grunda en sådan inom närmaste framtid.

VASA dövas årsmöte hölls den 29 januari. Närvarande var 50 medlemmar. Mötet öppnades av ordförande Erkki Tuliniemi och till mötets ordförande valdes Heino Niemelä samt till sekreterare Viljo Laitinen. Årsberättelsen samt redovisningen för 1960 förelades mötet och godkändes. Endast redovisningen för restaurangen blev oklar.

Till ordförande valdes Erkki Tuliniemi, viceordförande kassör, klubbmästare och medlemsskrivare blev Teuvo Taimisto, sekreterare Simo Vuorimies, övriga medlemmar i styrelsen Alf Södergård, Paul Ahlskog, Eila Tuliniemi, Helvi Launo, samt suppleanter Alina Haapaniemi och Meeri Södergård. Revisorer blev Niilo Lehtinen och Algot Strömsholm, suppleanter Viljo Laitinen och Heino Niemelä.

Till kyrkorådet valdes Algot Strömsholm som ordförande, Reino Grev, Simo Vuorimies, Teuvo Taimisto samt Erkki Laakso.

Möten

JAKOBSTADS Dövasförening anordnas föredragsdagar å stadens församlingshem lördagen den 15 och söndagen den 16 april. Redaktören Rurik Pitkänen lovor merverka.

Välkommen.

HELSINGFORS Dövas Förenings månadsmöte hålles den 16 april kl. 19 å föreningens lokal. Medlemmarna arö valkomna!

HELSINGFORS Dövas Förening ordnar vårfest med omväklande och trevligt program den 22 april kl. 19.30 å egen lokal Elisabetsg. 27 A 8.

Från hemlandet

JAKOBSTADS Dövasförening höll sitt årsmöte på söndagen den 5 febr. i stades församlingshem. Ganska rätt många hade mött upp till mötet, som öppnades av föreningens ordförande Anton Hellöre som också valdes att leda förhandlingar med Per Björkvik vid protokollet.

Sedan årsberättelse- och kassaredovisningen upplästs och godkänts, beviljades styrelsen tacksam ansvarsfrihet.

Föreningen återvalde till sin ordförande A. Hellöre. Viceordförande blev Alf. Bjong, sekreterare Aili Lindberg, kassör Paul Lindberg och ledamot Per Björkvik.

Suppelanter blevo Jalo Nuolikoski och Tyne Fagerlund. Revisorer blevo Astrid Bjong och Isidor Fagerlund med Ole Sandström som som ersättare. Uppbördsman blev Ole Sandström och ??uffevärdinna Aina Hellöre med Astrid Bjong som ersättare.

Idrottsnyheter

NATIONELLA bordstennistävlingar hålles i Helsingfors den 16 april 1961 kl. 10. med tillstånd av SKul. Anmälning till tävling kan ske å H:fors Dövas Föreningslokal Elisabetsg. 27 A 8 samma dag.

Hoppas att flere deltagare anmäler sig.

Helsingfors Dövas Idrotts HERO r.f.

Toivo Tarvonen, ordf. — Tapani, sekret.

Dagen före bordstennistävling hålles festsamkväm å föreningens lokal kl. 19.30.

ORDENTLIG och snygg döv dam erhåller värdinneplatsen å Helsingfors Dövas sommarhem i Sökö för tiden 1 juni—31 augusti. Ansökan med löneanspråk torde sändas till Helsingfors Dövas Förenings styrelse Elisabetsg. 27 A 8, H:fors före den 1 maj

Styrelsen.

OY SURDUS AB

extraordinarie bolagsstämma försiggår den 19 april 1961 kl. 17 å Finlands Dövas Förbunds lokal, Elisabetsg. 27 E 10. Behandlas ärenden angående bolagets egendom.

Styrelsen.

IX DÖVAS VÄRDLDSSPEL i Helsingfors

KUUROJEN LEHTI
Tidskrift för Döva

Utgivare: **Finlands Dövas Förbund r.f.**
Huvudredaktör: **Urho Kierimo** Lempäälä, Toutonen.
Red. sekr.: **Rurik Pitkänen,** Helsingfors, Elisabetsg. 27 E 10. Tel. 38 154.
Svenskpr. red.: fru **Ulla-Birgitta Laine,** Eskontie 7, Kerava. Manuskripten bör sändas till redaktören före månads slut.
Expedition: Helsingfors, Elisabetsg. 27 E 10. ☎ 38 154.
Postgiro: 6825.
Prenumerationspris 1961 1/1 årg. mk 700:—, till utlandet mk 1000:— .

siitä, mitä oli kouluaikoinaan lukenut Kalevalasta, päätti Jyväskylän Nuortenkerho järjestää Kalevala-aiheisen juhlan helmikuun 26 päivänä. Tällaista ei Jyväskylän kuurojen keskuudessa oltu vietetty moneen vuoteen. Tästä syystä juhlan järjestäjille, jotka olivat odottaneet yhden käden sormilla laskettavaa juhlavierasjoukkoa, oli iloinen yllätys, kun sali täyttyi ääriään myöten. Tähän seikkaan oli osaltaan vaikuttamassa sekin, että muutamat esiintyjistä olivat "uusia kasvoja", joiden esiintymiskelpoisuutta nyt tultiin punnitsemaan. Ohjelma ei juuri poikennut totutuista kaavoista. Puheenjohtaja Antero Janhosen toivotettua yleisön tervetulleeksi Pirkko Janhonen esitti lausuntaa. Lausuntakuoro esiintyi. Soile Salonen piti esitelmän Kalevalasta. Väliajan jälkeen Aino Sopanen kertoi Väinämöisen ja Joukahaisen kilpalaulannasta, jonka kertomuksen perusteella esitettiin kuvaelma. Suota ei näyttelijä-Väinämöinen kyennyt laulullaan paikalle loihtimaan, mutta toivottavasti yleisö mielikuvituksellaan korjasi tämän puutteen. Elli Lapinmäki luki Väinämöisen lähtörunon, jonka jälkeen esitettiin tähänkin aiheeseen perustuva kuvaelma. Viimeinen kuvaelma esitti Elias Lönnrotia keräilemässä runoja Karjalasta. Viimeksi lausuttiin Laulajan loppusanat, joissa oli osuvasti:

"Elkätte, hyvät imeiset,
tuota ouoksi otelko,
jos mie lapsi liioin lauloin,
pieni, pilpatin pahasti.
En ole opissa ollut,
käynyt mailla mahtimiesten,
saanut ulkoa sanoja,
loitompata lausehia."

Shakkia

HELSINGIN Kuurojen Shakkikerho järjestää riemujuhlan huhtikuun 29—30 p:nä H.K.Y:ssä Liisank. 27 A 8 ja myös pelataan pikashakkia Suomen pikashakkimestaruuskilpailuina. Tervetuloa kaukaa ja läheltä vapunaattona Helsinkiin.

VAASAN Kuurojen Shakkikerhon puheenjohtajaksi valittiin Simo Vuorimies, johtokuntaan sihteerinä Risto Koivula, varapuheenjohtajaksi Teuvo Taimisto, rahastonhoitajaksi Paul Ahlskog, jäsenkirjuriksi Erkki Laakso, varalle Matti Tarvonen. Suomen Kuurojen Shakkiliiton vuosikokoukseen edustajaksi Simo Vuorimies.

HELSINGIN Kuurojen Shakkikerhon vuosikokous pidettiin 24. 1. 1961. Puheenjohtajaksi valittiin Sigurd Månsson. Johtokuntaan valittiin varapuheenjohtajaksi Erkki Putkonen, sihteeriksi Väinö Tolsa, rahastonhoitajaksi Taimi Putkonen, jäsenkirjuriksi Veikko Sundell varalle Janne Lehtimäki ja Emil Färdig.

Urheilua

KILPAILUKUTSU

Kansalliset pöytätenniskilpailut pidetään Helsingissä huhtikuun 16 päivänä kello 10, SKUL:n luvalla. Ilmoittautumiset kilpailupaikalla, kuurojen yhdistyksen salissa Liisankatu 27 A 8., miehet ja naiset.

Runsasta osanottoa toivoen

Helsingin Kuurojen Urheiluseura
Hero r.y.

Toivo Tarvonen puheenjohtaja — *Tapani Laurila* sihteeri

Pöytätenniskilpailujen yhteydessä järjestetään illanvietto lauantaina, 15 p:nä huhtik. kello 19.30 kuurojen yhdistyksen huoneistossa.

Tervetuloa.

OULUN Ryhti järjestää illanvieton 29. 4. Kuurojen talossa alkaen klo 19 sekä Vapun valvojaiset samassa paikassa 30 p:nä huhtikuuta. Huvitoimikunta järjestää reipasta ja hauskaa ohjelmaa. Tervetuloa läheltä ja kaukaa.

– **MINNE MENET** Vappua vastaanottamaan?

– Tietysti Lappeenrannan Kuurojen talolle. Kuurojen Sisu järjestää huhtikuun viimeisenä päivänä siellä mukavat Vapunvastaanottajaiset klo 19 erittäin mukavalla ohjelmalla – lähde sinäkin sinne, varmasti et kadu jos tulet.

PORIN Kuurot Urheilijat järjestää 20-vuotisjuhlan toukokuun 10 p:nä klo 18 Kuurojen talossa. Tervetuloa.

MIKKELIN Kuurot Urheilijat r.y:n vuosikokous pidettiin tammikuun 22 päivänä Kuurojenkoululla. Kokouksen avauksen suoritti edellisen vuoden puheenjohtaja Pertti Pärnänen lausuen läsnäolijat tervetulleiksi. Vietettiin hiljainen hetki kahden edesmenneen jäsenen muistolle.

Kokouksen puheenjohtajaksi valittiin rouva Toini Hakonen ja sihteeriksi Hannu Suuronen. Esitettiin edellisen vuoden toimintakertomus sekä tilit, jotka myös hyväksyttiin ja myönnettiin vastuuvapaus tilivelvollisille.

Urheiluseuran uudeksi puheenjohtajaksi valittiin edelleen yksimielisesti Pertti Pärnänen. Johtokuntaan tulivat valituiksi seuraavat jäsenet: Hannu Suuronen, varapuheenjohtajaksi ja sihteeriksi Pentti Turkki rahastonhoitajaksi, ja jäsenmaksujen kantajaksi Raimo Kiili. Muina jäseninä tulevat toimimaan Pentti Kakriainen, varalle Toini Hakonen ja Hilkka Haikonen. Tilintarkastajiksi valittiin Pentti Himanen ja Matti Turkki, varalle johtaja E. Niskanen ja Kustaa Tikkanen. Pääemäntänä toimii Hilkka Turkki. Edustajiksi SKUL:n vuosikokoukseen valittiin Pertti Pärnänen ja varalle Hannu Suuronen.

H:GIN K. U-s. HERO:n vuosikokous oli pidetty viime tammikuun 14 päivänä. Urheiluseuran puheenjohtajaksi valittiin edelleen Toivo Tarvonen. Johtokuntaan tulivat Pehr Hellström varapuheenjohtajana, Tapani Laurila sihteerinä, Kauko Reinikka rahastonhoitajana, Olli Lehti jäsenmaksujen kantajana, Valdemar Holmberg kalustonhoitajana ja Ulla Laurila. Varajäseniksi Uuno Tanskanen, Erkki Blom ja Erik Tella.

Kotimaasta

PORILAISIA kuuroja kohtasi suru. Lauri Rouhikko on nuorena poistunut meidän keskuudestamme. Hän oli kuollessaan vasta 30 vuotias. Hän oli aina iloinen, leikkisä ja humoristinen. Hän oli hyvin pidetty työpaikalla sekä kuurojen ja kuulevien keskuudessa.

Hän syntyi Merikarvialla ja joutui pienenä äidin kuoltua tädin hoitoon. Hän oli saanut hyvän kasvatuksen

tädiltä. Hän kävi kuurojen koulun Turussa ja pääsi pois koulusta 1947.

Lauri Rouhikon ruumiin siunauksen suoritti pastori Eino Savisaari sunnuntaina 26. 2. Porin uudessa siunauskappelissa. Omaiset kantoivat hänet hautausmaan kätköihin. Suuri yleisö oli saattamassa häntä hänen viimeiselleen matkalleen. Sen jälkeen vietettiin hänen muistoaan kuurojen yhdistyksen talossa lauluilla ja puheilla.

KUOLEMA sähköiskusta. Sunnuntaina 12.2. 61 sattui Porissa Kielokatu 5:ssä kuolemaan johtanut tapaturma.

Todennäköisesti maadottamattomista sähköjohdoista aiheutunut voimakas sähköisku tainnutti Lauri Matias *Rouhikon*, ja hän kuoli välittömästi saamiinsa vammoihin.

Rouhikko oli syntynyt 8. 7. 1930. Häntä jäivät lähinnä kaipaamaan vaimo ja kaksi lasta.

KOTKASSA sattui torstaina 14. 2. klo 17 tienoissa Kotkantiellä liikenneonnettomuus, jossa auton alle joutunut sai kallonmurtuman. Langinkosken tienhaarassa kuuro Väinö Mattila ryhtyi ylittämään Kotkantietä huomaamatta paikalle tulevaa linja-autoa, jolloin hän jäi sen alle. Mattila sai iskun päähänsä ja kuljetettiin Kotkan sairaalaan, jonne hän jäi saamansa kallonmurtuman vuoksi hoidettavaksi.

IMATRAN Kuurot r.y. piti vuosikokouksensa 14 p. tammikuuta Imatrankoskella voimalaitoksen ruokalassa. Puhj. A. Jäkälä avasi kokouksen, todeten että yhdistys täytti viime vuonna 5 vuotta ja on edelleenkin toimintakykyinen lakkauttamisuhasta toivuttua.

Kokouksen puhj. valittiin R. Pitkänen ja sihteeriksi E. Kalpio. Pöytäkirjantarkastajiksi valittiin M. Kostiainen ja M. Kontkanen. Sihteeri ja rahastonh. E. Kalpio kertoi yhdistyksen vuosikertomuksen ja tilit menneeltä vuodelta. Ne hyväksyttiin sellaisenaan ja myönnettiin tili- ja vastuuvapaus.

V. 1961 puhj. valittiin yksimielisesti A. Jäkälä uudestaan. Johtokuntaan tulivat lippuäänestyksellä valituksi E. Kalpio, M. Kontkanen, A. Pohjolainen ja sisar Vieno Hämäläinen, varalle M. Kostiainen ja O. Suokas. Tilintarkastajiksi 1961 valittiin R. Pitkänen ja Heikki Teittinen, varalle herrat Heitto ja Savolainen. Jäsenmaksut päätettiin pitää entisen suuruisina. Edustajaksi valittiin Liiton vuosikokoukseen Turkuun Eino Kalpio, varalle puhj. A. Jäkälä. Pääemännäksi valittiin A. Pohjolainen, varalle L. Lapakko. Järjestysmieheksi tuli S. Kaijanen.

Heti vuosikokouksen loputtua piti uusi johtokunta kokouksensa samassa paikassa ja valitsi seuraavat toimihenkilöt, varaphj. M. Kontkasen, sihteeriksi ja rah.hoit. E. Kalpion ja jäsenmaksujen kantajiksi O. Suokkaan ja A. Pohjolaisen. Vuosikokouksessa jäi v. 1961 toiminta-, tulo- ja menoarvion teko uudelle johtokunnalle. Helmikuun johtokunnan kokouksessa puitiin lopullisesti v. 1961 toimintasuunnitelma, tulo- ja menoarviot seuraaviksi: maaliskuussa kirjanpito ja toimihenkilökurssit, huhtikuussa kirkkopäivät, kesäjuhlat kesäkuussa, esitelmäpäivät marraskuussa ja pikkujoulu joulukuussa. Lisäksi retkeillään Savonlinnassa kesäkuun alussa. Heinä-elokuussa on autoretkiä lähiympäristökunnissa.

Ilahduttavana uutisena saimme Imatran seurakunnalta kuurojen diakonissan. Tätä virkaa hoitaa sivutoimena sisar Vieno Hämäläinen osoite: Imatra, Itä-Siitola.

OULUN kuurojen yhdistys r.y:n sääntömääräinen vuosikokous pidettiin 20. 1. 61. kuurojen talolla. Kun puheenjohtaja Sulo Tyyniaho oli avannut kokouksen, valittiin kultaseppä Boris Ström vuosikokouksen puheenjohtajaksi ja sihteeriksi Heikki Korhonen. Toimintakertomus ja tilit hyväksyttiin. Puheenjohtajaksi kuluvalle vuodelle valittiin edelleen hammasteknikko Sulo Tyyniaho ja johtokuntaan maalari Kaarlo Kynkäänniemi varapuheenjohtajaksi, neiti Kaisu Liikanen sihteeriksi, herra Onni Knuutinen rahastonhoitajaksi ja kuurojen talon isännöitsijäksi ja vaatturi Augusti Nurkkala jäsenkirjuriksi. Varajäseniksi herrat Vilho Leipälä ja Veikko Oivo. Tilintarkastajiksi valittiin edelleen opettajat Elsa Heikinheimo ja Anna Vapaasalo. Suomen Kuurojen Liiton vuosikokoukseen Turkuun valittiin Onni Knuutinen ja varalle Kaarlo Kynkäänniemi.

HELSINGIN Kuurojenyhdistyksen Naiskerhon vuosikokouksessa 18. 1. 61 valittiin puheenjohtajaksi Hilja Ahlbäck ja johtokuntaan varap.johtajana Eeva Malmila, sihteerinä Lyyli Färdig, rahastonhoitajana Helmi Tolvanen ja jäsenkirjurina Eeva Östman. Varajäseniksi valittiin Taimi Putkonen ja Eeva-Liisa Markola.

SÄYNÄTSALON Kuurot r.y:n vuosikokous pidettiin sunnuntaina tammikuun 29 pnä 1961 klo 13.00 Lehtisaaren kansakoulussa. Kokouksen avasi yhdistyksen puh.joht. Paavo Hantunen samalla kiittäen yhdistyksen jäseniä kuluneesta vuodesta.

Vuosikokouksen puheenjohtajaksi valittiin Taito Toikkanen ja sihteeriksi Eero Ojala. Pöytäkirjantarkastajiksi valittiin Hilma Poutanen ja Martti Kaartti, sen jälkeen sihteeri Terttu Ojala luki toimintakertomuksen v:lta 1960, josta ilmeni, että yhdistys on toiminut kiitettävällä tavalla huolimatta vähäisestä jäsenmäärästään. Kuultiin tilintarkastuskertomus v:lta 1960, jonka rahastonhoitaja Martti Juurikkapuro luki. Tilikertomus hyväksyttiin muistutuksitta ja tilivelvollisille myönnettiin tili- ja vastuuvapaus.

Yhdistyksen puh.joht. vuodelle 1961 valittiin edelleen hra Paavo Hantunen, johtokuntaan vakinaiset, sihteriksi Terttu Ojala, varapuheenjohtajaksi Antero Lehtola, rahastonhoitajaksi Veikko Knaappi, Hilma Poutanen ja varajäseniksi jäsenkirjuri Martti Kaartti ja Orvokki Hantunen. Tilintarkastajiksi edelleen Muisto Rajala ja Kaarlo Vesikukka, varalle Jukka Auvinen. Yhdistyksen järjestämiin tilaisuuksiin valittiin pääemännäksi Hilma Poutanen. Järjestysmiehiksi tulivat Eero Ojala ja Veikko Knaappi. Jäsenmaksu on entisellään. Yhdistyksen edustajaksi Suomen Kuurojen Liiton vuosikokoukseen Turussa maaliskuulla valittiin Paavo Hantunen, varalle Terttu Ojala. Varsinaisessa kokouksessa tarjosi yhdistys jäsenilleen maukkaat kahvit.

PORIN Kuurojen Yhdistyksen vuosikokous pidettiin helmikuun 5 p:nä. Yhd. puh.joht. Martti Lankonen avasi kokouksen. Seisaalle nousten kunnioitettiin hetken hiljaisuudella kunnioitetun ja yhdistyksen hyväksi kaikkensa antaneen yhd. entisen puheenjohtajan Ina Norjajoen muistoa.

Kokouksen puh.joht. valittiin past. Eino Savisaari ja sihteeriksi Martti Lankonen.

Luettiin vuosikertomus ja tilikertomus, jotka hyväksyttiin. Valittiin edelleen puh.johtajaksi Martti Lankonen. Johtokuntaan kuuluvat: Yrjö Ahola, Uuno Lankonen, sihteerinä Rauha Eliasson ja erovuorossa olevan Eila Niinisalon tilalle pastori Eino Savisaari, varajäseninä Irja Pouta (varapuheenjohtaja), Liisa Leppänen ja Seppo Kallion tilalle Arvo Jussila.

Rahastonhoitajana on edelleen rva Anna Ahola. Tilintarkastajiksi valittiin edelleen merkonomi Aune Yyti ja pankinjohtaja Simo Viljanen.

Edustajaksi Liiton vuosikokoukseen Martti Lankonen ja Arvo Jussila varalle Artturi Eliasson.

Kirkkopäivät pääsiäisenä ja esitelmäpäivät pidetään entiseen tapaan.

Ompeluseuratulot päätettiin antaa kokonaan kuurojen lähetykselle kunnes oman yhdistyksen tila toisin vaatii.

Kalustonhoitajaksi valittiin Arvo Jussila.

KUOPION Kuurojen Yhdistyksen vuosikokous pidettiin helmik. 5 p:nä kuurojen koululla. Kokouksen avasi puheenjohtaja Aleks Savolainen lausuen muistosanoja viime vuonna kahden poismenneen jäsenen muistoksi. Heidän muistoaan kunnioitettiin hetken hiljaisuudella.

Kokouksen puheenjohtajaksi valittiin Anna Liisa Peltonen ja sihteeriksi Aarne Holopainen. Esitettiin toiminta- ja tilikertomukset, jotka hyväksyttiin sekä myönnettiin johtokunnalle tili- ja vastuuvapaus.

Yhdistyksen puheenjohtajaksi valittiin edelleen Aleks Savolainen. Johtokuntaan valittiin Pauli Airaksinen, Anna Liisa Peltonen, Aarne Holopainen ja Martti Pirskanen, varalle Väinö Pelli ja Alina Sohlström. Tilintarkastajiksi valittiin ekonomi Lauri Tikkanen ja opettaja Olavi Lehto, varalle johtaja Aimo Kangas ja Åke Sohlström. Emänniksi valittiin Toini Savolainen ja Anni Holopainen.

Liittokokoukseen edustajaksi valittiin Aleks Savolainen, varalle Pauli Airaksinen.

Johtokunnan kokouksessa valittiin varapuheenjohtajaksi Anna-Liisa Peltonen, sihteeriksi Aarne Holopainen, rahastonhoitajaksi Pauli Airaksinen ja jäsenmaksujen kantajaksi Martti Pirskanen.

TAMPEREEN Naiskerhon vuosikokous pidettiin 5. 2. 61. Tili- ja vuosikertomukset hyväksyttiin. Uudeksi puheenjohtajaksi valittiin lippuäänestyksellä, ent. puh.joht. S. Koskelan kieltäytymisen vuoksi, Sirkka Vuorenmaa. Johtokuntaan tuli melkein kaikki uusia jäseniä, valituiksi tulivat: varapuheenjohtajaksi Sylvi Koskela, sihteeriksi Kirsti Turunen, rahastonhoitajaksi Tuula Tuomisto ja jäsenkirjuriksi Kirsti Ahonen sekä salkuttomaksi Sirkka Kaurela. Varalle Elvi Hofman ja Anni Kuusisto. Tilintarkastajiksi valittiin Ethel Mäkelä, Hilkka Laurikainen ja Tekla Heikkilä.

Toimintasuunnitelmaan päätettiin ottaa kahvitilaisuuksia ja tutustumisretkeilyjä ym. sekä valistustilaisuuksia ja muuta harrastusta.

KOKKOLAN Kuurojen Yhdistys r.y:n vuosikokous pidettiin helmikuun 11 p. 1961 Suomalaisessa Seurakuntatalossa. Saapuvilla oli 35 jäsentä. Kokouksen avauksen jälkeen, jonka toimitti puheenjohtaja Erik Ruonaniemi, valittiin vuosikokouksen puheenjohtajaksi Rurik Pitkänen ja sihteeriksi Rauha Harju ja pöytäkirjantarkastajiksi Helle Hanhikoski ja Tyyne Lidsle. Kokous todettiin lailliseksi. Vuosikertomus esitettiin ja hyväksyttiin ja tilikertomus luettiin ja johtokunnalle myönnettiin tili- ja vastuuvapaus vuodelta 1960. Valittiin uudeksi puheenjohtajaksi Helle Hanhikoski 13 äänellä, lähinnä Rauha Harju 10 ääntä. Johtokuntaan valittiin Urpo Rauma, Rauha Harju, Eero Pirnes, Kurt Hanhikoski. Varalle Tyyne Lidsle ja Taimi Gripström. Tilintarkastajiksi valittiin Julia Kiviniemi ja Tenho Harju varalle Eino Parviainen ja Uno Lillfors. Jäsenmaksuksi hyväksyttiin yhdistykselle 200 mk ja liiton vero 50 mk. kuuroilta ja kuulevilta sama.

Suomen kuurojen liiton vuosikokoukseen valittiin edustajaksi Helle Hanhikoski, varalle I Erik Ruonaniemi ja II Rauha Harju. Hengelliseen toimikuntaan valittiin Julia Kiviniemi, Eino Parviainen ja Helle Hanhikoski. Pääemännäksi valittiin Taimi Gripström ja Maija-Liisa Rauma. Järjestysmiehiksi valittiin Tenho Harju ja Sigurd Lidsle.

Välittömästi kokouksen väli-aikana johtokuntaan valittiin varapuheenjohtajaksi Eero Pirnes, sihteeriksi Rauha Harju ja rahastonhoitajaksi Urpo Rauma ja varalle Kurt Hanhikoski.

Ennen kokousta ja sen jälkeen oli kahvitarjoilut. Julia Kiviniemi puhui pastori Eino Savisaaren tulkitessa kiitoksen sanoja entisen puheenjohtajan Erik Ruonaniemen toiminnasta, joka kukitettiin.

Helmikuun 12 p:nä kuurojen kirkkopäivät pidettiin Kokkolan kaupungin kauniissa ja uudessa kirkossa jumalanpalveluksella, alkaen klo 10, jossa puhuivat pastorit Sakari Huima, Eero Palola ja rovasti Heikki Hyvärinen. Jaettiin Herran Ehtoollista kuuleville ja kuuroille. Sen jälkeen Suomalaisessa Seurakuntatalossa tarjottiin kahvit voileipineen. Oli myös ohjelmaa. Helle Hanhikoski lausui vieraat tervetulleiksi. Annettiin Julia Kiviniemelle, Elina Ruonaniemelle ja kolmelle papille kukkia yhdistyksen puolesta. Oli pappien ja Aaro Voimalan puheita. Hiljainen hetki Elsa Hackzellin, rouva Maila Paunun, Ida Mäkelän ja Antti Jokiniemen muistoiksi. Väli-aikana mentiin Kassatalon ravintolaan päivälliselle, jonka Seurakunta tarjosi kuuroille ja papeille ja muille kuuleville. Jatkuen sen jälkeen samassa paikassa, jossa oli vapaa sana. Oli myös lausuntakuoro, Katri Pitkänen, Anton Hellöre ja Alli Timonen puhuivat. Lopuksi oli taas kahvitarjoilut. Me lausumme kiitokset tässä lehdessä vielä rovasti Paunulle ja Hyväriselle, pastori Savisaarelle, herra ja rouva Pitkäselle, neiti Kiviniemelle ja herra ja rouva Ruonaniemelle.

RIIHIMÄEN Kuurot ry:n vuosikokous pidettiin 12 p:nä helmik. Kansalaisopistolla. Kokous aloitettiin klo 12 päivällä puheenjohtaja Arvo Leimun tervehdyspuheella ja kunnioitettiin hetken hiljaisuudella hra ja rouva Vainolan muistoa. Kokouksen puheenjohtajaksi valittiin Martti Salli ja sihteeriksi Saara Leimu. Arvo Leimu esitti edellisen vuoden vuosikertomuksen. Rahastonhoitaja Martti Salli esitti edellisen vuoden tilit. Sitten A. Leimu esitti tilintarkastajien Jarmo Narmalan ja Ilmari Valtosen tili-lausunnon. Tämän jälkeen myönnettiin johtokunnalle tili- ja vastuuvapaus. Edustajiksi S.K.-Liiton kokoukseen Turkuun 26 p:nä maalisk. valittiin A. Leimu ja M. Salli. Valittiin huvitoimikuntaan Hilja Kuusela johtajana sekä Katri Saario, Sirkka Rautanen,

A. Leimu ja M. Salli. Seurasi sitten vilkas mielipiteidenvaihto monista ehdotusasioista.

Kuurojen yhdistys ry:n vaalikokous pidettiin jo viime vuoden lopulla, jossa kokouksen puheenjohtajana toimi Jarmo Narmala ja sihteerinä Tauno Kuutti. Vuodeksi 1961 puheenjohtajaksi valittiin yksimielisesti Arvo Leimu uudelleen. Johtokuntaan valittiin Martti Salli varapuheenjohtajaksi ja rahastonhoitajaksi, Saara Leimu sihteeriksi, Aili Lehtolainen ja Sylva Rautanen varalle Sulo Laitikas ja Armas Kyyrö. Tilintarkastajiksi valittiin uudelleen Jarmo Narmala ja Ilmari Valtonen. varalle Hilja Kuusela ja Veikko Hämäläinen. Ravintola toimikuntaan valittiin Sylva Rautanen, Katri Saario ja Armas Kyyrö.

FORSSAN kuurojen kerhon vuosikokous pidettiin helmik. 12 p:nä seurakuntatalossa. Valittiin puheenjohtajaksi edelleen rva Anna Lilja. Johtokuntaan valittiin varapuh.joht. Lauri Lilja, Elisa Vieno, Helena Marttila, Vilho Jalava, Osmo Laine, Viljo Syrjänpää. Liiton vuosikokoukseen valittiin rva Anna Lilja, varalle Lauri Lilja. Johtokunnan kokouksessa valittiin varapuh.joht. Lauri Lilja, rahostonhoitajaksi Elisa Vieno ja sihteeriksi Vilho Jalava.

TAMPEREEN Kuurojen Yhdistys r.y:n varsinainen vuosikokous pidettiin helmikuun 12 p:nä Saapuvilla oli 55 yhdistyksen jäsentä. Kokouksen avauksen suoritti varapuheenjohtaja Valentin Kaurela lyhyellä puheella jonka jälkeen hänet valittiin kokouksen puheenjohtajaksi ja sihteeriksi Niilo Rannikko. Kokous todettiin lailliseksi ja päätösvaltaiseksi. Luettiin yhdistyksen toimintakertomus. Tilikertomuksesta, joka oli jaettu jäsenille monistettuna, joten jäsenet olivat jo ennakolta tietoisia yhdistyksen tileistä ja toiminnasta ei ollut muistuttamista joten kokous myönsi vastuuvelvollisille tili- ja vastuuvapauden. Pöytäkirjantarkastajiksi valittiin rvat Sylvi Koskela ja Martta Kattainen. Edustajiksi S. K. Liiton vuosikokoukseen valittiin Niilo Rannikko ja rva Martta Kattainen varalle rva Ethel Mäkelä. Kokouksessa esitettiin S. K. Liiton uudet säännöt jotka hyväksyttiin muilta osilta paitsi yhdeltä pykälältä.

TYRVÄÄN Kuurojen Yhdistys Heffata r.y:n vuosikokous pidettiin helmikuun 12 p:nä omalla talolla, jossa puheenjohtajana toimi op. Kertu Ryömä ja sihteerinä hra Heimo Valtonen.

Esitettiin edellisen vuoden vuosikertomus sekä tilit ja tilintarkastajan lausunto. Johtokunnalle myönnettiin tili- ja vastuuvapaus. Vuodeksi 1961 puheenjohtajaksi valittiin uudelleen mv Tauno Kuutti.

Johtokuntaan valittiin lippuäänestyksellä Tapio Tirkkonen, Elli Pajunen, Anneli Kuutti ja Yrjö Hisso, varalle Juho Santala ja Tyyne Nurmimäki. Suomen Kuurojenliiton vuosikokoukseen edustajiksi valittiin Tauno Kuutti ja op Kerttu Ryömä, varalle Anneli Kuutti.

Tilintarkastajiksi edelleen rouvat Kerttu Ryömä ja Ilona Mattila, varalle herrat Heimo Valtonen ja Antero Gröndahl.

Jäsenmaksu päätettiin pysyttää entisellään 200 mk.

Päätettiin järjestää linja-autoretkiä huomattavimpiin paikkoihin, teollisuuslaitoksiin j.n.e.

MIKKELIN Kuurojen Yhdistyksen varsinainen vuosikokous pidettiin 19. 2. Kuurojen koululla. Saapuvilla oli 25 jäsentä. Kokouksen avauksen suoritti puheenjohtaja Pertti Pärnänen, minkä jälkeen rovasti Otto Myyryläinen pjiti hartaushetken. Kokouksen puheenjohtajaksi valittiin Taimi Häyrinen ja sihteeriksi Toini Hakonen.

Esitettiin ja hyväksyttiin kuluneen vuoden vuosikertomus ja tilit sekä myönnettiin johtokunnalle tili- ja vastuuvapaus. Yhdistyksen uudeksi puheenjohtajaksi vuodeksi 1961 valittiin yksimielisesti rouva Toini Hakonen. Muiksi johtokunnan jäseniksi valittiin Elis Niskanen, Taimi Häyrinen, Pertti Pärnänen, Pentti Turkki, varalle Pentti Kakriainen ja Hannu Suuronen.

Tilintarkastajiksi tulivat O. Lantta ja Veikko Väätäinen, varalle Pentti Himanen ja Kusti Tikkanen. Suomen Kuurojen Liiton vuosikokoukseen edustajaksi valittiin Toini Hakonen, varalle Taimi Häyrinen. Samoin valittiin edustajaksi Turun Kuurojen Yhdistyksen maaliskuun 26 päivänä pidettäville 75-vuotisjuhlille Hannu Suuronen.

Ravintolan pääemännäksi valittiin rouva Riitta Pärnänen ja huvitoimikunnan puheenjohtajaksi rouva Taimi Häyrinen.

Johtokunta valitsi keskuudestaan varapuheenjohtajaksi Pertti Turkin sekä jäseneksi Elis Niskasen. Yhdistyksen talon isännöitsijäksi valittiin Pentti Kakriainen.

Merkkipäiviä

Toivo Kaukiainen 50 vuotias

Maaliskuun 21 pnä täytti 50 vuotta maanviljelijä Toivo Kaukiainen Vehkalahden Myllykylässä. Hän on syntynyt Säkkijärven Ristsatamalla. Käytyään Kuopion Kuurojenkoulun hän antautui maanviljelysalalle, vanhempiensa kanssa Ristsatamalla. Sota-aikana hän menetti kotiseutunsa luovutetulla alueella. Tästä korvauksena hän sai uuden maatilan 1950 luvulla Vehkalahden Myllykylässä, jossa rakennettiin omin voimin veljen kanssa asuin- ja ulkorakennukset ja sauna. Tähän aikaan hän jo osallistui Kotkan kuurojenyhdistyksen toimintaan esitelmöitsijänä yhdistyksen tilaisuuksissa. Nuoruusaikanaan kävi hän säännöllisesti Viipurin yhdistyksen tilaisuuksissa. Talvisodan ajan hän asui Porissa ottaen innolla osaa sielläkin yhdistyksen toimintaan. M.m. hänen johdollaan esitettiin "Maaherra" näytöskappale hyvin onnistuneesti.

Kotkan kuurojenyhdistys on Toivo Kaukiaisesta saanut luottamushenkilön. Hän on ollut koko ajan johtokunnassa ja edelleenkin rahastonhoitajana.

Hänen kotonaan ovat monet kuurot Etelä-Suomen eri paikkakunnilta viettäneet monia virkistäviä hetkiä tietorikkaan isännän parissa. Innokkaana lukijana Toivo on vierailleen jakanut omia tietojaan ja rikastuttanut niillä yhdessäolon hetkiä vieraanvaraisessa kodissaan.

70 VUOTTA täyttää toukokuun 8 p:nä *Anna Kulmala* Kiikassa.

70 VUOTTA täyttää huhtikuun 11 p:nä maanviljelijä *Yrjö Alasalmi* Kestilässä.

60 VUOTTA täyttää huhtikuun 15 p:nä kirvesmies *Toivo Lavikainen* Joensuun Käpykankaalla.

60 VUOTTA täyttää kesäkuun 28 p:nä maanviljelijä *Toivo Tikkanen* Rääkkylän Rasivaarassa.

OIKAISU. Lehtemme viime numerossa kerrottiin, että herra *Anselm Heiniluoma* Porissa täyttäisi 65 vuotta 21. 4. Uutinen oli erehdys, sillä asianomainen täytti 65 vuotta jo viime vuonna.

Kokouksia

SÄYNÄTSALOSSA pidetään esitelmätilaisuus Lehtisaaren kansakoululla huhtik. 9 p:nä klo 15. Toimittaja Rurik Pitkänen tulee puhumaan.

KOKKOLAN kuurojen yhdistys järjestää myyjäiset ja vuosikokouksesta esitelmiä huhtikuun 8—9 p:nä suomalaisessa seurakuntatalossa.

KAINUUN Kuurot r.y. yleinen kokous pidetään Kajaanissa huhtik. 9 p:nä klo 12.00 alkaen Jaakko Saarisen luona Asuntola 62. Puheenjohtaja Leo Heikkinen selostaa Suomen Kuurojen Liiton vuosikokouksesta kuulumisia. Tervetuloa Kainuussa asuvat kuurot.

RIIHIMÄEN Kuurot r.y. järjestää sunnuntairetken 9 p:nä huhtikuuta A. Leimun kotiin Lappilaan. Tilaisuudessa Kuurojen Liiton Vuosikokouksessa olleet edustajat antavat selostuksen kokouksesta. Arvonta, y.m. Tervetuloa vaan retkelle.

KYMENLAAKSON kuurojen yhdistys järjestää 25 vuotisjuhlan Ravintola Ruotsinsalmessa Kotkassa huhtikuun 15 p:nä klo 19. Juhlaan aikovien toivotaan ilmoittavan viikkoa aikaisemmin saapumisestaan yhdistyksen sihteerille, os.: rouva Sirkka Turkia, Elimäki, Raussila. Toivomme runsasta osanottoa juhlaan.

PIETARSAAREN Kuurojenyhdistys järjestää esitelmäpäivät kaupungin seurakuntalossa huhtikuun 15—16 päiv. Herra Rurik Pitkänen luvannut tulla puhumaan. Tervetuloa.

HELSINGIN Kuurojen yhdistyksen kuukausikokous pidetään huhtikuun 16 p:nä klo 19 omassa huoneustossa. Jäsenet ovat tervetulleita.

VAASAN kuurojen kirkkopäivät pidetään huhtikuun 14—15 ja 16 p:nä Palosaarella kuurojen talossa Käsityöläisk. 6. Puhujina rovastit Lauri Paunu, Heikki Hyvärinen, past. Eino Savisaari, majuri Meeri Kruhse, Aino Lähteenmäki, Reino Grev, Aaro Voimala sekä paikkakunnan papit ja maallikkopuhujat.

Lauantai-iltana 15 p:nä on lähetysjuhla, johon olisi niin mukava tuoda lahjoja ja tavaroita huutokaupattavaksi ja arvottavaksi lähetystyön hyväksi.

Päivän tunnussana "Aika ja iäisyys". — Aikanaan Jumala siunatkoon ja varjelkoon auttavaisia ihmisiä!

Tervetuloa Vaasaan kirkkopäiville!

HELSINGIN Kuurojen yhdistys järjestää kevätjuhlan vaihtelevalla ja hauskalla ohjelmalla huhtikuun 22 pnä klo 19.30 omassa uudistetussa huoneustossa Liisank. 27 A 8. Tervetuloa!

KUOPION Kuurojen Yhdistys järjestää kirkkopäivät huhtikuussa 22—23 p:nä alkaen lauantaina klo 18 Kuurojenkoululla. Puhujiksi tulevat pastori Veikko Väätäinen, M. Kruhse, A. Timonen sekä paikkakunnan pappeja.

KOTKAN Kuurojenyhdistyksen illanvietto pidetään Kotkassa Kotkan Työväentalon kerhohuoneustossa lauantaina 22 p:nä huhtikuuta 1961, klo 18. Ohjelmaselostukset ovat huvitoimikunnan tehtävinä ja m.m. liiton vuosikokouksen kuulumiset selostetaan. Terve tuloa illanviettoon.

OULUN kuurojen kirkkopäivät pidetään huhtikuun 22—23 p:nä kuurojentalolla alkaen klo 19 lauantaina. Puhujiksi ovat lupautuneet papit Eino Savisaari, Heikki Hyvärinen ja Päätalo, maisteri, neiti Oivo ja rouva Katri Pitkänen. Maisteri Oivo näyttää Palestiinasta rainakuvia ym.

Tervetuloa Jumalan sanan ääreen.

KARJALAN Kuurot r.y:n esitelmäpäivät ovat huhtik. 22 p:nä klo 18 ja 23 p:nä klo 10 Keskuskansakoulussa. Esitelmöimään tulee Simo Paavilainen Euroopan matkastaan ja pyydetään Emil Mattilaa ja muita toimihenkilöitä ohjelmansuorittajiksi. Tervetuloa läheltä ja kaukaa. Ravintolasta huolehtii Impi Kola, tarjoten monipuolista hyvää.

NAISTENTEMPAUKSEN iloisine ja kivoine ohjelmineen huhtik. 22 p:nä klo 19 toimeenpanee Tampereen Naiskerho Kuurojen Yhdistyksellä Satamakatu 1 B.

Tervetuloa sydämellisesti läheltä ja kaukaa!

IMATRANKOSKEN kirkossa on kuurojen kirkkopäivät huhtik. 29—30 p:nä, alkaen lauantaina klo 18 ja jatkuen sunnuntaina klo 10. Puhujana mm. rva Katri Pitkänen.

TAMPEREEN kuurojen yhdistyksen tavanmukaiset iloiset vapunvastaanottajaiset pidetään huhtikuun 31 p:nä klo 19 alkaen omassa kerhohuoneustossa Satamak. 1 B 2.

Tervetuloa.

MIKKELIN Kuurojen Yhdistys järjestää kirkkopäivät toukokuun 27—28 p:nä, josta yhteensattumisten välttämiseksi huomautetaan.

KERAVALLA pidetään kuurojen kirkkojuhla toukokuun 21 p:nä klo 15 Seurakuntatalossa. Rovasti Paunu tulee.

KUOPION kuurojenkolun entisiä opettaja Ida Dahlströmin v. 1924 poispäässeitä oppilaita pyydetään ottamaan yhteys rouva Hilma Ojalaan, os.: Tuusulantie 22, Kerava. Tarkoituksena on pitää luokkakokous hänen kotonaan 1. Helluntaipäivänä klo 9. Luokkakokouksen yhteydessä järjestetään käynti ent. opettajan haudalla Malmilla. Saapumisesta pyydetään ilmoittamaan ylläolevalla osoitteella.

IMATRAN kuurojen kesäjuhlat pidetään kesäkuun 4 p:nä Voimalaitoksen ruokasalissa, alkaen klo 14. Elokuvanäytös mm. Puhujana toimittaja Pitkänen.

KRISTILLISET Nuorten päivät järjestetään Helsingissä kesäkuun 3—4 pnä. Lähemmin toukokuun numerossa.

Paikkoja tarjotaan

LAPSISTA PITÄVÄ, rehellinen kotiapulainen saa paikan heti. Vastaukset os.: Rouva *Helle Hanhikoski*, Puistokatu 20, Kokkola.

LUOTETTAVAA, siistiä apulaista etsii toim. Pitkäsen tytär rva Anna-Liisa Norkola. Perheessä on 2 lasta, rouva toimessa. Vastaukset osoitteella

Rva *Anna-Liisa Norkola*
Pajalahdentie 9 A
HELSINKI — LAUTTASAARI

RITARI

menestyvän miehen muotia

Tampereen Pukutehdas Oy
Tampere

OSAKEYHTIÖ SAHANTERÄ
Epilä

RAKENNUSTOIMISTO
NIILO AHTI OY
Tampere

OY EXELSIOR AB
EPILÄ

Tampereen Autotuonti Oy

KUSTANNUS OY PECOS BILL
Hatanpäänvaltakatu 11
Tampere

Kannattakaa lehtemme ilmoittajia

KUNNOLLINEN ja siisti kuuro nainen saa emännöitsijän paikan Helsingin Kuurojen yhdistyksen kesäkodissa Sökössä kesäkuun 1 pvän ja elokuun 30 pvän väliseksi ajaksi. Hakemus palkkavaatimuksineen on lähetettävä yhdistyksen johtokunnalle Liisank. 27 A 8 Helsinki, toukokuun 1 pvään mennessä. *Johtokunta*

HELSINKILÄISTEN KUUROJEN HUOMIOON

Diekonissat *Eeva Malmila* ja *Hilkka Eerikäinen*, jotka ovat vastaanottaneet kuuroja asiakkaita Helsingin Kuurojen Yhdistyksellä, ovat siirtäneet vastaanottonsa *Meritullintori 3*, 6:s kerros.

Vastaanotto on tiistaisin ja torstaisin klo 16—18 ja keskiviikkoisin klo 12—13.

OY SURDUS AB

ylimääräinen yhtiökokous pidetään huhtikuun 19 p:nä 1961 klo 17 Suomen Kuurojen Liiton huoneistossa Liisankatu 27 E 10. Esillä kinnityksen myöntäminen yhtiön omaisuuteen. Johtokunta.

†

Rakkaamme

Fanny Karoliina Ritala os. Siren

* 29. 11. 1880 Tampereella
† 18. 3. 1961 Kiikassa

Kaivaten

Esteri ja Einari
Helmi
Helvi ja Kalle
Sulo
Vappu ja Ensio
Matti ja Kyllikki
Heikki ja Betty
Lastenlapset
Sisaret, sukulaiset
ja ystävät

Ei elämä pääty kuolemaan, vaan vaihtuu uuteen parempaan.

Siunaus Kiikan kirkossa 1. 4. 61. klo 13, joka ainoastaan täten kutsuna ilmoitetaan. Hautauksen jälkeen pyydetään saapumaan surukotiin.

KUUROJEN LEHTI
Tidskrift för Döva

66. vuosikerta 1961

Julkaisija: SUOMEN KUUROJEN LIITTO r.y.

Päätoimittaja: URHO KIERIMO, Lempäälä, Toutonen

Toimitussihteeri: RURIK PITKÄNEN, Helsinki, Liisankatu 27 E 10. Puh. 38 154.

Toimituskunta: Katri Pitkänen, Aura Ahlbäck, Runo Savisaari, Ragnar Th. Östman.

Toimitus ja konttori: H:ki, Liisankatu 27 E 10. Puh. 38 154. Kirjoitukset ja kuvat lähetettävä ennen edellisen kuukauden 7 päivää. Muotokuvista seurattava 500:— maksu.

Tilaushinta: Koko vuodelta 1961 kotimaassa ja Pohjoismaissa 800:—, ulkomaille 1000:—. Tilattavissa kaikista postitoimistoista.

Ilmoitushinnat: Lähempiä tietoja saa puh. 38 154. Kihlaus-, vihkimä- ja syntymäilmoitukset 300:-. Kuolinilmoitukset 500:-.

Kaikki maksut suoritettava Suomen Kuurojen Liitto r.y:n postisiirtotilille n:o 6825 tai rahastonhoitaja Eero Laamaselle, os. Liisankatu 27 E 10, Helsinki. Puh. 882 163.

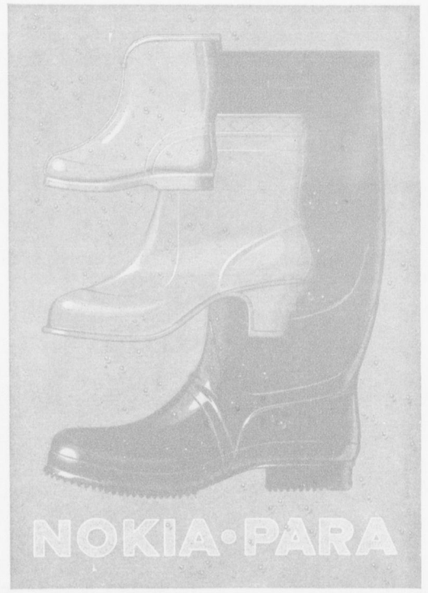

Isän henkivakuutusyhtiö on...

SALAMA
VAKAVARAINEN SUOMALAINEN SUURYHTIÖ

VAKUUTUS
on hyvä päänalunen

POHJA·YHTYMÄ
Kaikkia vakuutuksia

Leijona
PUKUJEN KUNINGAS
YHTYNEET PUKUTEHTAAT OY
TAMPERE

Aino Maino
Tampereen Trikoo Oy

VAKUUTUSYHTIÖ TURVA
Pääkonttori Tampereella
Toimistot Helsingissä ja Turussa

TURKU 3
Sirkkalank 8a B 12
Elias Savisaari

Sveitsiläinen
huipputuote

ELNA

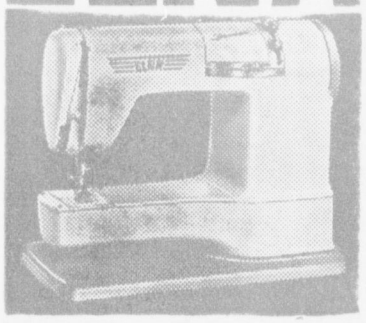

STOCKMANN

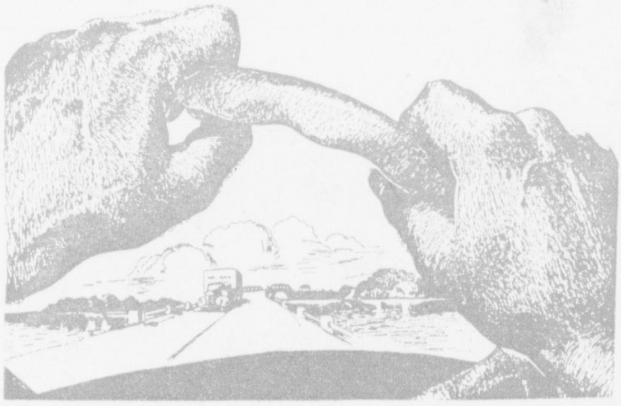

Vakuutus
POHJOLASSA

– vakuutus
vankoissa käsissä

VAKUUTUSOSAKEYHTIÖ
POHJOLA

Ette anna sattumalle ratkaisuvaltaa tänään

— MIKSI HUOMENNAKAAN?

Edustajamme, joita on kaikilla paikkakunnilla, antavat Teille mielellään apua vakuutusmuotojen valinnassa ja selvittelevät Teille myös Kansan vakuutuksiin liittyviä erikoisetuja. Nämä edut ovat niin merkittävät, että Teidän kannattaa tuntea ne:

- **Kansalla on omat, maan halvimmat henki- ja sairausvakuutusmaksut.**
- **Kansalla on sairausvakuutukseen liitettävä sairaalaehto, joka oikeuttaa sairauskorvaukseen jo neljännestä sairaalapäivästä lukien.**
- **Kansan voittoedut ovat 1961 seuraavat:**

Kuolemantapauksessa suoritetaan omaisille voittolisäsumma, jonka suuruus on uusien vakuutusten osalta 20 % ja kolme kalenterivuotta voimassa olleiden vakuutusten osalta 30 % indeksikorotuksella kartutetusta vakuutussummasta.

Vakuutusajan päättyessä suoritetaan niin ikään voittolisäsumma, jonka määrä on ½ % kutakin vakuutusvuotta kohti.

KANSA-YHTIÖT
HENKI- JA SAIRAUSVAKUUTUKSIA
PALO-, MURTO-, AUTO- JA TAPATURMAVAKUUTUKSIA

Ryhti

LUO
TYYLIKKYYTTÄ

RYHTI-valiopaidoille on tunnusomaista tyylikäs leikkaus, ensiluokkainen kangas ja huolellinen työ; ne ovat helpot pestä ja siliävät kuivuessaan.

RYHTI YLLÄ
KELPAA KYLLÄ

SOK -osuuskaupat -tavaratalot

Helsinki 1961 – Oy Surdus Ab