KUUROJEN LEHTI

Tidskrift för Döva

Uuninmuurausta opetellaan Invaliidien ammattioppilaitoksessa Mäntsälässä, jonne oli suunniteltu myös kuurojen maatalousammattikoulu.

SYYSKUU
SEPTEMBER

N:o 9 - 1953

ME TARVITSEMME

ystäviä kuulevain maailmassa!

Kuurot ovat invaliideina varhaisesta lapsuudestaan saakka eläneet ainaisen hiljaisuuden ympäröiminä. He eivät saa nauttia kaikesta kauniista ja hyvästä, jota muille kuulon avulla on niin runsaasti tarjolla. Heidän jatkokoulutuksensa on vielä kokonaan järjestämättä. Kuitenkin monet kuuroista ovat ominpäin opiskellen saavuttaneet huomattavan yleissivistyksen ja ammattitaidon.

Ammatissaan ja työssään he ovat tunnollisia ja taitavia tekijöitä, jos saavat koettaa, mihin pystyvät. He tahtovat muiden kansalaisten rinnalla olla rakentamassa työllään parempaa tulevaisuutta maallemme.

Harmaan arkiaherruksen keskellä he kaipaavat myös henkistä virkistystä niinkuin muutkin. He eivät sitä kuitenkaan saa muualta kuin omasta piiristään, sillä he ovat kuuroutensa takia pois suljetut ja yksinäiset teidän seurassanne. Heillä on ympäri maatamme 42 omaa yhdistystä lukuisine alaosastoineen tarjoamassa valistusta ja henkisesti jalostavaa toimintaa.

Yhdistysten työtä valvoo ja ohjaa sekä aineellisesti tukee Suomen Kuurojenliitto. Sen asiamies on aina valmiina saapumaan joka paikkaan, missä tarvitaan apua. Kuitenkin liiton varat ovat vähäiset, katsoen työn laajuuteen ja suureen tarpeeseen.

Kuuleva ystävä. Ryhdy Suomen Kuurojenliiton kannattajajäseneksi maksamalla liiton postisiirtotilille n:o 6825 vuosittain 1.000 markkaa. Muuta ei Sinulta pyydetä, mutta voit olla varma hiljaisen maailman kiitollisuudesta, ojentaessasi auttavan, lämpimän käden maamme kuuroille.

Jos voit, niin muista liittoamme lahjoituksilla ja testamenteilla. Nämä varat tulevat paljosta osattomien hyväksi parhaalla mahdollisella tavalla.

SUOMEN KUUROJEN LIITTO r.y.

Helsinki, Liisank. 27 E 10.

Postisiirtotili N:o 6825

KUUROJEN LEHTI

SUOMEN KUUROJEN LIITTO r.y:n ÄÄNENKANNATTAJA

SYYSKUU | 58. VUOSIKERTA | N:o 9 · 1953

Tarkastaja

Juho Kustaa Palomaa

Yllättävänä saapui kuurojen keskuuteen tieto, että tarkastaja Palomaa, rakastettu ja pidetty ystävämme ja hyväntekijämme, on muuttanut pois luotamme 21. 8. -53 Helsingissä. Suomen kuurot tuntevat syvänä suruna sen menetyksen, minkä tarkastaja Palomaan kuolema meille aiheutti. Hän — jos kukaan — on ollut meille kuuroille vilpitön, kaikkensa uhraava, parastamme tarkoittava rehti ystävä ja auttaja. Kuinka lämpimästi, itsensä unohtavalla huolella onkaan tarkastaja Palomaa ajanut meille kuuroille läheisiä asioita, ajatellen kaikessa parastamme ja uhraten meille voimansa ja aikansa.

Tarkastaja Juho Kustaa Palomaa (ent. Grönroos) oli syntynyt Hämeenlinnassa 3. 5. 1871, kävi Jyväskylän opettajaseminaarin 1888—93, suoritti kuurojenkoulun opettajanvirkoihin opettajanäytteet ja tieteisopillisen tutkinnon 1896 ja sen jälkeen vielä useita virka- ja yliopistollisia tutkintoja. Hän toimi aluksi opettajana Oulun kansakoulussa 1893—94, Kuopion kuurojenkoulussa 1895—98, Turun kuurojenkoulussa 1898—1932 (välillä vuosina 1924—28 opettajana Huopalahden kuurojenkoulussa), johtajana Mikkelin kuurojenkoulussa 1932—35 sekä kuurojen- ja sokeainkoulujen tarkastajana kouluhallituksessa 1. 2. 1935—31. 3. 1940.

Tarkastaja Palomaa oli tehnyt useita opintomatkoja Ruotsiin, Tanskaan, Norjaan, Saksaan, Sveitsiin, Unkariin ja Pariisiin tutustuakseen kuurojen kouluopetukseen sekä maatalouskouluihin. Näillä matkoillaan hän oli saavuttanut laajan tuntemuksen kaikissa alaan kuuluvissa asioissa, mitä osoittavat monet hänen laatimansa artikkelit, alustukset ja aloitteet.

Suomen Kuurojen Liiton vakinaiseksi jäseneksi tarkastaja Palomaa tuli 1919, oltuaan mukana liittoa perustettaessa ja sen syntyvaiheissa v:sta 1905 lähtien. Hän oli lisätyn keskushallituksen jäsen 1911—45. Valittuna keskushallitukseen 1946 hän vaikutti sen jäsenenä kuolemaansa asti.

Vuodesta 1941 hän oli Oy. Surdus Ab:n johtokunnan jäsenenä, vaikuttaen siten huomattavalla tavalla kuurojen graafillisen alan ammattivalmennuslaitoksen kehitykseen viimeisen kymmenen vuoden aikana.

Mainittakoon myös, että tarkastaja Palomaa oli Turun Kuurojenyhdistyksen puheenjohtajana 1911—32, kunnes muutti pois paikkakunnalta. Kiitollisuuden osoitukseksi yhdistys valitsi hänet kunniapuheenjohtajakseen. Samoin hän on ollut Helsingin Kuurojenyhdistyksen jäsen ja johtokunnan jäsen ja tullut kutsutuksi sen kunniajäseneksi.

Kuurojen Ystävien puheenjohtajana Helsingissä hän on tehnyt paljon hyvää työtä järjestämällä kesävirkistystä väsyneille äideille ja toimeenpanemalla erilaisia kursseja Helsingin kuuroille.

Kaikkinaiset kuurojen valistuspyrinnöt olivat hänen sydäntään lähellä. Kuurojenkoulun opettajana hän oli erinomaisen tunnollinen ja hänen oppilaistaan on tullut elämässään hyvin menestyviä kansalaisia. Ihanteita rakastavana hän oli heidän mieliinsä kylvänyt vakavan pyrkimyksen valistukseen ja itsensä kehittämiseen. Tietäen kouluopetuksen lyhyen ajan kuluessa antamien tietojen puutteellisuuden hän oli koulunkäyneille kuuroille koettanut jakaa lisätietoja lukuisilla esitelmillä ja luennoilla, erittäinkin Turun ja Helsingin kuurojenyhdistyksissä sekä Kuurojen Lehden välityksellä innostaa muitakin yhdistyksiä toimeenpanemaan erilaisia hyödyllisiä kursseja jäsentensä tietojen ja yleissivistyksen lisäämiseksi.

Kuurojen Liiton keskushallituksen jäsenenä tarkastaja Palomaa tarmokkaasti valvoi kuurojen etuja, tehden pontevia esityksiä erinäisistä hyvinvointiamme kohottavista asioista. Niinpä hän oli ajanut loppuun Turun Kuurojen Ammattikoulun perustamisen ja teki viimeisessä liittomme vuosikokouksessa esityksen toisen kuurojen ammattikoulun perustamisesta Ouluun.

Kuurojen maatalouskoulu oli erittäin lähellä hänen sydäntään ja vuosia oli hän valvonut tätä asiaa, pyrkien kaikin keinoin asian pikaiseen ratkaisuun. Valitettavasti hän ei saanut nähdä suuren unelmansa toteutumista käytännössä.

Kuurojen Lehden toimituskuntaan tarkastaja Palomaa kuului useita vuosia, samoin Kuurojen Joulun toimitukseen. Niinpä Kuurojen Liitto tunteekin raskaana tappiona hänen poismenonsa ja hänen paikkaansa on vaikea täyttää.

Viimeisenä luottamustehtävänä antoi liittomme hallitus tarkastaja Palomaalle historiikkimme laatimisen, jota työtä hän tunnollisesti suoritti elämänsä viimeiset ajat. Tämä työ jäi häneltä kesken.

Korkeasta iästään huolimatta olivat kuurot tottuneet näkemään tarkastaja Palomaan keskuudessaan pirteänä ja hyväntuulisena. Hänellä oli aina joku ystävällinen ja lämmin sana sanottavana ja isällisenä hän otti osaa kuurojen iloihin ja suruihin.

Hartaina ja kiitollisina muistavat Suomen Kuurot hyväntekijäänsä ja siunaavat hänen muistoaan. Hänen nimensä on säilyvä historiassamme iäti kunnioitettuna ja rakastettuna.

J. K. PALOMAALLE

Valkopurjein venho viilettää,
rauhan rantaan väsyneen se vie.
Siellä onnelliset hymyää,
siellä aukee aamun uusi tie.

Täällä kaipuu, kiitos hiljainen
saattaa siunauksin lähtijää.
Soihtu rakastavan sydämen
ei sammunut — Sun työsi jää.

Katri Pitkänen

TARKASTAJA J. K. PALOMAA

IN MEMORIAM

Elonkaaresi on päättynyt. Tuntuu uskomattomalta, että Sinä, Juho Palomaa, olet lähtenyt äkkiä sinne, mistä ei paluuta ole. Me, Sinun elossa olevat neljä ensimmäistä oppilastasi, seisomme raskain sydämin surren rakkaan opettajamme äkillistä poislähtöä. Olimme aikaisemmin päättäneet kahden vuoden perästä pitää 50-vuotisluokkakokousta kanssasi, mutta Jumala otti pois meiltä Sinut, hyväntekijämme.

Menneinä vuosina olit innokkaasti kohtalotovereittemme yhteisissä pyrinnöissä ja riennoissa mukana, uhraten voimasi luottamustoimissasi. Olet tehnyt kuurojen opin ja työn hyväksi yli viisikymmentä vuotta tarmokkaasti ja väsymättömästi työtä. Ymmärsit omassa sisimmässäsi meitä. Nyt päätit maallisen vaelluksesi, vaikka me vielä olisimme Sinua tarvinneet tässä myllertävässä maallisessa elämässä tukenamme. Sinun nimesi piirtyy iäksi historiaamme.

Kiitos suuresta työstäsi kuurojen aseman kohottamiseksi.

Entinen oppilaasi *Lauri Vainola.*

TARKASTAJA J. K. PALOMAA

IN MEMORIAM

Elokuun loppupuolella tuli keskuuteemme eräänä iltana tieto, että tarkastaja Palomaa on muuttanut pois tästä ajallisesta maailmasta ikuisuuden lepoon. Muistellessa tarkastaja Palomaata näin entisenä Turun Kuurojen Ammattikoulun oppilaana, tulee mieleen se seikka että hän on tehnyt suuren työn pitkän elämänsä varrella, kun on hyvin suurelta osalta hänen ansiotaan, että Turkuun perustettiin tämä ammattikoulu. Tarkastaja Palomaa näki varmaankin, miten vaikeaa oli meidän kuurojen pystyä kilpailemaan kuulevien kanssa elämässä ja niin hän auttoi meitä Kuurojen eteenpäin pääseminen oli lähellä hänen sydäntään. Niinpä hän tavatessaan oppilaita joskus kaupungilla, kysyi ensimmäiseksi, miten menestyt ammatissasi? Ja kun vastaus oli, että hyvin, iloitsi hän siitä niinkuin isä iloitsee lapsensa menestymisestä.

Pitkä päivätyö on päättynyt. Me Turun Kuurojen Ammattikoulun entiset niinkuin tulevatkin oppilaat tulemme kauan säilyttämään hyväntekijän ja auttajan muiston. Samalla kun suomme hänen maalliselle majalleen rauhaisan ikilevon, tiedämme, että hänen kuvansa tulee varmaankin saamaan kunniapaikan Turkuun myöhemmin rakennettavan Ammattikoulun oman talon juhlasalin seinällä. Ihmisen suorittaman elämäntyön arvo voidaan mitata täysin vasta vuosikymmenien kuluessa, mutta jo nyt tuntevat Suomen kuurot kiitollisuutta tarkastaja Palomaata kohtaan, ja erikoisen runsaana ilmenee tämä kiitollisuus juuri ammattikoululaisten keskuudessa.

Kauko P. Laukkanen

TARKASTAJA J. K. PALOMAAN HAUTAUS

Tarkastaja Juho Kustaa P a l o m a a n ruumiinsiunaustilaisuudesta 27. 8. Turun uudessa siunauskappelissa muodostui harrashenkinen surujuhla. Musiikkiohjelman jälkeen puhui rovasti Toivo Hirvonen kuvaillen tällöin vainajan uutteraa ja esimerkillistä elämäntyötä sekä vakavaa suhtautumista iäisyyskysymykseen. Rovasti Hirvonen siunasi vainajan ikuiseen rauhaan.

Sen jälkeen kun omaiset olivat sanoneet jäähyväisensä, saapuivat paarien ääreen Suomen Kuurojen Liiton, Turun Kuurojen koulun, Kuurojen Ystävien Liiton ja Kuuromykkien ammattikoulun johtokunnan edustajat. Tällöin johtaja Urho Kierimo puhui vainajan muistolle tähdentäen hänen ainutlaatuisen uutteraa ja antaumuksellista työtään lähinnä kuurojen hyväksi. Muista seppeleistä mainittakoon Turun Kuurojen Yhdistyksen ja kirjapaino Surduksen seppeleet. Viimeksimainitun laski johtaja Liljander Helsingistä. Lisäksi olivat lukuisat yksityiset kunnioittaneet seppelein, kukin ja adressein vainajan muistoa.

Arkun kantoivat siunauskappelista metsänhoitaja Eero Lehtonen, rehtori H. Mylläri, op. P. Prusila, vaatturimest. Elias Savisaari, puuseppä Justus Heino ja johtaja Urho Kierimo. Jäähyväisvirtenä laulettiin haudalla »Sun haltuus rakas Isäni», jonka jälkeen siirryttiin vainajan muistoa viettämään Hospits Beteliin.

Konsulentti Bror Malmberg 50-vuotias

Suomen kuurojen hyvä ystävä Bror Bertil Malmberg täyttää lokakuun 5 päivänä 50 vuotta.

Hän valmistui kansakoulunopettajaksi v. 1929 ja kuurojenopettajaksi v. 1932. Palvetuaan kuurojenopettajana Härnösand'in kuurojenkoulussa sai hän määräyksen kuurojenkonsulentiksi Örebron piiriin v. 1938. Valtakirjan hän sai tähän virkaan v. 1940. Tässä virassa hän on edelleenkin.

Konsulentti Malmberg on ollut hyvin tuottelias kirjailija. Hän on mm. sovittanut kuurojen opetusta varten »Robinson Krusoe» ja »Setä Tuomon tupa» nimiset kirjat, joita molempia on luettu mm. täällä Suomessa Porvoon kuurojenkoulussa, jonne hän lahjoitti niitä matkalaukullisen heti sotiemme jälkeen. Sitäpaitsi hän on julkaissut useita muita kuurojen asiaa käsitteleviä kirjoja ja kirjoituksia, joita on luettu myös täällä Suomessa. Niinpä oli tässä lehdessämme hiljattain laaja artikkeli Ranskan kuurojen opetuksesta, johon hän oli tutustunut Ranskan matkallaan.

Talvisotamme vaikeimpina hetkinä hän tunsi velvollisuuden ryhtyä toimeen Suomen kuurojen avustamiseksi ja esitti tästä vetoomuksen Ruotsissa 8. 2. 1940. Tämän vetoomuksen allekirjoittajina olivat silloisen Ruotsin Kuurojen Liiton puheenjohtaja C. Dan Andersson ja Malmberg. Huhtikuuhun 1940 mennessä oli keräys tuottanut 2150:50 Rkr., mikä summa lähetettiin Suomen Kuurojen Liitolle 6. 5. 1940 sekä myöhemmin vielä 212:— Rkr. Suomen rahaksi muutettuna kertyi siis tästä yhdestä keräyksestä jo runsaasti yli 100.000 Suomen markkaa, jolla summalla autettiin monia sodan vuoksi hätään joutuneita kuuroja.

Jatkosodan jälkeen hän lähetti kuurojenkoti Salmelaan kolme eri lähetystä vaatteita ja jalkineita, mm. itse Ruotsin kenkätehtailta pyytämiään uusia kenkiä yli 10 paria. Turun kuurojenkoulun oppilaita hän on myös muistanut lähetyksillään; viimeksi jaettiin keväällä 1952 hänen lahjoittamiaan valkoisia paitoja rippikouluoppilaille.

Maaliskuussa 1947 hän kävi Suomessa tervehtimässä Suomen Kuurojen Liiton keskushallitusta sekä Åvikin ja Salmelan vanhainkodin vanhuksia.

Ollessaan Ruotsin Kuurojen Liiton puheenjohtajana hän julkaisi lehdessä Tidskrift för Döfstumma n:o 4 v. 1948 vetoomuksen Åvikin vanhainkodin tukemiseksi. Samana vuonna 6. 9. luovutettiin Åvikin hyväksi pastori Paunulle 576 Rkr. ja jonkun ajan kuluttua vielä vähän lisää. Jo tätä ennen syk-

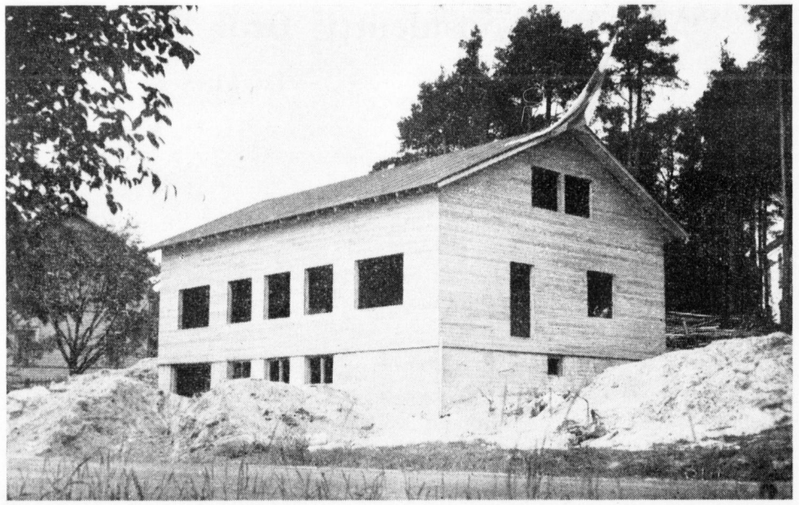

Oulun Kuurojentalo 18. 7. 53 liputettuna harjannostajaisten kunniaksi.

Oulun Kuurojen Yhdistys r.y:n

uusi talorakennus on noussut ripeästi ja sen rakentajissa on riittänyt työniloa. Vesikattoon saatiin rakennus jo viime heinäkuun lopussa. Näin siitä talosta, jota kuurot ystävineen ovat suurella hartaudella touhunneet, on vielä oleva ilon aihetta pohjolan hiljaiselle maailmalle. Toivottavasti tämän talon turvin saadaan maaseudunkin kuuroille sellainen yhdistävä kohde, joka voi olla heille hyödyksi ja toisi heidät ihmisten ilmoille kaukaa maaseudun yksinäisyydestä. Näin yhdistys ainakin uskoo, että suuntaus Ouluun tulee kasvamaan.

Toivotamme Oulun Kuurojen Yhdistys r.y:n uuden talon hankkeeseen onnellista päättymistä ja toivomme samalla, että Pohjolan kuurot ja heidän ystävänsä edelleen muistaisivat lahjoilla tätä kuurojen valistustaloa.

---

syllä 1947 hän oli koonnut vaatteita ja lähettänyt ne Åvikiin.

Monissa tapauksissa suomalaiset kuurot ovat saaneet tuntea konsulentti Malmbergin avun etsiessään työpaikkoja tai ammattioppia lahden toisella puolen.

Yleensä koko pohjoismainen yhteistyön tahto hänessä näkyy ehkä selvimmin ehdottaessaan pohjoismaiden kuurojen järjestöjen yhteistyökomitean perustamista. — Rahankeräysmatkoillaan hän on pitänyt useita esitelmiä Suomesta ja »vaikutelmistaan Suomen matkalta».

Konsulentti Malmberg on laajalti matkustellut ympäri Eurooppaa ja hallitsee useita kulttuurikieliä, joten hänen vaikutuksensa ei ole jäänyt yksin isänmaansa kuurojen hyväksi. Erikoisesti me täällä Suomessa olemme saaneet tuntea hänen sydämellisen auttamistahtonsa sekä aineellisessa että henkisessä muodossa.

Suomen Kuurojen Liitto ja Kuurojen Ystäväin Liitto yhtyvät onnittelijoihin konsulentti Malmbergin lähestyvän merkkipäivän johdosta.

Oulun kuurojen talo ehtinyt harjannostajaisvaiheeseen

Se tulee palvelemaan monipuolisesti kuurojen tarpeita.

Siniristilippu liehui 18. 7. Oulussa kuurojen talon huipulla julistaen talon ehtineen harjannostajaisvaiheeseen. Tapahtuman kunniaksi vietettiin silloin klo 12 pieni juhlahetki, jonka yhteydessä selostettiin talon rakennusvaiheita.

Talon rakentamissuunnitelmat ovat olleet vireillä jo vuosikausia, kunnes viime kesäkuun 10 p:nä päästiin rakennustyöt aloittamaan. Talo, joka sijaitsee Tuirassa, on yksikerroksinen, kuutiotilavuus 932 m³. Yläkertaan tosin tulee myös oleskelusali ja pari majoitushuonetta, jotka on suunniteltu käytettäväksi vieraalta paikkakunnalta Ouluun tulevien kuurojen ensimmäisenä vastaanottokotina, kunnes asunto muualta järjestyy, sekä eri kokouksia ja muita tilaisuuksia varten. Mahdollisesti tullaan niitä myös vuokraamaan kuurojen koulun oppilaille lisävarojen hankkimiseksi talon rakentamiseen. Talosta tulee muuten ainutlaatuinen Suomessa, sillä yleensä kuurojen yhdistykset ovat joutuneet ostamaan vanhoja taloja, kun tämä sen sijaan on edeltäkäsin mitä harkitummin ja taloudellisimmin suunniteltu silmälläpitäen talon kaikkia käyttömahdollisuuksia kuurojen tarpeiksi. Alakerrokseen tulee juhlasali, joka on kätevästi yhdistetty ruokailusaliin, niin että tarpeen vaatiessa syhteensä 130 henkeä voi kokoontua seuraamaan eri tilaisuuksia. Samoin on tänne sijoitettu keittiö, jota mahdollisesti myöhemmin tullaan käyttämään naisten opetuskeittiönä. Kellarikerrokseen on sijoitettu kerhohuone, johon on suunniteltu takkakin, ja jota, samoinkuin talon muitakin huoneita, vuokrataan halukkaiden käyttöön. Kellari tulee myös tänne, samoinkuin pesuhuonekin, jonne on tarkoitus hankkia pesukone, jonka vuokralla myös toivotaan saatavan raha-apua rakennustarpeisiin. Samaa tarkoitusta varten on siellä myös tilava autotalli, jonka vuokraamisesta jo on hyviä toiveita. Talon kustannusarvio on 4,5 miljoonaa, joten paljon vielä puuttuu ennenkuin rakennus kokonaisuudessaan saadaan valmiiksi. Varat on tähän mennessä saatu jäsenmaksuina, myyjäisten ja juhlien muodossa, ymmärtäväisen yleisön ja liikkeiden ystävällisinä lahjoituksina. Lisäksi on järjestetty pari keräystä, joilla saatiinkin odottamattoman paljon kokoon, ja vieläpä kuurot työläiset ovat itse koettaneet kartuttaa yhteistä kassaa lahjoittamalla osan palkastaan rakennusrahastoon. Lisäksi on lahjoituksina saatu soraa ja lautoja.

Rakennus on melkein yksistään kuurojen iltatyönään rakentama, lisänä on ollut vain urakoitsija Vilen ja kaksi ammattikirvesmiestä. Ja harvoinpa on taloa niin hartaalla innolla pystytetty kuin tätä rakennusta, kertoi kuurojen koulun opettaja Einar L a u t s i l a. Työssä on aherrettu ilomielin ja saatukin se ennätysajassa kohoamaan. Kaikkia on kannustanut yhteinen ajatus oman talon saamisesta.

Harjannostajaistilaisuudessa tarjosivat emännät herkulliset leivoskahvit, ja jo 7 vuotta yhdistyksen sihteerinä toiminut H. K o r h o n e n kiitti puheessaan työtovereitaan ja eri liikkeitä näiden suomasta avusta, ja kohdisti kiitoksensa erityisesti kaupunginjohtaja Leinolle, joka alusta asti on suhtautunut hyvin myötämielisesti talonhankintaan, sekä valtuuston puheenjohtajalle herra Karhille, rkm. Rönkönharjulle, urakoitsija kirvesmies Vilenille sekä haukiputaalaisille kirvesmiehille Jämsälle ja Hulkkoselle. Hän lausui puheessaan mm.: »Tänään vietämme kuurojen oman talon harjannostajaisia. Voitte olla varmoja siitä, ettemme ainoastaan me yksin täällä Oulussa, vaan myös kaikki pohjois-Suomen kuurot tuntevat oman kodin iloa. Tahdomme vetää nuo kaukaistenkin seutujen kuurot pois yksinäisyydestä ja vetää heidät valistuksen ja kanssakäymisen piiriin tänne oman kodin suojiin. Tahdomme järjestää täällä monenlaisia kursseja ja valistustilaisuuksia. Ehkä saamme pitää kirkko- ja raamattupiirimmekin tämän katon alla. Voitte olla varmoja siitä, että me kuurot olemme onnellisia, kun tämä talomme valmistuu.»

Kuurot pyytävät hartaasti kiittäää kaikkia niitä, jotka eri tavoin ovat olleet avustamassa heidän kotinsa nousua.

Kaleva 19. 7. 53.

Kuurojen Ammattikoulu

Kuurojen ammattikouluun on 44 hakijasta valittu seuraavat 20 oppilasta:

Veikko Olavi Haarala, Petäjävesi, Pentti Einari Haukilahti, Kuru, Aili Eliisa Hietaniemi, Perho, Eino Antero Janhonen, Laukaa, Seppo Eino Antero Kallio, Ulvila, Aino Lempi Ilona Ketola, Honkilahti, Terttu Annikki Ketola, Vampula, Ahti Kalevi Kuningas, Luumäki, Kauko Alarik Laakso, Kuorevesi, Kirsti Kyllikki Lehtilä, Vihti, Taisto Valtteri Leino, Harjavalta, Mauno Esko Matti Lepistö, Kalajoki, Eino Kullervo Luoma, Mäntsälä, Jaakko Aulis Ollila, Vähäkyrö, Kalevi Johannes Paajanen, Nastola, Väinö Heikki Sandell, Ypäjä, Viljo Petri Juhani Seppänen, Helsinki, Terttu Sinikka Tielinen, Joutseno, Elsa Elina Tikka, Kiihtelysvaara ja Aarne Aulis Virtanen, Siikainen.

Kuuro mannekiini

Nuori, vasta 22-vuotias australialaistyttö *Jean Maley* on tullut kuuluisaksi mannekiiniksi siitä huolimatta, että hän on kuuro. Tällä hetkellä hän on erään lontoolaisen suurliikkeen juhlituin mannekiini ja pian hänellä on ensiesiintymisensä televisiofilmissä.

Jeanin tie kuuluisuuteen on tulos hänen lannistumattomasta ponnistelustaan ja määrätietoisuudestaan. Hän syntyi kuurona ja tulevaisuus näytti synkältä. Hän ei ollut täyttänyt vielä viittätoista vuotta kun hän eräänä päivänä pääsi muotinäytökseen. Sen jälkeen tyttö uneksi ainoastaan yhdestä ainoasta, ammatista, mannekiinin ammatista.

Ulkonaisia edellytyksiä hänellä oli. Hän oli pitkä ja hoikka ja liikkui sulokkaasti. Hän oli oikeastaan harvinaisen kaunis tyttö. Mutta hän oli kuuro eikä sille voinut mitään. Kun hän esitti tulevaisuuden suunnitelmansa ystävilleen, nämä pudistivat päätään ja sanoivat:

— Mahdotonta, Jean. Sinä olet kyllä kaunis, mutta sinulla on vammasi. Maailmassa ei ole kuuroja mannekiineja.

— Mutta silloin minä olen ensimmäinen, hän vastasi.

Eivätkä nämä olleet tyhjiä sanoja. Hänestä tuli todella maailman ensimmäinen kuuro mannekiini. Hän etsi työtä eri liikkeissä Austraaliassa, mutta sai kaikkialla kieltävän vastauksen. Kuuro mannekiini ei voinut tulla kysymykseen.

Miksi ei? kysyi Jean. Onko mannekiineilla tapana puhua, kun he esittävät vaatteita? Onko välttämätöntä kuulla suosionosoituksia näytöksen aikana?

Hän alkoi opiskella ammattia omin päin. Hän opetteli kävelemään yhä kauniimmin. Hän opetteli sminkkauksen vaikean taidon. Hän tutki vaatteita alta ja päältä. Hän tutki kaikkea, mitä täysin pätevän ammatti-ihmisen on tiedettävä muotialasta. Kesti vuosia ennen kuin hän katsoi osaavansa niin paljon, että hän jälleen uskalsi hakea työtä.

Lopuksi Jean meni erääseen kotikaupunkinsa liikkeeseen. Jonkin verran epäröiden hänen annettiin esittää mitä hän osasi. Hän esitti, mitä hän oli vuo-

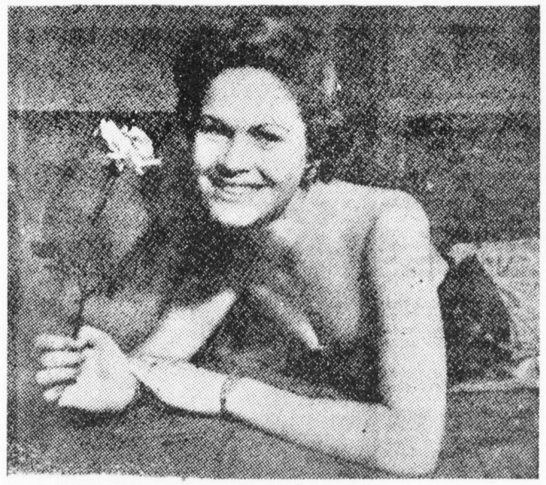

Jean Maley

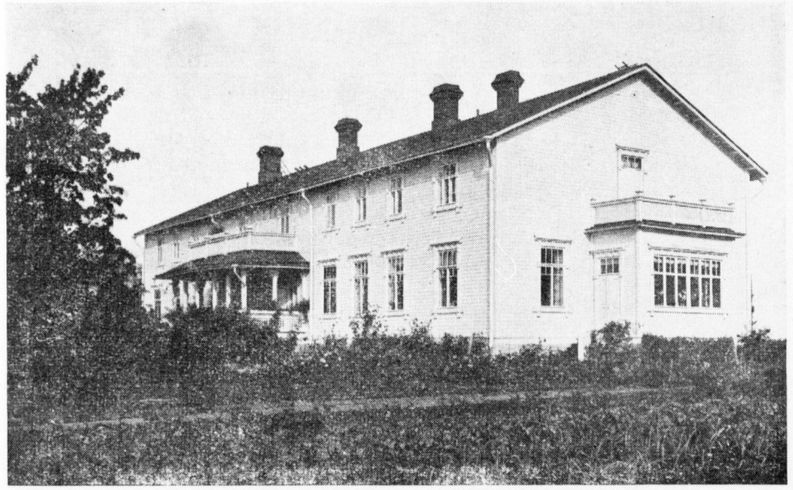

Nikkarilan talouskoulun uusittu komea päärakennus puutarhasta katsottuna.

KESÄJUHLAT PIEKSÄMÄEN NIKKARILASSA

Pieksämäellä Nikkarilan talouskoululla pidettiin sunnuntaina 26. 7. koulun oppilaitten järjestämät kesäjuhlat monipuolisine sisältörikkaine ohjelmineen. Kauniina sunnuntaiaamuna kokoontui noin sataan nouseva kuurojen ja kuulevien joukko, pääasiassa nuorisoa Nikkarilan kuurojen tyttöjen talouskoulun avariin suojiin. Koulun ympäristö tarjosi puutarhoineen kesäisessä vehmaudessaan myös paljon nähtävää. Alussa kokoonnuttiinkin aamuhartauteen ulos puutarhaan, jossa puhui kuurojen Mikkelin piirin matkapappi, rovasti Otto Myyryläinen ja jossa laulettiin suvivirsi. Myöhemmin päivällä alkoi varsinainen juhlaohjelma erään oppilaan tervehdyspuheella, minkä jälkeen puhui koulun johtajatar Salli Hukkinen. Oppilaat esittivät reipasta voimistelua ja rouva Katri Pitkäsen puhe (itsekin kuuro) »Nuorten onni» oli vaikuttava ja mielenkiintoinen. Mainittakoon, että Katri Pitkänen sai vuosi sitten

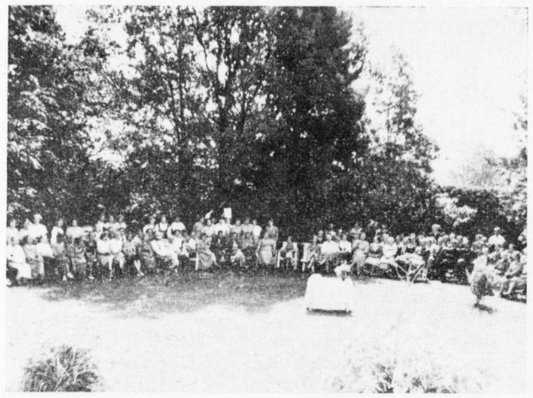

Juhlayleisöä puutarhassa

Oppilaiden avausmarssi

---

sien varrella oppinut eikä hänen tarvinnut esittää kauan. Liikkeen johtaja oli tyytyväinen ja Jean sai ensimmäisen paikkansa mannekiinina.

Hän löi itsensä läpi heti paikalla. Häntä ihailtiin ja juhlittiin kaikkialla. Hän halusi johonkin suureen muotitaloon ja säästi sen vuoksi rahaa päästäkseen Lontooseen. Siellä hänet keksittiin heti eikä kestänyt kauankaan ennen kuin tuli tarjous eräältä suurelta lontoolaisliikkeeltä. Hän hyväksyi tarjouksen ja kulki nopeammin kuin monet muut kohti kuuluisuutta.

Jean osasi ammattinsa. Paremmin kuin toiset. Kun liike esitteli kruunajaiskokoelmansa, Jean oli itseoikeutettu esittämään hienoimmat ja kauneimmat puvut. Lontoon seurapiirinaiset olivat häikäistyneitä Jeanin kauneudesta ja kyvyistä.

Samaan aikaan eräs englantilainen filmiyhtiö suunnitteli televisiofilmiä kuuroille lapsille. Yhtiö kääntyi Jeanin puoleen pyytäen tätä esiintymään filmissään. Elokuvassa hän saa esittää, kuinka kauniisti hän osaa kävellä ja kuinka kauniisti hän osaa kantaa vaatteensa.

Onni on vihdoin hymyillyt Jeanille monien vastoinkäymisten jälkeen. Hänen tulevaisuutensa on turvattu. Mutta hän työskentelee ahkerasti päästäkseen yhä eteenpäin. Hän suhtautuu nöyrästi työhönsä. Hän on liian viisas antaakseen menestyksen huumata itsensä. Hän tietää, että hänen on jatkuvasti työskenneltävä kovasti, jopa ankarammin kuin toisten.

U.S. 31. 7. 53

TIDSKRIFT FÖR DÖVA

OFFICIELLT ORGAN FÖR FINLANDS DÖVAS FÖRBUND r.f.

SEPTEMBER | 57 ÅRGÅNG | Nr 9 - 1953

INSPEKTOR J. K. PALOMAA DÖD

Helt överraskande kom budskapet att inspektor Palomaa, en av de dövas bästa vänner och förespråkare, gått ur tiden den 21 augusti i Helsingfors. För Finlands döva är förlusten av en av de bästa krafterna desto tyngre än mången anar, ty inspektor Palomaa kunde, tack vare sin stora erfarenhet och auktoritet inom sitt gebit, som ingen annan lämpa sig för sitt kall, nämligen att varmhjärtat och uppoffrande arbeta för de dövas väl.

Inspektor Juho Kusti Palomaa (f. Grönroos) var född i Tavastehus den 3 maj 1871 och besökte seminariet i Jyväskylä 1888—93. Han utbildade sig till dövskolelärare och klarade fordringarna härför år 1896. Efter att ha först praktiserat sig som folkskollärare i Uleåborg 1893—94 började han sin bana som dövskolelärare i dövskolan i Kuopio åren 1895—98 och i Åboskolan 1898—1932 (1924—28 arbetade han jämväl i f.d. dövskolan i Hoplax). 1932—35 verkade han som föreståndare för dövskolan i St. Michel samt som inspektör för döv- och blindskolorna i skolstyrelsen åren 1935—40.

Inspektor Palomaa har företagit flere studieresor till Sverige, Norge, Danmark, Tyskland, Schweitz, Ungern och Frankrike, främst studerande dövskoleundervisningen, och även undervisning i jordbruksskolor intresserade han sig för. Sina erfarenheter och rön inom sitt fack har han nedskrivit i talrika artiklar och broschyrer.

År 1919 blev inspektor Palomaa ständig medlem i Finlands Dövas Förbund och var med om förbundets stiftande. Åren 1911—45 satt han i förstärkta centralstyrelsen och år 1946 blev han vald till ordinarie centralstyrelsen där han satt ända till sin död. Nämnas bör att han var ordförande för de dövas förening i Åbo åren 1911—32, då han bortflyttade från orten och som en tacksamhetsåtgärd valde föreningen homom till hedersledamot. Han har även varit medlem i Helsingfors dövas förening och suttit i dess styrelse. Även i denna förening var han hedersledamot.

Som ordförande i föreningen De Dövas Vänner har han gjort gott arbete för de dövas väl. Från år 1941 var han med i styrelsen för de dövas tryckeri Surdus.

Förverkligandet av en jordbruksskola för döva låg honom närmast om hjärtat och i åratal arbetade han för denna sak och skydde inga risker för att föra saken i hamn. Beklagligtvis fick han inte se denna sin stora dröm gå i uppfyllelse innan döden nådde honom.

I åratal hörde han även till Tidskrift för Dövas redaktionskommitte, likaså tillhörde han redaktionen för julpublikationerna. För Finlands Dövas förbund blev hans bortgång en svår förlust och särskilt hans plats och mission inom förbundet blir svårt att fylla.

Tacksamt skola de döva minnas sin välgörare, och hans namn skall hedras och bevaras till eftervärlden med vördnad i vår historia.

Konsulent Bror Malmberg 50 år

Finlands dövas goda vän Bror Bertil Malmberg fyller den 5 oktober 50 år.

Efter att han år 1929 avlagt folkskollärarexamen och år 1932 gjort sig kompetent för dövlärartjänster blev han utnämnd till dövlärare vid Härnösands dövskola och därefter till konsulent för de döva i Örebro distrikt år 1938. vilken tjänst han fick fullmakt till år 1940 och kvarstår i alltfort.

Konsulent Malmberg har varit en mycket produktiv författare. Han har bl.a. för de dövas undervisning omskrivit Robinson Krusoe och Onkel Toms stuga, vilka båda begagnats även här i Borgå dövskola (vid de dövas undervisning). Han skänkte en hel kappsäck av dem genast efter vårt krig till Borgå. Dessutom har han publicerat åtskilliga andra böcker och skrivelser, som rör de döva. Dessa ha vi även här i Finland fått del av. Bl.a. ingick nyligen i denna vår tidning en ingående artikel om dövundervisningen i Frankrike, vilken han under sin resa där studerat.

Under den svåraste tiden av Finlands vinterkrig kände han det som en plikt att ställa sig i spetsen

för en insamling till förmån för Finlands döva, vilken vädjan han tillsammans med den dåvarande ordf. för Sveriges Dövas Förbund C. Dan Andersson undertecknade 8. 2. 1940. Till april 1940 hade insamlingen inbringat 2150:50 kronor, vilken summa översändes till Finlands Dövas Förbund 6. V. 1940. Senare inflöt ännu 212 kr. I finska mark uppgick denna ena insamling redan till över 100,000 mark, av vilka medel mången, som blivit lidande genom kriget, fick hjälp.

Under fortsättningen av kriget skickade konsulent Malmberg 3 skilda gånger kläder och skodon till de dövas ålderdomshem Salmela. Han hade vänt sig bl.a. till Sveriges skofabriker och fått över 10 par nya skodon. Eleverna vid Åbo dövskola har han även kommit ihåg med sina försändelser, senast fick konfirmanderna vita skjortor, som han givit.

I mars 1947 besökte han Finland och var gäst hos Centralstyrelsen för Finlands Dövas Förbund och besökte de gamla på Åvik och Salmela ålderdomshem.

Medan han var ordförande för Sveriges Dövas Förbund, skrev han i Tidskrift för Dövstumma n:o 4 år 1948 ett upprop för en insamling till förmån för Åvik ålderdomshem. Samma år 6. 9. överbringades åt pastor Paunu 576 kr. och litet senare ännu litet till. Redan tidigare under hösten 1947 hade han hopsamlat kläder även för Åvik.

I många fall ha de finska döva fått åtnjuta konsulent Malmbergs hjälp, när de sökt arbete eller yrkesutbildning på andra sidan viken.

Överhuvud har hela den nordiska samarbetsviljan kommit klarast till uttryck i det han föreslagit grundandet av en nordisk samarbetskommitte för de dövas organisationer. På sina resor, där han han insamlat medel, har han hållit många föredrag om Finland och sina intryck från resorna här.

Konsulent Malmberg är en vittberest herre, han har besökt många länder i Europa och behärskar flere kulturspråk, varför hans inflytande inte kommit bara hans eget lands döva till godo. Särskilt ha vi här i Finland fått känna av hans hjärtliga hjälpsamhet både i materiellt och andligt hänseende.

Finlands Dövas Förbund och De Dövas Vänners förbund förenar sig med skaran, som gratulerar konsulent Malmberg på hans högtidsdag.

Gå vi in i den rätta riktningen?

När man brer ut en karta framför sig, en sådan där även järnvägslinjerna äro uppförda, ser man hur dessa linjer äro spända som ett nät över länderna från kust till kust, hur de överskrida gränserna mellan de olika nationerna och sträcka sig så långt sig göra låter till de avlägsnaste trakterna i världen.

Om man mitt ibland dessa linjer också skulle rita upp alla de vägar och stigar på vilka människor färdas så skulle man få se hur vår gamla jord är genomkorsad av vägar som en labyrint i vars irrgångar det kanske skulle vara svårt att ta sig fram. Men var och en av de olika vägarna har — hur invecklat systemet än kan se ut vid första ögonkastet — sin bestämda utgångspunkt och sitt särskilda mål, och alla ha de en gång blivit anlagda i avsikt att skapa kontakt människor och nationer emellan.

Flera av dessa väganläggningar ha kostat kamp med naturen. Klippor ha ofta måst sprängas bort för att lämna plats för en ny samfärdselled. Men inga ansträngningar ha varit för stora när det gällt att skapa bättre förbindelser.

Men mitt ibland alla dessa vägar, anlagda av människor, finns det också andra vägaro hc dem kalla vi Guds vägar.

De äro visserligen inte uppförda på någon karta, och vi kunna inte se dem med våra lekamliga ögon, men de finnas där ändå, lika visst som de andra.

Outrannsakliga äro Guds vägar . . . står det skrivet. Hur ofta ha inte människor fått besanna detta Bibelns ord då de ha blivit förda på underliga stigar och omvägar. Mycket fingo de uppleva och gå igenom, men till slut sågo de kanske varför alltsammans hade skett. En flik av slöjan lyftes, och de förundrade sig när det gick upp för dem vad meningen med det hela varit och vad det var som för deras egen eller för andras skull hade måst ske.

Guds vägar finnas i varenda människas liv. Var och en av oss blir förd in på dem, och för oss alla är en plan uppgjord. Allt beror på om vi vilja följa denna väg och låta oss ledas av Honom som är den bäste vägvisare vi kunna få genom den gåtfulla och farofyllda tillvaron.

Några välja den rakt motsatta vägen, den som de själva utstaka för sig och på vilken de vandra ensamma utan att be om hjälp eller fråga någon till råds.

Men gång på gång låter Gud likväl dessa vägar korsas av hans. Det verkar som en varningssignal och en maning till eftertanke som borde komma människor att vika av från de gamla stigarna och slå in på Guds väg.

De flesta människor ha en utpräglad lust att vara sin egen herre. Men då vi betänka hur oändligt litet vi veta, hur föga vi känna till framtiden, hur svaga och modlösa vi ofta äro och hur maktlösa vi stå inför sjukdom och död så skulle man tycka att den väg som leder till Honom som ensam kan styrka och trösta borde vara uppfylld av människor.

Ju äldre vi bli, desto underligare och svårare synes oss livet.

När vi ha hunnit ett stycke i livet ha vi gjort många erfarenheter. Vi ha förlorat än det ena och än det andra, vi ha kanske måst säga farväl för sista gången till dem som stå vårt hjärta nära, och vi ha sett många förhoppningar och drömmar svikas.

Och nu fråga vi oss själva: Vart ämnar du dig? Vart skall du gå? Hur skola vi veta om vi gå i den rätta riktningen? Det finns så mycket som lockar oss och inverkar på oss. Men själen har också ett utpräglat känsligt sinne för rätta riktningen. Låta vi oss ledas av de impulser som vi få från själen så skola vi också efara att vi äro på den fätta vägen. Att vi gå där Gud vill ha oss och där vi kunna ha Honom med oss.

Och är det blott så att vår innerligaste önskan är att vandra på Guds vägar så skola vi också finna dem och ofta känna att vi ha änglavakt omkring oss och att vi få hjälp i vad vi företa oss. Vi skola få uppleva att det går allt lättare att vandra den väg som Gud har bestämt för oss. Snart står den så klart och tydligt framför oss att vi nästan kunna rita upp den som vägarna på en karta.

I alldeles särskild grad skola vi känna styrkan i att vandra den rätta vägen när vi ha sorger och motgångar att kämpa med. Till och med då vi ha det som svårast skola vi kunna se vad vi ha att tacka för. Gud har skänkt oss så mycket som är värt ett stort tack. Vi ha haft lyckliga stunder, någon eller några ha älskat oss, och mycket annat gott har fallit på vår lott under tidernas lopp. I tacksamhet över detta ha vi försökt vara till glädje för vår omgivning. Vandrar man på Guds vägar kan man nämligen inte behålla allt för sig själv utan måste dela med sig till sina medmänniskor.

Låt oss därför allesamman, gamla och unga, följas åt på de stigar och vägar där Gud är med. Vi ha sett tillräckligt av hur det går när människorna ensamma vilja råda över vägarna i världen. Det ligger måhända ännu ett stycke väg framför oss i livet — kanske skola också vi en gång komma att säga som Jacob då han drog upp till Betel: Där vill jag resa ett altare åt den Gud som bönhörde mig i min nöds tid och som var med mig på den väg jag vandrade.

IDROTTSNYTT

VM-SPELEN FÖR DÖVA I BRYSSEL 15—18 AUG.

Resultatförteckning:

400 m häck:
1. Hille, Tyskland 58,7
2. Koskinen, Finland
3. Grytnes, Norge
4. Tarvonen, Finland

Spjut, damer:
1. Gula, Tyskland 27,28
2. Dorsch, »

Stavhopp:
1. Keski-Levijoki, Finland 350
2. Grytnes, Norge 350
3. Broman, Finland 330

Kulstötning:
1. Kaurela, Finland 11,78
2. Öman, Sverige 11,70
3. Åström, Sverige 11,52
4. Kossila, Finland 11,32
6. Ojala, » 10,99

Tresteg:
1. Heikkilä, Finland (nytt världsrekord) ... 13,84
2. Grytnes, Norge 13,00
3. Åström, Sverige 12,55

Höjdhopp, damer:
1. Rafoss, Norge 1,40
2. Junger, Tyskland 140
3. Schröder, » 1,35
5. Onatsu, Finland 1,20

100 m. damer:
1. Lindberg, Sverige 13,8
2. Kruse, Tyskland 13,9
3. Bier, »

110 m. häck:
1. Gut, Schweitz 17,0
2. Galloy, Frankrike 18,0
3. Pedersen, Norge 18,1

Diskus, damer:
1. Gula, Tyskland 29,42
2. Rafoss, Norge 28,11
3. Lindberg, Sverige 28,02

1500 m. stafett (800—400—200—100):
1. Tyskland 3.31,2
2. England 3.32,6
3. Finland (Tarvonen—Passi—Koskinen—Rautiainen) 3.32,8
4. Frankrike
5. Sverige

100 m.:
1. Irvine, England 11,6
2. Zamzov, Tyskland 11,7
3. Choat, England

800 m.:
1. Beech, England 2.00,9
2. Williams, England 2.01,4
3. Gjöen, Norge 2.02,2

Kulstötning, damer:
1. Rafoss, Norge 10,26
2. Lidnberg, Sverige 8,39
3. Dorsch, Tyskland 7,66

4×100 m. stafett, damer:
1. Tyskland 55,0

400 m.:
1. Smith, USA 53,1
2. Engström, Sverige 54,2
3. Horn, Tyskland 54,9
4. Passi, Finland 55,1

200 m.:
1. Smith, USA 23,5
2. Choat, England 23,9
3. Canterelle, Frankrike 24,0

Diskus:
1. Åström, Sverige 36,12
2. Ojala, Finland 35,05
3. Stacher, Tyskland 34,39
5. Kossila, Finland 33,96
6. Kaurela, » 33,92

Höjdhopp:
1. Södergård, Finland 1,75
2. Grytnes, Norge 1,70
3. Haase, Tyskland 1,70
8. Reinikka, Finland 1,55

10,000 m.:
1. Laakso, Finland 33.14,2
2. Smedsgaard, Norge 33.51,2
3. Wöller, Tyskland 34.02,2
4. Pelli, Finland 34.20,8

Längdhopp, damer:

1.	Lindberg, Sverige	4,87
2.	Rafoss, Norge	4,59
3.	Junger, Tyskland	4,50
4.	Kruse, »	4,37
5.	Onatsu, Finland	4,32

1500 m.:

1.	Wan der Linde, Tyskland	4.11,0
2.	Aymos, Frankrike	4.13,0
3.	Gardell, Sverige	4.16,8
6.	Narmala, Finland	
9.	Tikkanen, Finland	

4×100 m. stafett:

1.	Tyskland	45,6
2.	Sverige	47,2
3.	Italien	47,3

4×400 m. stafett:

1.	Finland (Koskinen—Passi—Tarvonen—Rautiainen)	3.35,0
2.	Frankrike	3.39,2
3.	Sverige	3.45,2
4.	Jugoslavien	
5.	Danmark	

5000 m.:

1.	Wan der Linde, Tyskland	15.22,4
2.	Wöller, Tyskland	
5.	Laakso, Finland	
6.	Pelli, Finland	

Poängen i allmän idrott:

1.	Tyskland	160 p.
2.	**Finland**	113 p.
3.	Sverige	108 p.
4.	Norge	79 0.
5.	England	57 p.
6.	Frankrike	36 p.

Poängen efter samtliga grenar:
(allm. idrott, simning, fotboll, tennis, korgboll, cykel, skytte)

1.	Tyskland	296 p.
2.	Sverige	139 p.
3.	England	132 p.
4.	**Finland**	122 p.
5.	Danmark	107 p.
6.	Norge	98 p.
7.	Frankrike	87 p.
8.	Holland	86 p.

Sammanlagt deltogo 16 länder i dessa VM-spel. Våra gossars medaljskörd blev: 6 guld-, 2 silver- och 2 bronsmedaljer samt en ståtlig hederspokal i friidrott som nästbästa nation.

MÖTEN

UPPBYGGANDE GLÄDJEFEST hålles i Helsingfors Dövas Förening den 26 september kl. 19.
— Större lokal är av nöden.
— större samhörighetskänsla.
— alla med.
— inkomsten till H.D.F:s egnahemsfond.
Arrangör: Festkommitten.

VASA DÖVAS FÖRENINGS föredragsdagar hålles den 31 oktober och 1 november. Medverkan som föredragshållare ha lovats av fru Aura Ahlbäck, redaktör Rurik Pitkänen och skräddarmästaren Elias Savisaari. Närmare i oktobernumret.

I GAMLAKARLEBY hålles föredragsdagar den 21—22 november i Församlingsgården, med början på lördag kl. 18. Närmare meddelas i oktobernumret. Välkomna från när och fjärran!

FAMILJENYTT

50 ÅR fyller den 19 oktober typografen Jussi Luomajoki, Helsingfors.

FRÅN HEMLANDET

DÖDSFALL. Den 23 juli avled i Helsingfors bokbindaren Jarl Einar Hällberg. Han var född i Helsingfors den 14 april 1898.

TILL ÄKTENSKAP vigdes i Björneborgs kyrka den 27 juni av pastor Paunu följande tre unga par: arbetaren *Erkki Rouhikko,* Merikarvia och fröken *Eevi Viitala,* Siikais, arbetaren *Kalervo Salonen* och bondedottern *Mirjam Silvan,* Kullaa och korvfabriksarbetaren *Pauli Mikola,* Loimaa och sömmerskan *Hillevi Hakkarainen,* Honkajoki. De tre samtidigt förrättade vigslarna är en sällsynt händelse i Finlands dövas historia.

FÖRLOVNING har eklaterats av fröken *Kaarina Suutari,* Kiikka och herr *Walter Holmberger,* Schweitz sistlidna juli månad.

PLATS SOM ELEV i vårt tryckeri får pojke eller flicka. Ansökningar jämte betygsavskrifter, vilka ej returneras, bör sändas till

OY SURDUS AB,
Alexandersgatan 12, Helsingfors

KUUROJEN LEHTI
Tidskrift för Döva

Utgivare: *Finlands Dövas förbund r.f.*
Huvudredaktör: *Urho Kierimo,* Åbo, Dövskolan. Tel. 11 490.
Red. sekr.: *Rurik Pitkänen,* Helsingfors, Elisabetsg. 27 E 10. Tel. 38 154.
Svenskspr. red.: *Börje Ahlbäck,* Helsingfors, Stora Robertsg. 1 A 5. Tel. 24 159.
Expedition: Helsingfors, Elisabetsg. 27 E 10. Tel. 38 154. Postgiro: 6825.
Prenumerationspris 1953: 1/1 årg. mk 400:—, till utlandet mk 500:—.

Urheilua

KUUROJEN MAAILMANKISOIHIN

Brysselissä 14—19/8 valittiin maamme edustajiksi Tampereella pidettyjen karsintojen perusteella seuraavat henkilöt:

O. Rautiainen (200 ja 400 m), V. Passi (200 ja 400 m), T. Tarvonen (400 ja 800 m sekä 400 m:n aidat), V. Koskinen (400 m:n aidat sekä 800 ja 1500 m), J Narmala (1500, 5000 ja 10.000 m), V. Pelli (5000 ja 10.000 m), K. Laakso (5000 ja 10.000 m), H. Tikkanen (800 ja 1500 m), V. Kaurela (T:re) (kuula ja kiekko), E. Kossila (kuula ja kiekko), E. Ojala (kuula, kiekko ja keihäs), A. Hämäläinen (keihäs), B. Södergård (korkeus, pituus ja 3-loikka), V. Heikkilä (3-loikka ja pituus), E. Keski-Levijoki (seiväs), T. Broman (seiväs) ja A. Sillanaukee (T:re) (pituus). — Koripalloilijat: S. Ikola, K. Reinikka, R. Sneck, U. Paavola, P. Mäkinen, T. Vähänen (T:re) ja A. Sillanaukee (T:re). — Ampujat: M. Kattainen (T:re), K. Mikkola ja N. Mikkola (H:ki).

Joukkue, jonka lisäksi oli ilmoittautunut runsaasti huvimatkailijoita, palasi pääosaltaan Helsinkiin elok. 31 p:nä matkaansa ja kokemuksiinsa hyvin tyytyväisenä. Tavoitimme joukkueen johtajat SKUL:n puheenjohtajan Urho Lehtimäen, sihteerin Jussi Luomajoen ja rahastonhoitajan Börje Ahlbäckin, jotka kertoivat kisojen aikana olleen hyvin kuuman silloin vallinneen helleaallon johdosta. CISS:n johdossa oli tapahtunut muutoksia. Mm. tähänastinen presidentti Rubens-Alcais oli saanut luovuttaa paikkansa ruotsalaiselle Oscar Rydenille ja hallitukseen oli valittu salkuttomaksi suomalainen Urho Lehtimäki. Nyt kuuluu CISS:n hallitukseen 4 pohjoismaalaista — 2 ruotsalaista, 1 tanskalainen ja 1 suomalainen, mikä on omiaan vahvistamaan mainitun järjestön arvovaltaa ja toimintakykyä. Muut 4 jäsentä ovat etelämaalaisia, jotka ennen olivat enemmistönä. Seuraavat MM-kisat pidetään Roomassa. Talvikisat pidetään hiukan lähempänä ja kustannuksiltaan kohtuullisemmassa paikassa kuin ennen.

Saimme nipullisen kilpailutuloksia, joista poimimme julkaistavaksemme vain yleisurheilun ja ampumisen, jättäen pois tenniksen, pyöräilyn, uinnin, jalkapallon ym. joissa maastamme ei ollut osanottajia. Koripallojoukkue oli kyllä, mutta vain opintomatkalla. Jotta siinä lajissa päästäisiin kunnon tuloksiin, olisi koripalloilua opetettava jo kouluissa — kuten Turun kuurojenkoulussa on laita, sanoi sihteeri Luomajoki.

Suomen Leijonan ritarikunnan suuren ansioristin uhrautuvasta työstään maamme kuurojen hyväksi. Pidetyn väliajan jälkeen esitelmöi Kuurojen Liiton sihteeri Rurik Pitkänen talouskoulun olemassaolon tärkeydestä nuorille kuuroille tytöille. Myöskin Turussa toimii kuurojen ammattioppikoulu, jossa kuurot nuoret saavat eri aloille ammattiopetusta. Ohjelman lopussa esitettiin keijukaisleikki. Oli juhlavieraasta hyvin mielenkiintoista seurata oppilaitten esityksiä ja ohjelmasuorituksia. Myös juhlapaikka, kaunis puutarha oli kuin luonnon mahtava juhlahuone. Mainittakoon lisäksi, että tämä kuurojen talouskoulu on saanut myös paikkakuntalaisten taholta ystävällisyyttä ja myötämielisyyttä osakseen.

»Savon Sanomissa» K.L:nen

MM-KISOJEN TULOSLUETTELOSTA POIMITTUA

400 m aidat:

1.	Hille, Ch.	Saksa	58,7
2.	Koskinen, V.	Suomi	
3.	Grytnes, E.	Norja	
4.	Tarvonen, T.	Suomi	

Keihäs (naisten):

1.	Gula, J.	Saksa	27,28
2.	Dorsch, K.	»	

Seiväshyppy:

1.	Keski-Levijoki, E.	Suomi	350
2.	Grytnes, E.	Norja	350
3.	Broman, T.	Suomi	350

Kuula:

1.	Kaurela, V.	Suomi	11.78
2.	Öman, R.	Ruotsi	11.70
3.	Åström, K.	»	11.52
4.	Kossila, E.	Suomi	11.32
5.	Schlacher, H.	Saksa	11.02
6.	Ojala, E.	Suomi	10.99

Kolmiloikka:

1.	Heikkilä, V. (uusi maailmanennätys)	Suomi	13.84
2.	Grytnes, E.	Norja	13.00
3.	Åström, K.	Ruotsi	12.55

Korkeus (naisten):

1.	Rafoss, B.	Norja	140
2.	Junger, S.	Saksa	140
3.	Schröder, S.	»	135
4.	Dorsch, K.	»	120
5.	Onatsu, A.	Suomi	120

100 m (naisten):

1.	Lindberg, W.	Ruotsi	13.8
2.	Kruze, E.	Saksa	13.9
3.	Bier, G.	»	

110 m aidat:

1.	Gut, R.	Ruotsi	17.0
2.	Galloy, P.	Ranska	18.0
3.	Pedersen, A.	Norja	18.1

Kiekko (naisten):

1.	Gula, J.	Saksa	29.42
2.	Rafoss, B.	Norja	28.11
3.	Lindberg, W.	Ruotsi	28.02

1500 m (800 + 400+200+100) **viesti:**

1.	Saksa	3.31,2
2.	Englanti	3.32,6
3.	Suomi (Tarvonen—Passi—Koskinen—Rautiainen)	
4.	Ranska	
5.	Ruotsi	

100 m juoksu:

1. Irvine, E.	Englanti	11.6
2. Zamsow	Saksa	11.7
3. Choat, W.	Englanti	

800 m juoksu:

1. Beech, D.	Englanti	2.00,9
2. Williams, L.	»	2.01,4
3. Gjöen, F.	Norja	2.02,2

Kuula (naisten):

1. Rafoss, B.	Norja	10,26
2. Lindberg, W.	Ruotsi	8.39
3. Dorsch, K.	Saksa	7.66

4×100 m naisten viesti:

1. Saksa	55.0

400 m juoksu:

1. Smith, J.	USA	53.1
2. Engström, G.	Ruotsi	54.2
3. Horn, H.	Saksa	54,9
4. Passi, V.	Suomi	55,1

200 m juoksu:

1. Smith, J.	USA	23.5
2. Choat, W.	Englanti	23.9
3. Gantarelle, R.	Ranska	24.0

Kiekko:

1. Åström, K.	Ruotsi	36.12
2. Ojala, E.	Suomi	35.05
3. Stacher, H.	Saksa	34.39
4. Sörensen, K.	Tanska	34.09
5. Kossila, E.	Suomi	33.96
6. Kaurela, V.	»	33.92

Korkeushyppy:

1. Södergård, B.	Suomi	175
2. Grytnes, E.	Norja	170
3. Haase, W.	Saksa	160
4. Hille, Ch.	»	160
5. Brungnoli, F.	Italia	160
6. Dero, A.	Belgia	160
7. Choat, W.	Englanti	160
8. Reinikka, K.	Suomi	155

10.000 m juoksu:

1. Laakso, K.	Suomi	33.14,2
2. Smedgaard, K.	Norja	33.51,2
3. Wöller, G.	Saksa	34.02,2
4. Pelli, V.	Suomi	34.20,8

Pituushyppy (naisten):

1. Lindberg, W.	Ruotsi	4.84
2. Rafoss, B.	Norja	4.59
3. Junger, S.	Saksa	4.50
4. Kruse, E.	»	4.37
5. Onatsu, A.	Suomi	4.32

1500 m:

1. Wan der Linde	Saksa	4.11,0
2. Aymoz, R.	Ranska	4.13,0
3. Gardell, K.	Ruotsi	4.16,8
4. Olsson, M.	»	4.22,2
5. Fischer, G.	Saksa	
6. Narmala, J.	Suomi	
7. Taylor, R.	Englanti	
8. Clarke, J.	»	
9. Tikkanen, H.	Suomi	

4×100 m juoksu:

1. Saksa	45.6
2. Ruotsi	47,2
3. Italia	47.3
4. Jugoslavia	47,5
5. USA	
6. Tanska	

4×400 m juoksu:

1. Suomi (Koskinen—Passi—Tarvonen—Rautiainen)	3.35,0
2. Ranska	3.39,2
3. Ruotsi	3.45,2
4. Jugoslavia	
5. Tanska	

AMPUMINEN

100 metr.		Seis.	Polv.	Mak.	Yht.
1. Skoglund	Norja	52	78	80	210
2. Haukedalen	»	62	62	74	198
3. Schmid	Sveitsi	56	69	70	195
4. Vorhammer	Saksa	53	66	71	190
5. Mikkola, K.	Suomi	49	66	73	188
6. Kattainen, M.	»	49	70	69	188
7. Boesen	Tanska	45	66	71	183
8. Mikkola, N.	Suomi	43	68	69	180

200 metr.

1. Schmid	Sveitsi	67	66	69	202
2. Vorhammer	Saksa	54	56	82	192
3. Olesen	Tanska	73	58	52	183
4. Skoglund	Norja	48	66	66	180
5. Mikkola, N.	Suomi	48	63	66	177
6. Mayne	Belgia	36	71	67	174
7. Mikkola, K.	Suomi	37	63	72	172
8. Haukedalen	Norja	47	51	71	169
9. Kattainen, M.	Suomi	42	61	65	168

Henkilökohtaiset tulokset 100 ja 200 m ammunnoista:

1. Schmid	Sveitsi	397	pist.
2. Skoglund	Norja	390	»
3. Vorhammer	Saksa	382	»
4. Haukedalen	Norja	367	»
5. Olesen	Tanska	360	»
6. Mikkola, K.	Suomi	360	»
7. Mikkola, N.	»	357	»
8. Kattainen, M.	»	356	»

Maiden järjestys ammunnoissa tuli seuraavaksi:

1. Suomi	Mikkola, K.	360		
	Mikkola, N.	357		
	Kattainen, M.	356	1.073	pist.
2. Norja	Skoglund	390		
	Haukedalen	367		
	Vold	291	1.048	»
3. Tanska	Olesen	360		
	Boesen	343		
	Kilbrand	296	999	»
4. Saksa	Vorhammer	382		
	Lehmann	333		
	Pahlke	258	973	»
5. Sveitsi	Schmid	397		
	Homberger	279		
	Maffei	251	927	»
6. Belgia	Mayne	318		
	Vandebinderie	275		
	Gosselin	198	791	»

Yleisurheilussa oli 1. Saksa 160 pisteellä, 2. Suomi 113 pist., 3. Ruotsi 108 pist.

Kaikissa lajeissa yhteenlasketun pistemäärän mukaan oli järjestys:

1. Saksa	296	pist.
2. Ruotsi	139	»
3. Englanti	132	»
4. Suomi	122	»
5. Tanska	107	»
6. Norja	98	»
7. Ranska	87	»
8. Hollanti	86	»
9. Belgia	80	»
10. Italia	62	»
11. USA	34	»
12. Sveitsi	26	»
13. Jugoslavia	26	»
14. Itävalta	3	»

Eri maiden saamat pisteet:

	Yleisurh.	Uinti	Jalkapallo	Tennis	Koripallo	Pyöräily	Ampum.	Yht.
Saksa	160	127	—	—	2	—	7	296
Itävalta	3	—	—	4	—	—	—	3
Belgia	7	17	8	26	20	1	1	80
Tanska	14	83	—	—	—	—	6	107
USA	26	—	—	—	8	—	—	34
Suomi	113	—	—	—	4	—	3	122
Ranska	36	8	6	31	6	—	—	87
Englanti	57	—	4	58	—	13	—	132
Italia	10	16	12	—	12	12	—	62
Norja	79	—	—	—	—	—	19	98
Ruotsi	108	29	2	—	—	—	—	139
Sveitsi	10	2	—	—	—	—	14	26
Jugoslavia	6	—	20	—	—	—	—	26
Hollanti	—	86	—	—	—	—	—	86

Poikiemme mitalisaalis oli: 6 kultamitalia, 2 hopea- ja 2 pronssimitalia sekä komea pokaali toisena kunniapalkintona yleisurheilussa.

IISALMEN Kuurot »Into». Johtokunnan kokous pidetään syyskuun 20 p:nä Keskuskoululla klo 12. Esillä tärkeitä asioita. *Puheenjohtaja.*

Shakkia

TURUN Kuurojen Shakkikerho järjestää Turun B-, Tampereen A- ja Helsingin B-luokan pokaaliseuraottelun Turussa syyskuun 12—13 p:nä. Samalla järjestää kerho illanvieton Kuurojenyhdistyksellä hyvällä ohjelmalla lauantaina klo 19. 25 % alennus rautatiellä on saatu.

KUOPION ja Jyväskylän Kuurojen Shakkikerhojen välillä shakkipokaaliottelu pidetään Kuopiossa lokakuun 4 p:nä klo 9. Paikka ilmoitetaan myöhemmin. Ohjelmallinen iltama alkaa klo 18 Kuurojenkoululla.

Merkkipäiviä

70 VUOTTA täytti puuseppä EMIL PITKÄNIEMI Tampereella heinäkuun 4 p:nä. Hän on ollut puusepän ammatissa noin 50 vuotta ja rakentanut itselleen Pispalaan sievän omakotitalon, jossa edelleenkin asuu. Kuurojenyhdistyksen jäsenenä hän on ollut yli 40 vuotta ja ollut aina valmis auttamaan, milloin yhdistys on tarvinnut puusepäntöitä. Hänen tyttärensä Rauha on monet vuodet ollut yhdistyksen tulkkina, seuraten tässä toiminnassa isänsä epäitsekästä esimerkkiä. Onnellista elämänehtoota toivoo *K.A.*

60-VUOTIAS. Toimitusjohtaja ERLAND DIEHL Helsingissä 28. 7. Johtaja Diehl on syntynyt Viipurissa. Oppikouluopintonsa päätettyään hän antautui kirjapainoalalle ja työskenteli ensin Viipurissa ja vsta 1917 lähtien Helsingissä. V. 1929 hän oli perustamassa kuurojen kirjapaino Oy. Surdusta, jonka toimitusjohtajana oli v:een 1934, minkä jälkeen perusti oman kirjapainon. V. 1942 hän siirtyi Invaliidien Kivihiomo Oy:n toimitusjohtajaksi. Mainitun kivihiomon jokin aika sitten muututtua yksityiseksi liikeyritykseksi toiminimellä Inkimo Oy, hän on jatkuvasti toiminut sen toimitusjohtajana. Johtaja Diehl oli v. 1925 perustamassa Heikkokuuloisten Suojaamisyhdistystä ja oli sen puheenjohtajana 12 v. ajan. Nykyisin hän on Huonokuuloisten Huoltoliiton johtokunnan jäsen. Hän on myös ansioitunut heikkokuuloisten pohjoismaista yhteistyötä edistävässä toiminnassa. Hän on niinikään kuulunut Helsingin Invaliidien Yhdistyksen johtokuntaan. Johtaja Diehl on myös ollut mukana urheilutoiminnassa. Hän on ollut aktiivisoutaja, kuulunut Viipurin Soutuklubin johtokuntaan, ja on Viipurin Urheilijain perustajajäsen. Hänen aloitteestaan on myös perustettu Helsinkiin Krjanpainajien Kerho. Merkkipäivänään hän oli matkoilla.

50-VUOTISPÄIVÄÄNSÄ vietti asentaja MATTI KATTAINEN elokuun 12 p:hä Hollannissa, ollessaan kilpailumatkalla Brysselin MM-kisoihin.

Matti Kattainen on syntynyt Iisalmen pitäjässä ja käynyt Kuopion Kuurojenkoulun. Työskenneltyään monessa eri paikassa hän päätyi lopuksi 1928 Tampereelle, ollen ensin kivenhakkaajana monet vuodet ja sittemmin Valmetin lentokonetehtaassa asentajana, missä yhä edelleenkin työskentelee taitavana ammattimiehenä.

Hän on ollut melkein yhteen menoon noin neljännesvuosisadan johtokunnan jäsenenä Kuurojenyhdistyksessä ja Urheiluseurassa Tampereella, toimien kummankin puheenjohtajana monet vuodet, samoin yhdistyksen rahastonhoitajana. Nuorena hän osallistui ahkerasti urheilukilpailuihin sekä koti- että ulkomailla, saavuttaen nimiinsä maailmanennätyksiä mm. 100 m:llä. Parhaillaankin hän oli osallistumassa Brysselin maailmankisoihin ammunnassa. Matti Kattainen toimi muiden hommiensa ohella Tampereen Kuurojenyhdistyksen vahtimestarina 14 vuotta, kunnes vuosi sitten pääsi muuttamaan omaan uuteen osakehuoneustoonsa. Tampereen yhdistyksen koko jäsenistö toivottaa onnea ja jatkuvaa menestystä Matille.

60-VUOTISPÄIVÄNÄÄN elokuun 24 p:nä rouva TYYNE KINOS Tampereelta joutui monien onnentoivotusten kohteeksi. Hän oli avioliitossa kelloseppä Kinoksen kanssa ja joutui leskeksi 2:n poikansa ollessa 10- ja 8-vuotiaita. Sisukkaana ja tarmokkaana äitinä hän huolehti poikiensa kasvatuksesta ja koulutuksesta teollisuuskoulussa, josta pojat saivat sitten hyvät ammatit ja toimeentulon. Esimerkillinen leskiäiti. Onneksi olkoon. *K.A.*

60 VUOTTA täyttää kirjansitoja rouva RAGNHILD VAINIO Helsingissä syyskuun 16 p:nä.

50 VUOTTA täyttää rouva HILDA PAANANEN Kemissä syyskuun 25 p:nä.

70 VUOTTA täyttää talonomistaja EENOK PYTTYLÄ syyskuun 30 p:nä Paakkolassa.

70 VUOTTA täyttää neiti SIIRI TALVIA lokakuun 1 p:nä Tampereella. Neiti Talvia on syntyperäinen tamperelainen talonomistajan tytär. Nuoruudessaan hän kävi Turun kuurojenkoulun ja Tampereen talouskoulun, saaden niissä hyvän pohjan vuosikymmeniä kestäneelle elämäntyölleen kotitalouden ja kotihengen vaalijana.

Siiri Talvian työ on kuitenkin ulottunut laajemmalle kuin kodin piiriin. Tampereelle perustettiin hänen nuoruudessaan Kuurojenyhdistys. Sen puheenjohtajaksi hänet sittemmin valittiin vuosi vuodelta, kunnes hän luovutti puheenjohtajan tehtävät nuorempiin käsiin, ollen sen jälkeen vielä edelleenkin johtokunnan jäsenenä ja rahastonhoitajana. Hänen tyyni ja asiallinen, lämminsydäminen olemuksensa oli yhdistyksen kokoavana voimana kautta vuosikymmenien. Vielä nytkin hänen arvokas vaikutuksensa yhdistyksessä tuntuu. Neiti Talvia on osallistunut myös liittomme toimintaan lisätyn keskushallituksen jäsenenä v:sta 1914 lähtien ja hän teki v. 1913 aloitteen kolmannen ja neljännen kuurojen matkapapinviran perustamisesta entisten kahden lisäksi.

Monipuolisesta toiminnastaan kuurojen hyväksi ovat Tampereen Kuurojen Yhdistys ja Tampereen Kuurot Urheilijat kutsuneet neiti Talvian kunniajäsenekseen. Liiton pronssisen ansiomitalin hän sai 1945 ja Suomen Valkoisen Ruusun Ritarikunnan hopeisen ansiomitalin kullatulla ristillä 1950. Laajat piirit yhtyvät merkkipäivänä onnitteluihin.

60 VUOTTA täyttää herra MIKAEL ESKOLA lokakuun 5 p:nä Laihialla. Hän on syntynyt talollisen poikana Laihialla ja käynyt Turun kuurojenkoulun, josta päästyään ryhtyi viljelemään kotitilansa maita veljiensä kanssa. Hän on Vaasan Kuurojenyhdistyksen jäsen. Luonteeltaan ystävällisenä on hyvin pidetty lähiympäristössään ja kuurojen keskuudessa. Ystävät onnittelevat sydämellisesti merkkipäivän johdosta lähellä ja kaukana.

Eräs laihialainen kynäilijä.

50 VUOTTA täyttää talonomistaja JUHO HARTIKAINEN Lauritsalassa lokakuun 8 p:nä. Hän on Kuopion kuurojenkoulun käynyt ja osallistuu ahkerasti Lappeenrannan Kuurojenyhdistyksen toimintaan, ollen sen johtokunnan jäsenenä ja toimihenkilönä. Vaatimatonta toveria ja ahkeraa yhdistyksen toimihenkilöä onnittelevat merkkipäivänään kaikki ystävät ja tuttavat.

50 VUOTTA täyttää rouva ELSA NIIRANEN lokakuun 7 p:nä Inkeroisissa.

50 VUOTTA täyttää lokakuun 10 p:nä kirjaltaja JUSSI LUOMAJOKI Helsingissä. Hän on aikaisemmin ollut innokas urheilija ja nykyisin SKUL:n pääsihteeri ja sen toiminnan keskeisimpiä henkilöitä, ajaen innolla urheilun edistämistä tarkoittavia pyrintöjä.

50 VUOTTA täyttää lokakuun 27 p:nä rouva ANNA LILJA Forssassa. Hän on syntynyt Eurajoella ja naimisiin mentyään tuli Finlayson & Forssa Oy:n palvelukseen. Oltuaan jonkin aikaa rullaajana ja puolaajana hän pääsi kankaiden kutojaksi. Perheenemäntänä rva Liljalla ansiotyönsä lisäksi on ollut koti hoidettavana, mutta tyytyväisen ja iloisen luonteensa vuoksi hän on aina selviytynyt kaikista vaikeuksista.

Silloin kun Forssan Kuurojen kerho perustettiin, oli hän toimeliaana mukana ja on toiminut sen puheenjohtajana 16 vuotta. Me Kuurojen kerhon jäsenet ja toverit haluamme täten esittää parhaat onnittelumme Annalle hänen siirryttyään toiselle 50-vuotistaipaleelleen. *Elisa Vieno.*

50 VUOTTA täyttää joulukuun 17 p:nä rouva ELINA MÄKINEN Kemissä.

Kokouksia

HELSINGIN Kuurojenyhdistyksellä pidetään syyskuun 26 p:nä klo 19 RAKENTAVA RIEMUTEMPAUS.

— Suurempi huoneusto on tarpeen.
— Enemmän yhteenkuuluvaisuutta.
— Kaikki mukaan.
— Tulot HKY:n omakotirahastoon.

Järjestää: Juhlatoimikunta.

RAUMALLA pidetään esitelmäpäivät syyskuun 26—27 p:nä Partiontalossa, alkaen lauantaina klo 18. Puhujiksi lupautuneet rouva Katri Pitkänen ja pastori Arvo Arasola Helsingistä. Kaikki sydämellisesti tervetulleita.

KEMISSÄ pidetään esitelmäpäivät 26—27 p:nä syyskuuta, alkaen lauantaina klo 18 ja sunnuntana klo 12 Aitto-ojan luona. Esitelmänpitäjäksi on lupautunut toimittaja Rurik Pitkänen Helsingistä ja lisäksi omat puhujat. Ohjelma hyvä. Tarjona ruokaa, lihaa ja kahvia ym. Tervetuloa!

NIVALAN seudun Kuurojenyhdistyksen yleinen kokous pidetään Ylikankaalla Mikko Haapalan talossa syyskuun 27 p:nä klo 13. Esillä entisen Haapajärven Kuurojen Yhdistyksen velkasaatavien luovuttaminen Suomen Kuurojen Liitolle.

Puheenjohtaja *Mikko Haapala.*

LAHDESSA pidetään esitelmäpäivät lokakuun 3—4 p:nä Yhteiskoululla, alkaen lauantaina klo 19. Puhujiksi tulee rouva Kirsti Ahonen Tampereelta, Rurik Pitkänen Helsingistä ja omat puhujat.

LAPPEENRANNAN Kuurojen Yhdistyksen 45-vuotisjuhla ja esitelmätilaisuudet pidetään lokakuun 10—11 p:nä Peltolan kansakoulun juhlasalissa, alkaen lauantaina klo 18. Ohjelma hyvä ja vaihteleva, mm. Pieksämäen kuurojen talouskoulun tytöt esittävät taitovoimistelunäytöksen. Puhujiksi ovat lupautuneet rovasti Myyryläinen, pastori Arasola ja toimittaja Pitkänen. Pastori Arasola on luvannut mielenkiintoisen elokuvaesityksen.

Kutsumme täten toisten kuurojenyhdistysten edustajia läsnäolollaan kunnioittamaan 45-vuotisjuhlaamme. Tervetuloa joukolla Lappeenrantaan. On edullisinta ostaa edestakainen matkalippu Lappeenrantaan. *Johtokunta.*

RIIHIMÄEN Kansalaisopistolla pidetään esitelmätilaisuus ja illanvietto 17 p:nä lokakuuta klo 19 ja Riihimäen Kuurojenyhdistyksen 40-vuotisjuhlaa vietetään samassa paikassa lokakuun 18 p:nä sunnuntaina täsmälleen klo 12. Kun matkustatte Riihimäelle, niin ostakaa edestakainen matkalippu. Majoitusta haluavat kirjoittakoot lokakuun 8 päivään mennessä os.: Martti Salli, Riihimäki, Nummenpää. Useita puhujia tulee.

KOTKAN Kuuromykkäinyhdistys toimeenpanee esitelmä- ym. tilaisuudet Kotkassa ensi lokakuun 24—25 p:nä. Lähemmin ensi numerossa.

VARKAUDEN Kuurot r.y:n esitelmäpäivät pidetään lokakuun 24—25 p:nä. Tarkemmin ilmoitetaan lehtemme lokakuun numerossa. Puhujiksi toivotaan saatavan toimittaja ja rouva Pitkänen Helsingistä.

VAASAN Kuurojen Yhdistyksen esitelmäpäivät pidetään tulevan lokakuun 31 ja marraskuun 1 päivinä. Esitelmänpitäjiksi ovat lupautuneet rva Aura Ahlbäck, toimittaja Rurik Pitkänen ja vaatturimestari Elias Savisaari. Tarkemmin lokakuun lehdessä.

TAMPEREELLA pidetään tavanmukaiset KIRKKOPÄIVÄT pyhäinmiestenpäivänä lokak. 31 ja marraskuun 1 p:nä omassa huoneustossa Kyttälänkatu 8, alkaen lauantaina klo 18. Tervetuloa läheltä ja kaukaa!

VAKKA-SUOMEN Kuurojen kerhon esitelmäpäivät pidetään Piuhassa Paavo Niinikankaan talossa lokakuun 7—8 p:nä. Puhujaksi lupautunut toimittaja Rurik Pitkänen Helsingistä.

MIKKELIN Kuurojen Yhdistys r.y. järjestää esitelmäpäivät ensi marraskuun 15 p:nä. Juhlapaikasta ilmoitetaan myöhemmin. Hyvät esitelmänpitäjät ja hyvä ohjelma luvataan. Pitäkää mielessä.

Yhteensattumista pyydetään välttämään.

KOKKOLASSA pidetään esitelmäpäivät marraskuun 21—22 p:nä Seurakuntatalossa, alkaen lauantaina klo 18. Lähemmin ilmoitetaan lokakuun lehdessä. Tervetuloa läheltä ja kaukaa.

RIIHIMÄELLÄ vietetään Pikkujoulua itsenäisyyspäivänä joulukuun 6 p:nä. On tilattu joulupukkikin saapumaan Korvatunturilta Lapista. Tarkemmin ilmoitetaan marraskuun lehdessä.

Kotimaasta

Rouva MARIA HAKKO kuoli laihialla kesäkuun 19 p:nä ja haudattiin saman kuun 27 p:nä. Hän on syntynyt 7. 1. 1868 Laihialla. Lähinnä jäi suremaan kuuro tytär Helmi Hakko.

Oppilaan paikan

saa poika tai tyttö kirjapainossamme. Hakemukset todistusjäljennöksineen, joita ei palauteta, lähetettävä

OY SURDUS AB
Aleksanterink. 12, Helsinki

Maataloustöihin tottunut

mies tai aviopari saavat paikan Saarelan kartanossa Pielavedellä.

Lähempiä tietoja antaa

Isännöitsijä **Veikko Lämsä**
os.: *Säviä,* Saarelan kartano

Maalari VELI TIMOSTA Lieksassa on kohdannut suru menetettyään veljensä VILJO TIMOSEN, joka kuoli kotonaan sydänhalvaukseen äkkiä. Viljo Timonen oli sotainvaliidi, synt. Lieksassa 17. 12. 1908 ja kuoli 27. 6. 1953.

Vainajan äiti leskirouva MIINA TIMONEN sai poikansa kuoleman johdosta järkyttyneenä sydänkohtauksen ja sairaalaan vietynä n. tunnin kuluttua hänkin kuoli. Miina Timonen oli syntynyt Tohmajärvellä 4. 1. 1885 ja kuoli Lieksassa 27. 6. 1953.

Hautaukset tapahtuivat hiljaisuudessa heinäkuun 4 p:nä Lieksan uudella hautausmaalla. Omaisten laskettua haudoille seppeleensä, laskivat mm. Sotainvaliidien Veljesliiton Lieksan-Pielisjärven alaosasto, neidit Hirvonen ja Olga Pohja. Eri henkilöt kunnioittivat muistoa adressien muodossa. Hautauksen jälkeen siirryttiin Sarkalaan muistojuhlaa viettämään.

KIHLAUKSENSA ovat julkaisseet neiti KAARINA SUUTARI Kiikasta ja herra WALTER HOLMBERGER Sveitsistä viime heinäkuussa.

PORIN kirkossa vihki pastori Paunu kesäkuun 27 p:nä avioliittoon työmies ERKKI ROUHIKON Merikarvialta ja sahantyöntekijä EEVI VIITALAN Siikaisista, työmies KALERVO SALOSEN Siikaisista ja talontytär MIRJAM SILVANIN Kullaalta sekä makkaratyöntekijä PAULI MIKOLAN Loimaalta ja ompelija HILLEVI HAKKARAISEN Honkajoelta. Kolmen nuoren parin yhtaikaa toimitettu vihkiminen on harvinainen tapaus Suomen kuurojen historiassa. Porin Kuurojenyhdistyksessä on pidetty Erkki Rouhikon häät, Kalervo Salosen häät morsiamen kodissa Kullaalla ja Pauli Mikolan häät kotona Porissa.

VIHITTY Kuopiossa 12. 7. -53 johtaja KOSTI LEHTINEN ja opettajatar ANNA-LIISA MARTTINEN.

SYDÄMELLISET kiitokseni kaikille ja KUL:n hallitukselle, jotka muistivat minua merkkipäivänäni. *Matti Kattainen.*

SYDÄMELLISESTI kiitämme kaikkia, jotka muistivat meitä 31. 5. 53.
Rauha ja Väinö Rapatti.

KIITOS. Lausun parhaat kiitokseni kaikille kuuroille ystäville, jotka niin kauniilla tavalla ja hyvillä lahjoilla muistivat minua täyttäessäni 70 vuotta.
Olga Virtanen.

LÄMPIMÄT kiitokset kaikille, jotka ystävällisesti muistivat minua täyttäessäni 60 vuotta.
Emil Tapper.

†

Liittomme Keskushallituksen jäsen
Kuurojen ja sokeainopetuksen tarkastaja

JUHO KUSTAA PALOMAA
synt. 3. 5. 1871
kuoli 21. 8. 1953

Suomen Kuurojen Liitto
Kuurojen Lehti

KUUROJEN LEHTI
Tidskrift för Döva

58. vuosikerta 1953

Julkaisija: SUOMEN KUUROJEN LIITTO r.y.
Päätoimittaja URHO KIERIMO, Turku, Kuurojenkoulu. Puh. 11 490.
Toimitussihteeri: RURIK PITKÄNEN, Helsinki, Liisankatu 27 E 10. Puh. 38 154.
Toimituskunta: Börje Ahlbäck, Eino Karilas, Katri Pitkänen.
Toimitus ja konttori: H:ki, Liisank. 27 E 10. Puh. 38 154. Kirjoitukset ja kuvat lähetettävä ennen kuukauden 15 päivää.
Tilaushinta: Koko vuodelta 1953 kotimaassa 400:—, ulkomaille 500:—. Tilauksia vastaanottavat kaikki postitoimistot.
Ilmoitushinnat: Lähempiä tietoja saa puh. 38 154. Kihlaus-, vihkimä- ja syntymäilmoitukset 300:—. Kuolinilmoitukset 500:—.
Kaikki maksut suoritettava Suomen Kuurojen Liitto r.y:n postisiirtotilille n:o 6825 tahi talouspääll. Evert Toiviolle, Helsinki, Laivurink. 33 D 88.

aina

Atlas

SUOMEN TRIKOO

KUUROJEN JOULU

ilmestyy taas

*

Ryhtykää oman joululehtenne myyjiksi

Hyvät palkkiot!

SUOMEN KUUROJEN LIITTO r.y.

Liisankatu 27 E 10 - Helsinki

Tilatkaa vuodeksi 1954 —

Prenumera för år 1954 på

KUUROJEN LEHTI-
TIDSKRIFT FÖR DÖVA

vuosikerta 59 — 58 årgång

Ilmestyy kerran kuukaudessa, seuraten tapahtumia kuurojen maailmassa koti- ja ulkomailla.

Toimituskunta:

Börje Ahlbäck — Eino Karilas — Urho Kierimo — Katri Pitkänen — Rurik Pitkänen.
Kirjeenvaihtajia eri puolilla maata!

Tilaushinnat:

Koko vuodelta 400 mk — ulkomaille 500 mk. Kuurojenkoulujen, ammatti- ja talouskoulujen oppilaat saavat sen tilaamalla opettajansa kautta jaettavaksi 100 markalla koko vuodeksi.

Tilauksia vastaanottavat kaikki postikonttorit, asiamiehet yhdistyksissä ja lehden konttori, os. Helsinki, Liisankatu 27 E 10. — Postisiirtotili n:o 6825.

Tehkää tilauksenne nyt heti ja tarjotkaa lehteä myös tuttaviennekin tilattavaksi. Omaa lehteänne levittämällä hankitte kannattajia kuurojen asialle kuulevienkin keskuudesta.

Utkommer en gång i månaden. Vad som sker och vad som hänt i de dövas värld, både in- och utrikes, skildras utförligt.

Redaktionskommitté:

Börje Ahlbäck — Eino Karilas — Urho Kierimo — Katri Pitkänen — Rurik Pitkänen.
Korrespondenter i skilda delar av landet.

Prenumerationspris:

För hela året 400 mk — till utlandet 500 mk. Elever i dövskolorna samt yrkes- och hushållskolorna kunna genom lärarna få prenumerera för 100 mk i året.

Prenumeration kan ske genom alla postkontor, föreningarnas ombud och tidskriftens kontor, adr. Helsingfors, Elisabetsgatan 27 E 10. Postgirokonto n:o 6825.

Gör Eder prenumeration genast och rekommendera tidskriften för Edra vänner och bekanta. Genom att sprida Er egen tidskrift på detta sätt skaffar Ni anhängare och förespråkare för de dövas sak i de hörandes krets.

RURIK PITKÄNEN
toimitussihteeri
red.sekreterare

URHO KIERIMO
päätoimittaja - huvudredaktör

BÖRJE AHLBÄCK
ruotsinkiel. toimittaja
svenskspr. redaktör

Kauppakirjapaino Oy., Helsinki 1953