KUUROJEN LEHTI

Suomen Kuurojen Liitto r.y:n äänenkannattaja

Lahden vapaudenpatsas, vieressään veistäjänsä, prof. Wäinö Aaltonen. Patsas on veistetty kipsiin ja on valmis siirrettäväksi Vehmaan graniittiin.

HUHTIKUU N:o 4 - 1951

POHJOISMAINEN VIITTOMAKIELI 2

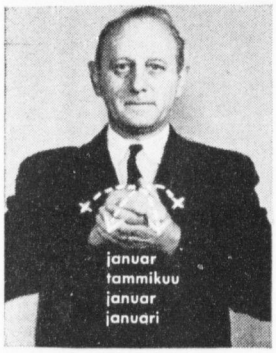

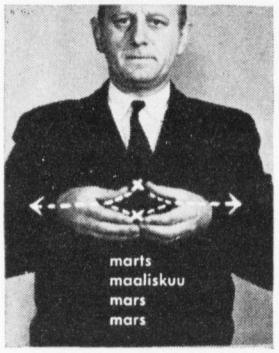

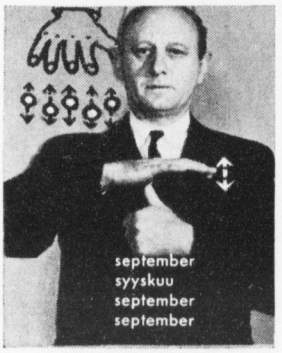

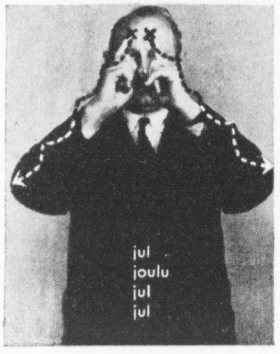

KUUROJEN LEHTI

SUOMEN KUUROJEN LIITTO r.y:n ÄÄNENKANNATTAJA

HUHTIKUU | 56. VUOSIKERTA | N:o 4 · 1951

Kuurot ja kuulevat yhteistyöhön

Seuraavan kirjoitelman tarkoituksena ei suinkaan ole kuurojen ja kuuromykkien toiminnan väheksyminen. Kirjoittaja on itse saattanut havaita sen valtavan merkityksen, joka Helsingin Kuurojen Yhdistyksellä ja sen eri toimintamuodoilla on ollut hänen vanhempiensa elämässä. Elämän, varsinaisen päivätyön ulkopuolella, voi sanoa kulkeneen Liisankadun huoneuston ja siellä järjestettävien tilaisuuksien puitteissa. Tuolle toiminnalle on luonteenomaisena piirteenä ollut eristäytyminen kuulevista sekä ryhmittyminen omien kohtalotovereitten kesken. Syyt, jotka ovat johtaneet tähän, lienevät jokaisen tiedossa, joten näiden, niin sosiaalisten kuin psykologistenkin tekijöiden, tarkastelu tässä yhteydessä on aiheetonta. Sensijaan voinevat tämän eristäytymisen seuraukset herättää keskustelua ja mielipiteitten vaihtoa, joka ehkä hyödyttää kuurojen vastaista toimintaa.

Kirjoittaja haluaisikin esittää tietäen hyvin myös kuurojen toimintaa rajoittavan rahavarojen niukkuuden eräitä kuulevan mielipiteitä kuurojen toiminnasta sekä suunnasta, johon hän toivoisi sitä kehitettävän. On huomattava, että kirjoittajalla ei ole ollut tilaisuutta perehtyä olosuhteisiin koko maassa, joten arvioinnit perustuvat Helsingin oloista saatuihin vaikutelmiin. Aiheen laajuuden vuoksi on kirjoittajan ollut rajoituttava vain eräitten tärkeämmiksi katsomiensa seikkojen käsittelyyn.

Nykyisen yhteiskuntaelämämme kehityksen eräänä seurauksena on ollut yhä useampien ja laajempien ryhmittymien muodostuminen elämän kaikilla aloilla. Kun määrättyjen taloudellisten, sosiaalisten, ammatillisten, yms. etujen ja pyrkimysten saavuttaminen on osoittautunut yksilöille ja hajanaisille yhteisöille mahdottomaksi, niin on ryhdytty perustamaan näitä tarkoitusperiä ajavia yhdistyksiä ja koko maata käsittäviä liittoja. Jonkinlaisen kuvan siitä, kuinka voimakasta tämän laatuinen kehitys maassamme on ollut, antanee se seikka, että jokaisen suomalaisen on laskettu kuuluvan vähintään neljään (4) eri yhdistykseen. Suomea onkin sanottu yhdistystoiminnan luvatuksi maaksi. Asioiden tällaista kehitystä ei kuurojen taholla voitane jättää huomiotta. Merkitseehän se yhä lisääntynyttä kilpailua, joka ei voi olla vaikeuttamatta myös kuurojen toimintaa elinehtojensa parantamiseksi.

Yhdistyksen ja liiton muodostaa, ja niiden olemassaolon ehtona on, niiden jäsenistö. Kuurojen järjestäytymisessä, ts. kuulumisessa omiin järjestöihin ei — olosuhteet huomioonottaen — liene valittamisen aihetta. Kuurojen toimintaan on kuitenkin osallistunut, ja osallistuu edelleenkin kuulevia henkilöitä, joskin heidän lukumääränsä kirjoittajan tietämän mukaan on vähäinen. Ollen vakuutettu siitä, että kuurot itse parhaiten tietävät tarpeensa, kirjoittaja rohkenee kuitenkin ehdottaa, että sopivin keinoin vedettäisiin entistä enemmän kuulevia mukaan kuurojen yhteiskunnallisen aseman parantamista tarkoittavaan työhön. Kuulevien mukanaolo tässä työssä vaikuttaisi suuresti sekä yhdistysten sisäiseen että ulospäin suuntautuvaan toimintaan.

Kuulevien osallistumisella entistä suuremmassa määrässä yhdistysten sisäiseen toimintaan olisi kirjoittajan mielestä huomattava vaikutus kuurojen, varsinkin nuorempien, suhtautumiseen ja sopeutumiseen ympäristöön. Kuuroissa suhteuttamistaipumus, so. sosiaalisessa ympäristössä esiintyvien tapahtumien suhteuttaminen omaan itseen, on huomattavan selvästi havaittavissa. Eipä silti, tämä suhteuttamistaipumus, jota parhaiten voitaneen kuvata lauseella: »Mitähän he minusta ajattelevat?», esiintyy kaikissa ihmisissä, milloin voimakkaampana milloin heikompana johtuen useimmissa ihmisissä sosiaalisesta epävarmuudesta. Kuuroissa tämä taipumus sensijaan perustuu kipeästi tunnettuun tai kuviteltuun vajavaisuuteen kuulevien rinnalla. Varsinkin nuorissa kuuroissa olen havainnut tämän taipumuksen joskus saaneen jopa niin suuren vallan, että voitaisiin puhua sosiaalisesta pelosta. Tämä pelko, jota suuremmassa tai pienemmässä määrässä esiintyy jokaisessa tuntemassani kuurossa, ilmenee lähinnä arkuutena kuulevien seurassa tai heidän seuransa suoranaisena karttelemisena. Kuurojen kouluissa ollessaan ei nuorilla kuuroilla ole juuri ollut kanssakäymistä ikäistensä kuulevien kanssa, johtuen tämä siitä, että kouluissa tavallisesti muodostuu oma toveripiiri, kuin myös siitä, että monet koulut toimivat sisäoppilaitoksen luonteisina. Ei siis ole ihmettelemistä, jos nuoret kuurot joutuessaan yht'äkkiä omasta elämänpiiristään kuulevien keskuuteen arastelevat. Tämä sopeutumisvaikeus on kuitenkin, joskaan ei kokonaan poistettavissa, niin kuitenkin suuresti lievitettävissä sillä, että kuurojen yhdistyksissä varataan nuorille kuuroille mahdollisuuksia kanssakäymiseen ikäistensä kuulevien kanssa. Tässä voitaisiin kirjoittajan mielestä käyttää kuurojen vanhempien lapsia menestyksellä apuna. Heillähän on tarvittava tottumus kuurojen kanssa seurustelemisessa; lisäksi on heidän lähin ystäväpiirinsä,

jonka he varmasti saisivat mukaansa, edes jossain määrin tottunut kuuroihin. Kun ajattelemme, että useat kuurot joutuvat jokapäiväisen työnsä suorittamaan kuulevien parissa, ei täten saavutettua tottumusta voitane kuuron nuoren tulevaisuutta ajatellen arvostaa liian korkealle.

Vanhempien kuulevien osuus yhdistysten sisäisessä työssä olisi niin moninainen, ettei sen mahdollisuuksia voida tämän kirjoituksen yhteydessä tyhjentävästi käsitellä. Mainittakoon kuitenkin heidän mahdollisuutensa pitää esitelmiä ja alustuksia, tietenkin tulkittuina, aiheista, joihin tutustuminen muuten tuottaisi kuuroille ylivoimaisia vaikeuksia. Täten he toimisivat eräänlaisina kanavina siihen maailmaan, joka muuten on kuuroilta suljettu.

Kuten kirjoituksen alussa mainittiin, on kehitys yhteiskunnassamme johtanut yhä selvempään etupiireihin jakaantumiseen. Maamme valtiollisesta rakenteesta johtuen on vain sillä, jolla on takanaan riittävän suuri kannatus, varmoja mahdollisuuksia saada tarpeensa, olivatpa ne kuinka oikeutettuja tahansa, tyydytetyiksi. Lukumäärältään pienen kansanryhmän on hyvin vaikeaa saada äänensä kuulumaan isoisten kuorojen laulaessa ylinnä. Jos nyt kuitenkin saataisiin entistä enemmän kuulevia mukaan kuurojen toimintaan, merkitsisi tämä sitä, että kuurojen asia saavuttaisi laajemmat kansalaispiirit ja saisi kipeästi kaipaamansa suuremman kannatuksen.

Juuri kuurojen työn ja pyrkimysten tunnetuksi tekemisessä on mielestäni havaittavissa eristäytymisen haitallinen vaikutus. Kirjoittajalta ovat useat valistuneet ja sivistyneetkin henkilöt kysyneet, kuinka hän ollenkaan voi tulla toimeen vanhempiensa kanssa, kun he ovat kuuroja. Ihmeen yleinen tuntuu myös olevan se käsitys, että suurin osa kuuroista olisi yhteiskunnan avun turvin eläjiä. Mikä tällaisten kuulevien keskuudessa vallitsevien käsitysten vaikutus on esim. kuurojen työhön sijoittamismahdollisuuksiin nähden, ei liene vaikea kuvitella. Kuulevien mukaantulo olisi erittäin tarpeellinen juuri mainitunlaisten väärinkäsitysten poistamiseksi. Vasta tällöin saisi myös kuurojen elämää, työtä ja pyrkimyksiä selostava tiedoitustoiminta tarvitsemansa mahdollisuudet.

Koska monella lukijalla varmaankin on eräänlainen vastenmielisyys tiedoitustoimintaa kohtaan johtuen lähinnä sen rinnastamisesta propagandaan, lienee muutama selventävä sana paikallaan. Tiedoitustoiminta ei ole propagandaa eikä sitä oikein harjoitettuna ja johdettuna pyritä sekoittamaankaan propagandan asiattomaan tunnepaisutteluun. Tiedoitustoiminta eroaa propagandasta siinä, että se ei pyri tiettyyn vakaumuksen siirtoon, vaan opettaa yleisöä ja viranomaisia käyttämään omia aivojaan ja vetämään asioista omat johtopäätöksensä. Kansalaiset oppivat siis tiedoitustoiminnan avulla tajuamaan asiain oikean laidan. Esimerkkinä tiedoitustoiminnan merkityksestä mainittakoon, että monet valtiolliset ja julkisetkin laitokset ovat viime aikoina yksi toisensa jälkeen todenneet tehokkaan tiedoitustoiminnan tärkeyden ja välttämättömyyden. On perustettu ja laajennettu tiedoituslaitoksia ja -osastoja. Tiedoitustoiminnalla on viety läpi monet jälleenrakennuskampanjat ja kiinnitetty niin viranomaisten kuin koko kansan huomio elintärkeisiin kysymyksiimme. Monet tärkeät määrärahakysymyksetkin on hoidettu oikein järjestetyllä tiedoitustoiminnalla. Erityisesti on kuitenkin huomattava, ettei yhtäkkinen tiedoitustoiminta pitkän toimettomuuden jälkeen ole yhdessäkään tapauksessa tuonut toivottua tulosta.

Mitä tulee tiedoitustoimintaan kuurojen pyrkimysten edistäjänä ja tunnetuksi tekijänä, on se ehdoton välttämättömyys. Joskaan ei kuulevien aktiivisempi osallistuminen kuurojen työhön voi taata tiedoitustoimintaan tarvittavien rahavarojen ehdotonta saantia, tuo se kuitenkin aivan toisenlaiset mahdollisuudet kuurojen asian tunnetuksi tekemiselle. Kun tämän tiedoitustoiminnan kohteena tulee olla kansamme kuulevan osan, eikä niinkään kuurojen, selviävät kuulevien toiminnan merkitys ja mahdollisuudet toimia tässäkin asiassa kuurojen hyväksi.

Kirjoittajan edellä esittämien hajanaisten ajatusten yhteenvetona voidaan lausua toivomus kuurojen ja heidän kuulevien ystäviensä entistä läheisemmästä yhteistyöstä molemminpuolisen ymmärtämyksen ja arvostamisen aikaansaamiseksi.

Helsingissä, helmikuun 20 päivänä 1951.

Reneè L. Mouton.

T o i m i t u s näkee mielihyvin, että tämä tärkeä asia on otettu näin perusteellisesti esille. Mainoslauseemmehan on ollut: »Tarvitsemme ystäviä kuulevien maailmassa», vaikkakin käytännölliset toimenpiteet ovat jääneet verrattain pienelle huomiolle. — Kuurojen Ystäväin Liitto on aikoinaan tehnyt tiedustelun jäsenyhdistyksiltään, miten he suhtautuvat yhdistystensä liittämiseen paikkakuntiensa Kuurojen yhdistyksiin, jolloin tietysti myös liitot olisivat yhtyneet, jolloin kuurojen ystäväin työkenttä siirtyisi kuurojen keskuuteen, heidän yhdistyksiinsä. Tämä ajatus ei ainakaan silloin vielä, ennen viimeistä maailmansotaa, saanut kannatusta kuurojen ystäväin yhdistyksissä. Ajat muuttuvat ja työmuodot kehittyvät, joten järjestöjemme toiminnatkin voivat saada uusia suuntia. Tärkeintä kuitenkin on, että kuurot itse vetävät kuulevia ystäviään yhdistystensä toiminnan piiriin.

Vilho Laitiaisen muistolle

Ystävä, Sinun kuolemastasi tuli tieto yllättäen. Kesken elämäsi ja parhaissa miehuusvoimissasi Sinunkin täytyi lähteä. Me jokainen tunsimme suurta kaipausta, kun Kuurojen yhdistyksen perustajajäsenet harvenevat rivi riviltä.

Elit koko elämäsi hiljaisena, vailla kallista kuulon lahjaa, mutta kohtalotovereittesi kanssa olit aina iloinen ja leikkisä. Teit työtä, ahersit aamusta iltaan ja voit niin paljon rakastaa. Olit uskollinen työnantajille, kodille ja Kuurojen yhdistykselle kuolemaasi asti.

Olit yhdistyksemme kunniajäsen ja isä. Neuvoit toisia isällisen ystävällisesti, taputtelit ja aina anteeksiannoit. Kädenpuristuksesi oli lämmin ja hellä. Korvaamattomiksi ne meiltä jäivät Sinulle, emmekä osanneet Sinua niistä kiittää niin kuin olisimme tahtoneet. Taivaallinen Isä palkitkoon Sinulle kaikki vaivasi.

Nukkuos rauhassa väsynyt matkamies. Sun hautakumpuasi peittää isänmaan multa.

Armas Lyytikäinen.

Suomen Kuurojen Liiton vuosikokous

pidettiin NMKY:n juhlasalissa Vuorikatu 17 lauantaina maalisk. 17 p:nä. Klo 12 kokoonnuttiin, jolloin pastori Lauri Paunu piti alkajaisiksi hartaushetken.

Keskushallituksen puheenjohtaja Urho Kierimo avasi kokouksen ja toimitti edustajain nimenhuudon, jossa saapuvillaoleviksi todettiin 33:n paikallisyhdistyksen 40 edustajaa, joiden yhteinen äänimäärä oli 148. 9 yhdistystä ei ollut lähettänyt edustajaansa kokoukseen.

Vuosikokous tunnustettiin lailliseksi ja päätösvaltaiseksi.

Kokouksen puheenjohtajaksi valittiin hra Elias Savisaari, joka kutsui pöytäkirjaa pitämään toimittaja Rurik Pitkäsen.

Pöytäkirjan tarkistajiksi valittiin neiti Laina Vainola ja hra Antti Jokelainen.

Painettu toiminta- ja tilikertomus oli aikaisemmin julkaistu Kuurojen Lehdessä sekä jaettu kaikille edustajille, joten toimintakertomus hyväksyttiin ja tilinpäätös vahvistettiin. Keskushallitukselle ja rahastonhoitajalle myönnettiin tilintarkastajain lausunnon perusteella tili- ja vastuuvapaus vuodelta 1950.

Keskushallitukseen valittiin varsinaisiksi jäseniksi toimittaja Rurik Pitkänen uudelleen 121 äänellä, maatalousteknikko Jaakko Väisälä 57 äänellä ja kirjaltaja Eino Karilas 53 äänellä. Varajäseniksi tuli sahuri Emil Mattila 43 äänellä.

Lisättyyn keskushallitukseen tulivat äänimäärässä lähinnäolevat varsinaisiksi: rouva Ida Mouton 41 äänellä ja vaatturi Elias Savisaari 39 äänellä sekä varajäseneksi rouva Aura Ahlbäck 33 äänellä.

Tilintarkastajiksi valittiin edelleen ekonoomi Carl Wilen ja rouva Anja Jyske, varalle kirjaltajat Bruno Mouton ja Ole Ahlbäck.

Liiton vakinaisjäsenmaksu korotettiin 500 markkaan. Vuosijäsenmaksu jätettiin ennalleen 20 markaksi.

Päätettiin yksimielisesti toimeenpanna vuoden 1952 aikana yleinen rahankeräys koko valtakunnan alueella kuurojen valistustalon aikaansaamiseksi Helsinkiin ja ettei sen aikana mikään yhdistys tai urheiluseura järjestä omia rahankeräyksiään, vaan kaikki voimat keskitetään liiton keräyksen onnistumiseksi.

Ruotsinkielisten kuurojen keskuudessa tehdyn tiedustelun tuloksena päätettiin heidän toivomuksestaan Kuurojen Lehti ja Tidskrift för Döva yhdistää kesäkuun alusta 1951. Asian järjestäminen jätettiin lisätyn keskushallituksen tehtäväksi.

Toimittaja Rurik Pitkänen esitti valaisevan selostuksen siitä, kuinka edullista on sijoittaa yhdistysten rahavaroja pankkiosakkeisiin, jota liitto tarkoitti aikoinaan lahjoittamalla jäsenyhdistyksilleen Pohjoismaiden Yhdyspankin ja Kansallis-Osake-Pankin osakkeita, mutta joiden tarjoamat uusien osakkeiden merkintämahdollisuudet tai merkintäoikeuksien myymiset useimmat yhdistykset omaksi vahingokseen olivat kokonaan laiminlyöneet. Huomioonottaen pankkien vuosittain osakkailleen maksamat 12—15 %:n osingot, jotka ovat yhdistyksille kokonaan verovapaat, sekä osakkeiden nimellisarvon ja pörssiarvon erotuksen (105:— = 248:— ja 255:— = 305:—) on varojen, erittäinkin omakotivarojen sijoittaminen näihin osakkeisiin edullista, koska osakkeet voidaan aikanaan rahoja tarvittaessa myydä huomattavalla voitolla. Tämä on myös hyvä inflatiotakuu yhdistysten varoille.

Herra Kauko Mäkelän puolesta esitti rouva Kirsti Ahonen samanmallisen jäsenkortiston aikaansaamista kaikille kuurojen yhdistyksille. Asia ei antanut aihetta toimenpiteisiin, koska jokaisessa hyvinvarustetussa kirja- ja paperikaupassa on saatavissa halvalla hinnalla valmiiksi viivoitettuja erisuuruisia kortteja aakkosineen ja koteloineen ja voivat yhdistysten asianomaiset toimihenkilöt näihin kortteihin merkitä tarpeelliset henkilötiedot kaikista jäsenistä. Tämä helpoittaa mm. liiton vaatimien jäsenluetteloiden laatimista aakkosjärjestykseen ja näistä korteista on myös yhdistysten sihteereillä mahdollisuus esim. merkkipäivien sattuessa saada tarkat ja suppeat tiedot asianomaisen toiminnasta yhdistyksessä. Kehoitettiin jäsenyhdistyksiä hankkimaan tällaiset jäsenkortistot.

Kuuroustodistusten painattamista yhdistysten jäseniä varten veroilmoitukseen liitettäväksi (50 % invaliidialennus) toivoi rouva Kirsti Ahonen. Keskustelussa pidettiin näitä todistuksia tarpeellisena, vaikka vielä parempi olisi lääkärintodistus, jolla invaliidi-% voi joillakin jonkin muun ruumiin- tai aistivian vuoksi nousta suuremmaksikin kuin 50 %:ksi, ja jota alkuperäisenä säilyttämällä ja siitä jäljennöksiä ottamalla veroilmoituksiin liitettäväksi voi käyttää useitakin vuosia. Halukkailla yhdistyksillä on liiton sihteerin välityksellä mahdollisuus tilata tarvitsemansa kuuroustodistuskaavakkeet kirjapaino Oy. Surduksesta ja niiden suuremmissa määrin painattaminen monen eri yhdistyksen tarpeiksi samalla kertaa tulee varsin halvaksi. Keskustelu pidettiin selventävänä vastauksena invaliidialennusta koskeviin kysymyksiin ja jätettiin toimenpiteet yhdistysten harkittavaksi.

Johtaja Urho Kierimo alusti kysymyksen esikoulun aikaansaamisesta kuuroille lapsille. Päätettiin tehdä siitä esitys kouluhallitukselle ja jätettiin lisätyn keskushallituksen lähemmin päätettäväksi.

Herra Eino Karilas esitti anottavaksi kulkulaitosten ja yleisten töiden ministeriön liikennejaostolta erityisen suojakilven aikaansaamista kiinnitettäväksi kuuron polkupyörään, autoon tai muuhun kulkuneuvoon osoittamaan muille liikennöitsijöille, että ajaja on kuuro, jolloin ne tietäisivät varoen sivuuttaa tällaisen. Keskustelu pidettiin vastauksena ja katsottiin, ettei asia anna aihetta toimenpiteisiin.

Rajaseutukuurojen valistustarvetta halusi tehostaa neiti Helga Suoninen, koska hänen yhdistyksensä piirissä on monia yksinäisiä kuuroja, jotka tahtoisivat käydä yhdistyksen kokouksissa ja valistuspäivillä, mutta matkojen kalleuden vuoksi eivät voi. Tällaisia varten tulisi yhdistyksellä olla rahoja, joilla avustaa köyhiä ja pitkämatkaisia kuuroja maksamalla kokonaan tai osaksi matkakustannukset. Myöskin hän esitti erikoisen »kuurojen viikon» järjestämistä, minkä aikana kuurojen oloja ja tarpeita tehtäisiin tunnetuksi kuulevalle kansalle. Asia jätettiin lisätyn keskushallituksen harkittavaksi.

Rintamerkkien painattamista myytäväksi jäsenyhdistysten välityksellä kuurojen rientojen taloudelliseksi tukemiseksi ehdotti rouva Liisa Lundberg. Asia jätettiin keskushallituksen harkittavaksi.

AUTON AJOKORTTI

Jaakko Väisälä

Kulkulaitosten ja yleisten töiden ministeriön antamalla erivapauspäätöksellä on myöskin maatalousteknikko Jaakko Väisälä suoritettuaan asiaankuuluvat näyte- ja tutkintoajot saanut moottoripyörän, henkilö- ja pakettiauton kuljettamiseen oikeuttavan ajokortin.

Pyysimme teknikko Väisälää lähemmin selostamaan ajokortin hankkimisen eri vaiheita ja sen aiheuttamien kustannusten suuruutta, kun usea kuuro on niitä asioita tiedustellut.

— Aivan alkuun täytyy sanoa, että kalliiksi se ajokortin hankkiminen nykyisin tulee, — aloitti Väisälä —, vaikka onhan tuokin kustannuserä suhteellisesti noussut muitten hintojen mukana, mutta erivapauspäätöksen lunastusmaksu saisi olla tuntuvasti pienempi.

— Paljonko niitä kustannuksia sitten tulee? kysyimme.

— Ensinnäkin autokoulumaksu, joka nykyisin on yksityisajokorttia varten, (hinnat ovat nousseet 1/1 -51) 3.000 markkaa. Tähän hintaan sisältyy liikennesääntöjen opetus ja n.k. insinööriajo eli virallinen tutkintoajo katsastusmiehelle, toisin sanoen ajossa käytettävän auton vuokra, papereista menee eri lunastusmaksu. — Tämä on siis pelkkä koulumaksu, ajotunneista menee maksu sitten erikseen, se on nyt n. 400 mk:aa puolelta tunnilta. Säännösten mukaan on näitä ½ t:n ajotunteja oltava vähintäin 12 henkilöauton ajokorttia varten, mikä tekee siis 4.800 mk:aa. Eri kouluissa tämä maksu tietenkin voi vaihdella. Jos tässä säädetyssä ajoajassa ei vielä opi ajamaan hyväksyttävää tutkintoajoa koulussa, on luonnollisesti otettava ajo-opetusta lisää, jolloin kustannus tietysti nousee vastaavasti.

Suurin kustannuserä kuitenkin aiheutuu kulkulaitosten ja yleisten töiden ministeriön erivapauspäätöksestä. Sillä sen lunastaminen maksaa kokonaista 6.500 markkaa. Erivapausanomuksen laatiminen, sen jättäminen asiamiehen kautta ministeriöön maksavat nekin, riippuen jokainen eri tapaus tietysti asianomistajasta itsestään, miten tämän asian järjestää. — Mainittava on myöskin välttämättömän kirjan, »Ajokokelaan Opas»-nimisen, hankkiminen sata markkaa.

— Tässä olen laskenut ja saanut jo menojen summaksi 14.400 mk aika tyyristä alkaa jo olla, vieläkö muita menoja tulee.

— Vielä. Kun on tutkintoajot suorittanut autokoulussa ja saanut erivapauspäätöksen myönteisenä lunastetuksi ministeriöstä, on vielä virallinen ajo ja suullinen (tai kirjallinen) kuulustelu katsastusmiehen luona (saman piirin katsatusmiehen luona, kuin missä autokoulun on suorittanut). Katsastusmiehen antamaan viralliseen kuljettajatutkintopaperiin on lunastettava 1500 mk:n leimamerkit. — Kotipaikkakunnan nimismies sitten viimeiseksi ratkaisee asian, jos kaikki paperit ovat kunnossa saakin yksityisajokortin maaseudulla 1.350 ja kaupungissa 1.500 mk:n leimamerkeillä, johon tulee vielä lisäksi lunastusmaksua 120 mk. —

— Tässä nyt on paperillani jo 17.520 markkaa, se kait sitten on lopullinen kustannus kaupungissa?

— Vielä sitä tulee lisättäväksi, lääkärintodistus maksanee 300—400 markkaa, virkatodistus muutaman kympin, ja jos lisäksi on vieraalla paikkakunnalla ajot ja tutkinnot suoritettava, tulee lisäksi tietenkin matkakustannukset ja työajan menetys, että tyyristä hommaa se on, mutta samat maksut ne menevät kuuleviltakin, lukuunottamatta ministeriön erivapauspäätöksen aiheuttamaa. Kuurot ja muut invaliidit saavat siis tässä tapauksessa maksaa aistiviastaan valtiolle, — sakkoako —, vai mitä?

Mahdollisesti, jos on tilaisuus opetella ajamaan jo ennen autokouluun menoa, se säästäisi jonkun kalliin opetustunnin, mutta on huomattava, että maantiellä ajo on paljon vaivattomampaa kuin kaupungeissa tai kauppaloissa, joissa tutkintoajot on kuitenkin suoritettava katsastusmiehen luona vilkasliikkeisillä kaduilla. Joten on parasta opetella ajamaan niin, että todella oppii myöskin ajamaan.

— Mihin on erikoisesti tutkintoajossa huomiota kiinnitettävä?

— On vain ajettava oikein ja täysin liikennesääntöjen mukaisesti, muutahan siinä ei tarvitsekaan. Vieressä istuva katsastusmies näyttää minne on missäkin kulmassa käännyttävä. Ja muistettava on, että hän ei ole autokoulun opettajana joka antaa neuvoja, ei, vaan ajokokelaan on vastattava joka metristä minkä auto liikkuu paikaltaan eteen-, taakse- tai liukkaalla kelillä myös sivuille päin.

— Missä tapauksessa ajo sitten hylätään?

— Jos kokelas ajon aikana tekee itsensä syypääksi ajovirheisiin, joista mainittakoon, kaikki yhteenajot, lievätkin, joihin kokelas on syyllinen, samoin ajo jalkakäytäville, myös jos poikkikadulle käännettäessä auton takapyörä nousee kulmassa jalkakäytävälle. Jos ajetaan jatkuvasti pienillä vaihteilla, niin että muut autot säännöllisesti ohittavat kokelaan ajaman auton. — Jos ei kykene arvioimaan muuta liikennettä ja toistuvasti tarpeettomasti pysäyttää ajoneuvonsa. Samoin jos äänimerkkejä käyttää tarpeettomasti. Kykenemättömyys pitää ajoneuvoa oikeassa suunnassa vaihteita käsitellessä, aiheuttaa myöskin hylkäämisen, samoinkuin moottorin jatkuvasti sammumaan päästäminen, varsinkin hitaasti ajettaessa, samoin vaihtaminen kytkintä käyttämättä, sekä toistuva taitamattomuus kytkimen ja jarrujen käytössä. Lisäksi ajosuunnan näyttämisen laiminlyöminen ja suuntaviitan alaslaskemisen unohtuminen, ja tietystikin yleisen ajosäännön tuntemattomuus ja noudattamattomuus ajon aikana. Ja viimein kokelas hylätään aina jos katsastusmies syystä tai toisesta on pakoitettu käyttämään jarrua.

— Kylläpä siinä on hylkäämisperusteita.

— Täytyy olla, sillä vähemmällä ei pääse, ja eihän siinä muuta ole kun että ajaa oikein ja muistaa ajaa ajosääntöjen mukaan niinkuin toivoo toistenkin ajavan.

— Autonajokortteja on nyt Suomessa annettu kuuroille yhteensä 11, mutta paljonkohan koko maassa on ajokortteja?

— Suomessa on ajokortteja noin 120.000 kpl., mutta on myöskin sanottu, että näitten omistajista vain 20.000 osaa ajaa todella oikein. Toivotaan vain, että kuurot ajokortin omistajat ajaisivat aina niin hyvin liikennesääntöjen mukaisesti, että hekin pääsisivät noitten todella ajotaitoisten »gentlemanniajajien» joukkoon.

Yhdistysten toimihenkilökurssien järjestämistä ehdotti rouva Eeva Ratavaara. Asia jätettiin keskushallituksen harkittavaksi.

Kansanopistollisten lomakurssien järjestämistä kuuroille esitti toimittaja Rurik Pitkänen. Päätettiin Kouluhallitukselta anoa määrärahan osoittamista valtion menoarviossa tähän tarkoitukseen, että p.o. lomakurssit saataisiin vakinaiselle kannalle ja jokavuotisiksi.

Neljännen matkapapin saamista kuuroille esitti hra Erkki Tuliniemen puolesta suutarimestari Janne Leivo. Asia jätettiin keskushallituksen harkittavaksi.

Suomen viittomamerkkikysymyksen alusti toimittaja Rurik Pitkänen pohjoismaisen viittomakielikomitean puolesta, suositellen sellaista oikealla kädellä sulavasti muodostettua S:n muotoista käyrää, jonka lopussa sormet muodostavat aaltoliikkeen. Ehdotusta pidettiin helppona ja kauniina, ja oli sen rva Katri Pitkäsen idean perusteella muodostanut hra Torsten Rikström. Mikäli tämä merkki saavuttaa omassa maassamme yleisen käytön, tullaan se vahvistamaan Pohjoismaisessa viittomakielikomiteassa ja saattamaan tunnetuksi kaikkialla pohjoismaissa.

Maamme-laulun viittomisen yhdenmukaistamista toivoi hra Torsten Rikström. Asia jätettiin keskushallitukselle harkittavaksi.

Vuosi- ja edustajakokouksen päättäjäisillanvietto pidettiin samana iltana NMKY:ssä. Aluksi Torsten Rikströmin johtama mieskuoro esitti laulua. Tervehdyspuheen piti taiteilija Lauri Vainola. Esitelmän piti rva Ida Mouton. Runon esitti kauniisti rva Katri Pitkänen. Väliajalla oli verokahvin tarjoilua ja teki erinomaisen voimakas ja hyvä kahvi kauppansa.

Topeliuksen kauniin kertomuksen »Vernan ruusut» esitti johtaja Urho Kierimo. Tämä monelle nykypolven kuurolle tuntematon tarina teki syvän vaikutuksen. Erinomaisen taiteellisesti esitti hra Torsten Rikström kappaleen Kalevalasta »Väinämöisen soitto». Toimittaja Rurik Pitkänen puhui liittomme työstä ja kunnioituksesta vanhoja harmaantuneita toimihenkilöitä kohtaan. Tämän jälkeen annettiin Suomen Leijonan Ritarikunnan ansioristit kunniakirjoineen taiteilija J. F. Talvialle ja suutarimestari Janne Leivolle sekä Suomen Valkoisen Ruusun Ritarikunnan hopeainen ansiomitali kultaisella ristillä neiti Siiri Talvialle. Lopuksi mieskuoro esitti »Isänmaan kasvot» hra Torsten Rikströmin johdolla. Elokuvaesitys valitettavasti täytyi peruuttaa, koska salissa ei ollut minkäänlaista valkoista taustaa, jolle kuvat olisi voitu heijastaa. Lopun ajasta käyttivät osanottajat, joita oli noin 300 henkeä, keskinäiseen seurusteluun ennenkuin taas erottiin ties kuinka pitkäksi aikaa.

Onko ystäväsi tilannut

KUUROJEN LEHDEN?

Ellei niin kehoita tilaamaan

Rautatiehallitus on myöntänyt allamainittuihin tilaisuuksiin osallistuville kuuroille 25 %:n alennuksen yksinkertaisten, myös pikajunalippujen hinnoista valtionrautateillä.

KOTKASSA huhtik. 28—29 p:nä pidettäville esitelmäpäiville;

HÄMEENLINNASSA toukok. 5—6 p:nä pidettäville esitelmäpäiville;

HELLUNTAIKSI pyydettyjä matkalippualennuksia ei ole voitu myöntää.

Myönnetty alennus on voimassa 2 päivää ennen ja 2 päivää jälkeen kunkin tilaisuuden. Osanottajille myydään lähtöasemalla 1 ½ yksinkertaista matkalippua. Nämä liput, joita menomatkalla ei saa antaa pois, leimataan lähtöasemalla aseman nimileimalla. Matkalippujen ohella lähtöasema antaa jokaiselle matkustajalle todistuskaavakkeen n:o 2416, johon on leimattu aseman nimi- ja päiväleima. Nämä todistukset tulee tilaisuuksien järjestäjien täyttää ja varustaa ne yhdistyksen leimalla. Paluumatkaa varten ovat ostetut matkaliput voimassa yhdessä mainitulla tavalla täytettyjen ja leimattujen todistuksien kanssa. Todistukset on matkan päättyessä matkalipun kera luovutettava konduktöörille.

---

25 %:n MATKALIPPUALENNUKSET

ovat uuden matkustajatariffin mukaan menettäneet melkein koko merkityksensä kuurojen valistustilaisuuksille, kun suurestakin osanottajamäärästä vain muutama harva esittää alennustodistuksen leimattavaksi, suurimman osan käyttäessä linja-autoa tahi **tavallista meno- ja paluulippua,** joka onkin edullisin ja on **voimassa 10 päivää** matkan alkamisesta lukien. Esimerkkejä lipunhinnoista Helsingistä:

	Meno	*Edestak.*	*25% al.*	*Erotus*
Riihimäelle ..	180:—	340:—	270:—	70:—
Lahteen	320:—	600:—	480:—	120:—
Kouvolaan ..	460:—	840:—	690:—	150:—
Turkuun	460:—	840:—	690:—	150:—
Kotkaan	560:—	1.060:—	840:—	220:—
» (autolla) ..	395:—	790:—	—	—
Jyväskylään ..	840:—	1.440:—	1.260:—	180:—
Seinäjoelle ..	920:—	1.560:—	1.380:—	180:—
Ouluun	1.440:—	2.380:—	2.160:—	220:—
Kemiin	1.580:—	2.560:—	2.370:—	190:—
Rovaniemelle	1.740:—	2.740:—	2.610:—	130:—

Kun esim. Kotkaan menee aikaa junalla 7 tuntia, pääsee autolla sinne 4 tunnissa ja matka on halvempi kuin junalla. Ei siis aina ole syytä 25 %:n alennuksen anomiseen muuta kuin erittäin pakottavissa tapauksissa, kun alennuksen hyöty on kyseenalainen ja alennuslipun kelpoisuusaika rajoitetumpi kuin tavallisen meno- ja paluulipun.

Urheilua

LAHDEN Kuurot Urheilijat toimeenpanee naisten iltaman huhtik. 15 p:nä klo 12 Yhteiskoulun kerhohuoneistossa. Tervetuloa läheltä ja kaukaa.

TAMPEREEN Kuurot Urheilijat järjestää urheilupäivät kansallisten sisähyppykilpailujen yhteydessä huhtik. 22 p:nä. Paikasta ja ajasta ilmoitetaan Kuurojenyhdistyksellä, Kyttälänk. 8.

Lauant. huhtik. 21 p:nä on ohjelmallinen illanvietto, alkaen täsmälleen klo 19. Ohjelma käsittää monta urheiluvalistuspuhetta. Toivotaan, että J. Luomajoki saapuisi tilaisuuteen, jonka ohjelman arvokkuuden takaavat oman paikkakunnan puhujat. Lisäksi ohjelmassa hyviä näytöksiä.

Sunnunt. huhtik. 22 p:nä pelataan mahd. koripallo-ottelu Tampere—Helsinki. Kilpailuajasta ilmoitetaan sitten samassa paikassa.

Viime vuoden sisähyppykilpailun voittaja on S. Rannikko, jolla on kiinnitys palkintoon.

Ilmoittautumiset osanottomaksuineen (100 mk) on lähetettävä viimeistään huhtik. 14 p:ään mennessä os. puheenjoht. V. Kaurela, Naistenmatka, Louhenk. 8. 25 % rautat. alennus toivotaan saatavan.

Tampereen Kuurot Urheilijat r.y.

V. Kaurela, puheenjoht. *Helka Övrebo,* sihteeri.

HKV & U-SEURA »Heron» hauskat vapunvastaanottajaiset pidetään huhtik. 30 p:nä klo 19 Helsingin Kuurojenyhdistyksellä Liisank. 27 A 8. Rattoisa ja vaihteleva ohjelma. Tervetuloa.

JYVÄSKYLÄN Kuurot Urheilijat järjestävät iloisen vappujuhlan toukok. 1 p:nä klo 15 kuurojenkoululla. Tervetuloa.

JOENSUUN Kuurojen Urheilijain jäsentenväliset murtomaajuoksukilpailut pidetään sunnunt. toukokuun 6 p:nä klo 10 Salokylässä.

Huom.! Linja-auto lähtee autoasemalta klo 8 aamulla.

KUOPIOSSA pidetään Kuurojen Kunnon 40-vuotisjuhla lauantaina kesäk. 9 p:nä ja kansalliset yleisurheilukilpailut sunnuntaina klo 16. 25 % alennusta rautat. toivotaan. Tarkemmat tiedot seur. numerossa.

SAVONLINNAN Kuurot Urheilijat järjestää hauskat kesäjuhlat vaihtelevalla ohjelmalla kesäk. 23—24 p:nä. Samassa yhteydessä on jäsentenväliset murtomaajuoksukilpailut. Tarkemmin seur. numerossa.

HIIHTOMAAOTTELUSSA 24—25. 2. Östersundissa Ruotsissa saavutettiin seuraavat tulokset:

3×10 km viestihiihto: Suomi 1.49,15, Ruotsi 1.52,40. — 30 kmn hiihto: 1) Antero Lehtola, Suomi, 1.54,04, 2) Sven Bäckman, Ruotsi, 1.56,45, 3) Pauli Leikas, Suomi, 1.56,47, 4) Alf Bjong, Suomi, 2.00,27, 5) O. Lindman, Ruotsi, 2.07,40, 6) Helge Sillgren, Ruotsi, 2.09,45. Suomalainen Hantunen keskeytti suksien rikkoutumisen takia. Pisteet: Suomi 17, Ruotsi 9. Kierrosajat 3×10 kmn viestihiihdossa, ensimmäinen matka: 1) Paavo Hantunen, Suomi 38,00, 2) Helge Sillgren, Ruotsi, 39,10. 2. matka: 1) Antero Lehtola, Suomi, 36,35, 2) O. Lindman, Ruotsi, 36,20. 3. matka: 1) Pauli Leikas, Suomi, 34.40, 2) Sven Bäckman, Ruotsi, 35,05.

PIETARSAAREN K.U. voitti Wellaksen hiihdossa ja pöytätenniksessä. 11. 3. järjesti Pietarsaaren Kuurojen Urheiluseura jännittävän seuraottelun 3×5 km hiihdossa naisille kiertopalkinnosta. Parhaan henkilökohtaisen ajan sai PKU:n G. Sandström 21.55, johtaen kierroksellaan alusta loppuun ja jätättäen Wellaksen Tyyne Vuorimiestä noin 2:lla minuutilla. PKU:n voitokas naisviestijoukkue sai kiertopalkinnon haltuunsa yhteenlasketulla ajalla 1.20,43, Wellaksen ajan ollessa 1.23,43. Henkilökohtaiset tulokset: 1) G. Sandström, 21,55; 2) T. Vuorimies 23,35; 3) A. Sandström 26,46; 4) M. Vankka 28,30; 5) E. Norvanto 31,15; 6) A. Lindberg 32,02.

Miesten 10 km hiihdossa olivat tulokset: 1) B. Hellöre 42,09; 2) O. Sandström 45,04.

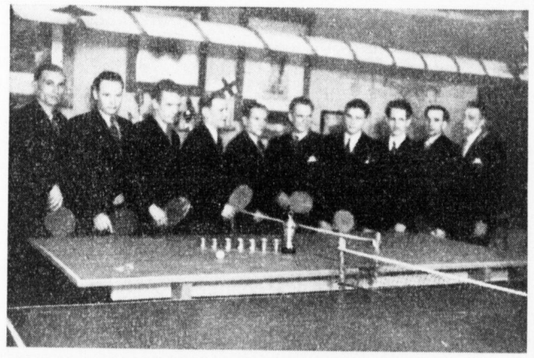

Pöytätennisottelu 12. 3. 51. Pietarsaari 3—Vaasa 2.

Pöytätenniksessä oli 12. 3. ottelu PKU:n ja Wellaksen välillä uudesta kiertopalkinnosta, jonka voitti PKU 3—2. Tulokset: S. Vuorimies Wellas — K. Mattsson PKU 22—20, 14—21. 21—16. B. Södergård — B. Hellöre 14—21, 16—21. R. Perä — M. Hellöre 19—21, 12—21. A. Södergård — P. Lindberg 11—21, 14—21. V. Eloranta — B. Lindholm 22—20, 21—16.

Pöytätennisottelujen jälkeen järjestettiin ping-pongkilpailu kaikille osanottajille. Voittajaksi tuli B. Södergård 13 pist., 2) M. Hellöre 12 pist., 3) B. Hellöre 12 pist. Seuraava pöytätennisottelu pidetään Vaasassa syksyllä. *B. L.*

LAHDEN Kuurojen Urheilijain jäsentenväliset karsintahiihtokilpailut KUL:n hiihtomest. kilpailuja varten pidettiin helmik. 4 p:nä Kilpiäisissä Lehtolan maastossa 10 ja 5 km matkoilla. Tulokset: 1) Pauli Leikas 43,35; 2) Kalevi Paajanen 48,10; 3) Veikko Koskinen 48,15. Naisten matkalla 1) Tyyne Mattila 29,10.

Jäsentenvälisissä kilpailuissa maalisk. 10 p:nä samassa paikassa 10 km matkalla olivat: 1) P. Leikas 38,10; 2) V. Koskinen, 43,52; 3) H. Höglund 45,55 ja 4) K. Paajanen 47,37.

IISALMEN Kuurojen Urheilijain jäsentenvälisissä hiihtokilpailuissa 25. 2. saavutettiin seuraavat tulokset:

Yleinen sarja 10 km: 1) Olavi Rautiainen 41,55; 2) Juho Pussinen 51,11; 3) Olavi Väisänen 52,15; 4) Veikko Lämsä 53,35; 5) Edvin Hynynen 1.04,10.

35 v. ikämiessarja: 1) Veikko Balk 46,35; 2) Kusti Ollikainen 58,45.

Yli-ikämiessarja: 1) Edvin Kauppinen 56,11.

Naiset 5 km: 1) Liisa Iivarinen 30,12; 2) Esteri Lämsä 31,15; 3) Hilja Lämsä 31,20.

Kilpailun jälkeen havaittiin rata pitemmäksi kuin 5 km.

Teleen näkövinkkelistä

KUL:n hiihtomestaruus

ratkaistiin Oulussa, »Pohjolan valkeassa kaupungissa» 17—18 p:nä helmik. 1951. Järjestelyistä huolehti kiitoksen ansaitsevalla tavalla 5 vuottaan juhliva Oulun Kuurot Urheilijat. Mestaruuskisojen pitopaikan etäisyydestä huolimatta osallistui 25 miestä ja 7 naista ympäri Suomea Helsingistä ja Turusta asti. Tulosten erinomaisuus antoi ihmetyksen aihetta sekä toimitsijoiden että katselijoiden keskuudessa, suotta. Hiihtomaasto ei ollut vähäisimpiäkään vaatimuksia täyttävää eikä edes nimensäkään arvoista. Hiihtoreitti kulki sellaista maastoa, jossa ei ollut edes 5 m enempää korkeuserotusta, ja joka oli harvametsäistä niin, että kilpailijat saattoivat seurata edellään hiihtäneiden vastustajiensa liikkeitä hyvin etäältä. Tällöin tahtoi väkisin palautua mieleen kolmenkymmenen vuoden takainen jäähiihdon aika. Ei ole ihme, jos mitä vaikeimpaan maastoon erikoistuneet kärkihiihtäjämme pärjäsivät tällaisessakin maastossa. Suuret kilpailunumerolaput hiihtäjän edestä ja takaa antoivat uuden viehätyksen ja suuren kilpailun tunnun. Kärkihiihtäjämme jatkuvastikin pitivät kutinsa, vaikka uudet »kasvot» uhkaavasti hätyyttivätkin heitä. Niin kilpailuja voi sanoa sekuntikamppailuiksi tiketeistä Ruotsiin. Tulostensa perusteella valittiin Pauli Leikas, Paavo Hantunen, Antero Lehtola ja Alf Bjong Ruotsia vastaan ottelevaan maajoukkueeseemme. Toiset hiihtäjämme täytyi jättää »kotiin», sillä ulkomaanpasseja ei ehditä hankkia heille jäljellä olevan ajan niukkuuden takia. Molempina kilpailupäivinä vallitsi kova pakkanen, mutta siitä huolimatta kilpailijoiden joukossa vallitsi mitä parhain taisteluhalu ja keli oli luistava.

5-vuotisjuhlaansa vietti Oulun Kuurot Urheilijat vaihtelevalla ohjelmalla Oulun seurakuntatalolla yli 100:aan nousevan yleisön läsnäollessa.

Palkintojenjakajaiset vaihtelevin ohjelmin pidettiin myös samassa paikassa toisena kilpailupäivänä. Tavallisten mestaruusmitalien lisäksi jaettiin joukko arvokkaita kunniapalkintoja, jotka on lahjoittanut oululainen hammasteknikko Sulo Tyyniaho.

Tulokset ovat julkaistu lehtemme viime numerossa.

VARKAUDEN Kuurojenyhdistyksen jäsentenkeskisissä hiihtokilpailuissa Puurtilassa 11. 3. matkan ollessa 9,5 km saatiin seur. tulokset:

1) Toivo Sivula 30,16; 2) Eero Parviainen 32,19; 3) Kaarlo Holopainen 32,29; 4) Pekka Hynninen 1.03,00. Kuopiolainen mestarijuoksija Pelli hiihti harhaan ja keskeytti.

VAASAN »Wellakselle» perustettiin pallo-osasto, jonka toimikuntaan valittiin B. Södergård, R. Perä ja T. Taimisto. Joka torstai-iltaisin pelataan pöytätennistä K.Y:n huoneistossa sekä joka sunnuntaiaamu klo 9 keskuskansakoulussa pidetään koripalloharjoitus.

»Wellas» voitti Tampereen K.U:n koripallo-ottelussa viime joulukuussa 25—23, samoin Pietarsaaren K.U:n pöytätenniksessä 8—0, samoin »Wellaksen» kaksi naista voittivat Pietarsaaren kuurot naiset pöytätenniksessä 4—0.

»Wellaksen» vuosikokouksessa valittiin puheenjohtajaksi Simo Vuorimies. Johtokuntaan T. Taimisto (varap.j.), Anja Vankka (siht.), B. Södergård (rahastonh.), P. Ahlskog (jäsenkirj.), V. Eloranta (kalustonh.) ja A. Södergård. Varalle Toivo Tarvonen.

»Wellaksen» jäsentenväliset hiihtokilpailut pidettiin Paukkulassa helmik. 4 p:nä. Yleinen 10 km: 1) Bror Södergård 40,10; 2) Veikko Eloranta 57,17. Yli 35-v. 10 km: 1) Toivo Ala-Kilponen 36,58; 2) Väinö Laitinen 45,25. Alle 21-v. 10 km: 1) Esko Keski-Levijoki 42,57. Naisten 5 km: 1) Tyyne Vuorimies 26,56; 2) Saara Mäkiranta 35,17; 3) Elina Norvanto 35,32. *Si-Vu.*

TURUN K.U.S. »Valppaan» vuosikokouksessa 19. 1. valittiin puheenjohtajaksi M. Seppäsen kieltäydyttyä Tauno Väisänen. Johtokuntaan tulivat V. Honkanen (varap.j.), B. Ström (siht.), M. Himberg (rahastonh.), T. Vallenius (jäsenkirj.), Taimi Putkonen ja E. Yli-Petäys. Varajäseniksi Maija-Liisa Klemettinen, A. Forsell ja E. Haapanen.

HELSINGIN »Heron» vuosikokouksessa 20. 1. valittiin puheenjohtajaksi Tauno Syvälähde ja johtokuntaan A. Sihvola (siht.), J. Luomajoki, B. Ahlbäck, P. Miettinen, A. Helenius (varap.j.) ja Aili Viitala. Varajäseniksi S. Ikola (rahastonh.), T. Laurila ja Lea Ratilainen.

Merkkipäiviä

Puuseppä AKSEL AHLQVIST täytti 70 vuotta Turussa maalisk. 6 p:nä. Synt. Perniössä, käynyt Mikkelin kuurojenkoulun, asunut sen jälkeen koko ikänsä Turussa. Hän oli naimisissa Vendla Henrikssonin kanssa 1909—46, jolloin rouva kuoli. Heille oli syntynyt 1 poika. Vuoden leskenä oltuaan Aksel Ahlqvist meni uusiin naimisiin Martta Lehtosen kanssa, mutta parin vuoden kuluttua jäi taas leskeksi. Nyt hän elää yksinään ja hänen poikansa viljelee omaa maatilaansa vaimonsa kanssa Vaskiossa. Turun Kuurojenyhdistys, jonka uskollinen jäsen Aksel Ahlqvist on, kävi lähetystön kautta onnittelemassa päivänsankaria, ojentaen hänelle kauniin kukan.

Puuseppä EDVIN RAITANEN täytti 60 vuotta maalisk. 15 p:nä Turussa. Syntyi Multialla, kävi Turun kuurojenkoulun ja suoritti Turussa puusepän opin ja työskenteli samassa kaupungissa koko ajan tähän asti. Hän oli naimisissa Anna Jokisen kanssa 1917—38. Heille syntyi 1 poika, joka koulutettiin ylioppilaaksi 1938, kävi Jyväskylän kasvatusopillisen korkeakoulun ja valmistui kansakoulunopettajaksi, toimien jonkun aikaa kansakoulun opettajana Turussa. Hän kaatui sodassa isänmaan puolesta. Tämä oli kova isku isän sydämeen. Edvin Raitanen joutui merkkipäivänään monenlaisten kunnianosoitusten kohteeksi. Onnea 60-vuotiaalle Edvin Raitaselle.

Maanviljelijä ARVI KANTONIEMI täytti 50 vuotta maalisk. 17 p:nä Kuusamossa.

Vaatturi HEIKKI RANTANEN täytti 70 vuotta maalisk. 26 p:nä Turussa. Hän kävi Turun vanhan viittomakoulun ja pääsi vaatturin oppiin Uudessakaupungissa. Opin suoritettuaan hän työskenteli Raumalla, Porissa, Tampereella ja lopuksi asettui vakituisesti asumaan Turkuun, jossa on ollut yli 40 vuotta. Hän oli naimisissa Aliina Pihlajan kanssa ja perheeseen on syntynyt 1 tytär ja 1 poika. Rouva kuoli 1942. Heikki Rantanen asuu nyt yhdessä tyttärensä kanssa. Hän on Turun Kuurojenyhdistyksen uskollinen monivuotinen jäsen ja yhdistys onnittelee häntä merkkipäivän johdosta.

Kirvesmies TOIVO LAVIKAINEN täyttää 50 vuotta huhtik. 10 p:nä Joensuussa. Hän syntyi talollisen poikana Liperissä, kävi Kuopion kuurojenkoulun 1910—18 ja sen jälkeen työskenteli veljensä kotitalossa maatöissä. Jonkin ajan kuluttua hän meni suutarinoppiin, minkä jätti kesken ja antautui kirvesmiesalalle. Joensuussa hän työskenteli puusepäntöissä vähän aikaa. Kirvesmiehenä hän on työskennellyt monissa rakennustöissä, viimeksi Repola-Viipuri Oy:n palveluksessa v:sta 1943. Hän meni avioliittoon Maire Kaikon kanssa ja heillä on 2 pientä tyttölasta. Hän hankki oman talon Käpykankaalta, talo oli aika raihnainen, kunnes itse korjasi sen nykyaikaiseen kuntoon. Hän on ollut Joensuun Kuurojenyhdistyksen ja urheiluseuran perustajajäsenenä, ollen luonteeltaan siivo ja ahkera mies. Merkkipäivänä muistavat Joensuun Kuurojenyhdistyksen jäsenet ja muut ystävät onnentoivotuksilaan Toivo Lavikaista.

Rouva IDA HAAPALI os. Kolari täyttää 70 vuotta toukok. 2 p:nä Turussa. Hän on syntynyt Viipurissa 2. 5. 1881, josta sitten muutti vanvanhempiensa kanssa Nuijamaalle. Hän oli kuuro syntymästään asti. Kävi Porvoon suomalaisen viittomakoulun Valter Forsiuksen ja A. I. Savolaisen oppilaana. Hän pääsi koulusta 1896 ja past. A. E. Nordman laski hänet ensi kerran H. P. ehtoolliselle 6. 6. 1896. Sen jälkeen hän meni kotiinsa auttamaan vanhempiaan, muuttaen myöhemmin Viipuriin palvelukseen. Siellä hän meni naimisiin suutari F. J. Grönholmin kanssa 1903. Viiden vuoden kuluttua sairastui mies keuhkotautiin ja kuoli kotonaan Humppilassa kesäkuussa 1908. Ida-rouva muutti senjälkeen Turkuun, palvellen monessa paikassa, kunnes meni uusiin naimisiin työmies Alarik Paavalinpojan kanssa 1913, muttaen miehensä syntymäkotiin Kustaviin. He elivät yhdessä 5 vuotta ennenkuin Alarik Paavalinpoika pitkällisen vaikean sairauden jälkeen kuoli 1918. V. 1919 Ida-rouva muutti takaisin Turkuun ja palveli Kupittaan puutarhassa monta vuotta. Hän joutui 1920 kolmanteen avioliittoon työmies Juho Haapalin kanssa. He elivät yhdessä Turussa 22 vuotta ennenkuin Juho Haapali kuoli 1942. Nyt hän elää yksinään. Hänellä on aina paljon töitä, pesee pyykkiä, siivoo huoneita ym. Hän on hyvissä ruumiinvoimissa ja ansaitsee omalla työllään jokapäiväisen leipänsä. Hän on aina iloisella mielellä, hyvin ystävällinen ja vieraanvarainen kaikille ja hänen kotinsa on aina avoinna yöksi vieraille kuuroille, jotka tulevat päiväksi tai pariksi kaupunkiin kokouksiin ja juhliin. Hän on nyt Turun Kuurojenyhdistyksen, raittiusyhdistyksen ja urheiluseura Valppaan kunniajäsen. Hän on joskus tehnyt sievät lahjoitukset Turun Kuurojenyhdistykselle, ollen hyvänä esimerkkinä kaikille kuuroille. Turun kuurot onnittelevat merkkipäivänä sydämellisesti Ida-rouvaa. Jumala siunatkoon rouva Ida Haapalia ja antakoon hänelle vielä voimaa edelleen tekemään työtänsä.

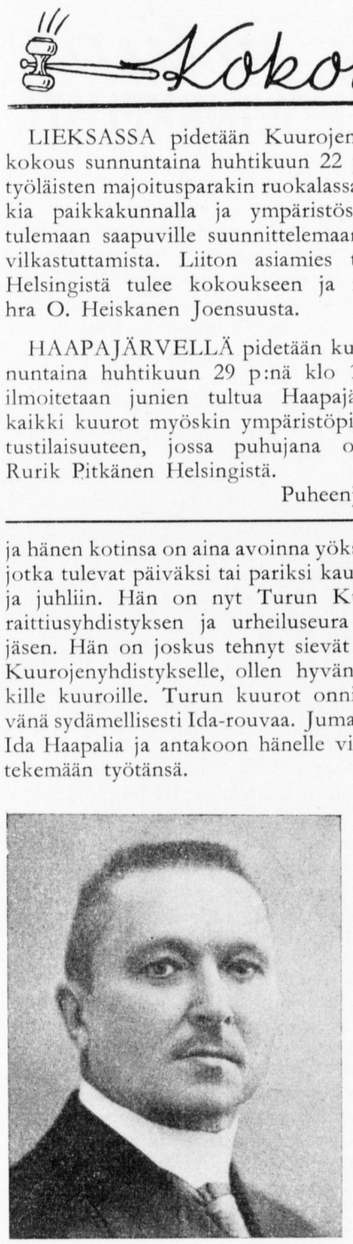

Tarkastaja J. K. PALOMAA täyttää 80 vuotta toukokuun 3 p:nä Helsingissä. Hän on vielä hyvissä sielun- ja ruumiin voimissa ja harrastaa innokkaasti kaikkia kuurojen parasta tarkoittavia asioita. Hän kuuluu liittomme keskushallitukseen Oy. Surdus Ab:n johtokuntaan, kuurojen yleisen ammattikoulun johtokuntaan ja suurimmaksi osaksi hänen ansiotaan on kuurojen maatalouskoulun aikaansaaminen.

Laajat kansalaispiirit, erittäinkin kuurot, onnittelevat merkkipäivänä nuorekasta tarkastaja J. K. Palomaata, jolle lehtemme toimitus pyytää näin esittää kunnioittavat onnittelut kiitollisena hyvästä yhteistyöstä monien vuosien aikana.

Suutari EDVIN KAUPPINEN täyttää toukok. 3 p:nä 50 vuotta Iisalmen Vieremällä. Onnittelut reilulle miehelle ja toivomus 100 vuotta lisää ikää.

Rouva ANNA KULMALA täyttää toukok. 8 p:nä 60 vuotta Kiikassa.

Kokouksia

LIEKSASSA pidetään Kuurojenyhdistyksen vuosikokous sunnuntaina huhtikuun 22 p:nä klo 12 Metsätyöläisten majoitusparakin ruokalassa. Kehoitetaan kaikkia paikkakunnalla ja ympäristössä asuvia kuuroja tulemaan saapuville suunnittelemaan yhdistystoiminnan vilkastuttamista. Liiton asiamies toimittaja Pitkänen Helsingistä tulee kokoukseen ja mahdollisesti myös hra O. Heiskanen Joensuusta.

HAAPAJÄRVELLÄ pidetään kuurojen kokous sunnuntaina huhtikuun 29 p:nä klo 12. Kokouspaikasta ilmoitetaan junien tultua Haapajärvelle. Tervetuloa kaikki kuurot myöskin ympäristöpitäjistä omaan valistustilaisuuteen, jossa puhujana on mm. toimittaja Rurik Pitkänen Helsingistä.

Puheenjohtaja *Olavi Koiste.*

SEINÄJOEN Kuurojenyhdistyksen kirkkopäivä pidetään huhtikuun 30 p:nä klo 10 Rukoushuoneella. Puhujina past. Hyvärinen ja Paunu sekä kirkkoherrat Laitinen, Elonheimo, Knuutila ja Maunula. — Tulkaa rukoillen siunauksen ääreen.

TAMPEREEN Kuurojenyhdistys järjestää tavanmukaisen vappuiltaman huhtik. 30 p:nä klo 19 Kyttälänkatu 8:ssa. Hauska ja hyvä ohjelma. Tervetuloa läheltä ja kaukaa.

JYVÄSKYLÄN kuurojen Nuorten kerho järjestää valistuspäivät huhtik. 28—29 p:nä kuurojenkoululla. Esitelmöijiksi on pyydetty rouva Katri Pitkänen ja neiti Kaisu Antila. — Juhlat alkavat lauantaina 28 p:nä klo 18. Toivomme runsasta osanottoa.

Hauskat vapunvastaanottajaiset järjestää Nuorten kerho kuurojenkoululla huhtik. 30 p:nä klo 19. Tervetuloa.

KOTKAN Kuurojenyhdistyksen esitelmäpäivät ovat huhtik. 28—29 p:nä Työväenopistolla, alkaen lauant. klo 18 ja sunnunt. klo 16. 25 %:n rautatiealennusta toivotaan.

MIKKELIN Kuurojenyhdistyksen Omakotikeräyksen päättäjäiset pidetään kuurojenkoululla huhtikuun 29 p:nä klo 12. Kaikki kerääjät tervetulleita kahville.

Tilaisuudessa jaetaan uusia jäsenkortteja, jotka oikeuttavat 50 % alennukseen elokuvalippujen hinnoista.

OULUN kuurojenkoululla pidetään kirkkopäivät toukokuun 2—3 p:nä. Puhujiksi lupautuneet past. L. Paunu ja majuri Meri Kruhse Helsingistä sekä mahd. paikkakunnan pappeja. Saapukaa runsaslukuisina Ouluun. Tervetuloa.

HÄMEENLINNAN Kuur.yhdistys järjestää esitelmäpäivät toukok. 5—6 p:nä tyttölyseossa Erottajak. 5, alkaen lauantaina klo 19 ja sunnuntaina klo 12. Hyviä esitelmänpitäjiä, kuten R. Östman ym. Lisäksi kevyttä ohjelmaa. Mahdollisesti tehdään retki Perttulan Norjan tuvalle.

Majoitus järjestetään, mikäli sitä pyydetään. Yhdistyksen osoite on: Hämeenlinna, Tassunkatu 7. 25 % rautatiealennus toivotaan saatavan.

ÄITIENPÄIVÄT pidetään sunnuntaina toukok. 6 p:nä klo 13 Salokylässä hra Juho Suonisen talossa.

IISALMEN Kuurojen Raittiusseura järjestää yhdistyksellä äitienpäivät toukokuun 25 p:nä. Jäsenet tervetulleita.

KIRKKOPÄIVÄT järjestää Turun Kuurojenyhdistys helluntaina toukok. 12—14 p:nä kuurojenkoulussa. Puhujiksi tulevat rovasti O. Myyryläinen, past. L. Paunu, H. Hyvärinen, Sven Svenfors (Tukholmasta), useat Turun papit, useat kuurot itse, oma sisar Kirsti ym. Ne alotetaan lauantaina 12 p:nä klo 18. Tervetuloa Turkuun kirkkopäiville.

PIETARSAAREN Kuurojen *naiskerhon 10-vuotisjuhlaa* vietetään helluntaina toukok. 12—14 p:nä hauskalla ja vaihtelevalla ohjelmalla. Tervetuloa läheltä ja kaukaa.

Pietarsaaren Kuurojenyhdistyksen *esitelmäpäivät* pidetään toukok. 13—14 p:nä naiskerhon 10-vuotisjuhlan jälkeen omassa huoneustossa Runebergink. 2. Kaikki läheltä ja kaukaa tervetulleita. 25 %:n rautatiealennusta toivotaan.

TAMPEREEN Kuurojenyhdistys, Kuurot Urheilijat ja Nuorten kerho järjestävät toukok. 12 p:nä (helluntaiaattona) klo 19 yhteisen »sauna-iltaman» kesäkodin saunarahaston hyväksi. Kun niin monta on yhteisessä hommassa, niin varmasti tulee arvokas ja täysipainoinen ohjelma. Kesäkoti odottaa saunaa, mutta tarvitaan ensin paljon rahaa, jotta päästäisiin sitä rakentamaan. Tervetuloa Tampereelle kartuttamaan saunarahastoa. Jos riittävästi osanottajia ilmaantuu, voidaan järjestää helluntaiaamuna tutustumisretki kesäkotiin.

MIKKELIN Kuurojenyhdistys järjestää äitienpäiväjuhlan kuurojenkoululla toukok. 13 p:nä klo 12. Rovasti O. Myyryläinen ja rva Aura Ahlbäck Helsingistä ovat lupautuneet puhumaan. Tervetuloa.

VARKAUDEN Kuurojenyhdistys järjestää kokoukset toukokuun 13—14 p:nä hauskalla ja vaihtelevalla ohjelmalla. Vastaanottajat ovat asemalla ohjaamassa tulijat kokouspaikkaan.

LAHDEN Kuurojenyhdistyksen vapunaattoiltama pidetään hyvällä ohjelmalla huhtik. 30 p:nä klo 19 Yhteiskoulun kerhohuoneistossa. Tervetuloa läheltä ja kaukaa.

KOUVOLAN Kuurojenyhdistys toimeenpanee ensimmäisen kerran esitelmäpäivät Kouvolassa, poikalyseolla toukok. 12—13 p:nä, alkaen lauantaina klo 18 ja sunnuntaina klo 11 ja 12. Hyvät puhujat. Tervetuloa.

UUDESSAKAUPUNGISSA pidetään Vakka-Suomen Kuurojenyhdistyksen kirkkopäivä Seurakuntatalossa toukokuun 20 p:nä. Lähemmin ilmoittaa past. Paunu kirjeitse.

HELSINGISSÄ pidetään kristilliset nuorten päivät kesäk. 2—3 p:nä hyvällä ohjelmalla. Muita yhdistyksiä pyydetään välttämään yhteensattumia. 25 % rautatielippualennusta odotetaan.

IISALMEN Kuurot r.y. järjestää esitelmäpäivät kesäkuun 30 ja heinäkuun 1 p:nä. Lähemmin toukokuun lehdessä.

SÄYNÄTSALON Kuurojenyhdistys toimeenpanee esitelmäpäivät kesäkuun 2—3 p:nä. Lähemmin toukok. numerossa.

JOENSUUSSA pidetään esitelmäpäivät kesäk. 9—10 p:nä. Monipuolinen ohjelma. Puhujaksi tulee rva Katri Pitkänen Helsingistä. Lähemmin ensi numerossa.

ALAVUDEN Kuurot r.y. järjestää 25-vuotisjuhlansa heinäk. 8 p:nä Kuortaneella. Lähemmät tiedot tuonnempana.

ÄÄNEKOSKELLA pidetään kesäjuhla ja esitelmäpäivät elok. 4—5 p:nä. Yhteensattumista pyydetään välttämään.

Kotimaasta

VILHO LAITIAINEN †. Helmik. 25 p:nä levisi yllättäen tieto Lauritsalassa, että Vilho Laitiainen on saanut iäisyyskutsun sydänhalvauksen kohtaamana Kaukaan suurhiihdoissa.

Vainaja oli syntynyt Ristiinassa 1. 8. 1887, käynyt Kuopion kuurojenkoulun. Koulusta päästyään hän joutui Kaukas-yhtiön palvelukseen, ollen siinä 44 vuotta. Tästä pitkästä ja ansiokkaasta työstään hän sai kultaisen ansiomerkin. Hän kuului Kaukaan tehtaan parhaimpiin ja nöyrimpiin työntekijöihin, ollen aina uskollisesti paikallaan työssä. Hän oli aina iloinen ja ystävällinen kaikille. Hän auttoi kohtalotovereitaan suurella isällisellä rakkaudella, ollen valmis uhraamaan kaikkensa ja oli tyytyväinen elämäänsä. Hän oli luonteeltaan suora, rehti, vaatimaton ja aurinkoinen, josta kaikki pitivät. Hän kuului Lappeenrannan kuurojenyhdistyksen perustajajäseniin ja oli sen kunniajäsen. Monet vuodet hän oli yhdistyksen johtokunnan jäsenenä. Yhdistys oli hänelle rakas kuin koti.

Lauantaina maaliskuun 3 p:nä kätkettiin vainaja viimeiseen lepoonsa Lepolan hautausmaahan suuren ystäväjoukon saattamana. Ruumiinsiunauksen suoritti rovasti Myyryläinen, joka piti hyvin sydämeenkäyvän puheen. Pastori Hatakka piti myös pienen puheen vainajalle sekä omaisille. Seppeleet ja kukkalaitteet peittivät runsaina hautakummun. Ensin laskivat seppeleensä puoliso ja poika ja sen jälkeen tyttäret ja muut omaiset ja sukulaiset. Lappeenrannan kuurojenyhdistyksen seppeleen laskivat A. Lyytikäinen ja T. Vepsä edellisen pitäessä vainajan muistolle pienen puheen. Myös Kaukas-yhtiön virkailijat, työtoverit, työnjohtajat, urheiluseurat, naapurit, ystävät ja tuttavat laskivat seppeleensä haudalle. Adressien kautta muistivat vainajaa mm. insinöörit, eri työnjohtajat, poliisimestarit, urheiluseurat ym. tuttavat ja sukulaiset. Lopuksi laulettiin vainajan koulussa oppima virsi »Sun haltuus rakas isäni» ja siirryttiin vainajan kotiin, jossa eri henkilöt pitivät muistopuheita vainajasta ja lohduttivat surevia omaisia. Vainajaa jäivät lähinnä kaipaamaan puoliso, poika ja 2 tytärtä perheineen. *M. H.*

SEINÄJOELLA on esitelmäpäivät elokuun 11—12 p:nä. Tarkemmin kesäkuun numerossa.

LAPPEENRANNASSA pidetään Kuurojenyhdistyksen kesäjuhla ja esitelmäpäivät kesäkuun 16—17 p:nä. Lähemmin ensi numerossa.

TOIMIHENKILÖKURSSIT yhdistysten toimihenkilöille ja siksi aikoville järjestetään HISALMESSA kesäkuun viimeisellä viikolla. Kokoonnutaan juhannuspäivänä yhdistykselle, mutta voi myöhemminkin tulla. Majoitus- ja kurssimaksut vapaat. Ruuasta veloitetaan mahdollisimman vähän. Osanottoilmoitusta ei tarvitse lähettää, ei muuta kuin tulla vain viikoksi oppiin. Kurssin opettajaksi tulee toimittaja Pitkänen ja asiantuntevia kuulevia tulkin avustamana.

Kurssille toivotaan muista yhdistyksistä runsasta osanottoa. 25 % matkalippualennus anotaan. Kurssin päätyttyä pidetään lopettajaisjuhlat ja esitelmäpäivät. varatkaa siis aikanne Iisalmen kursseille kesäkuun 24—30 p:nä!

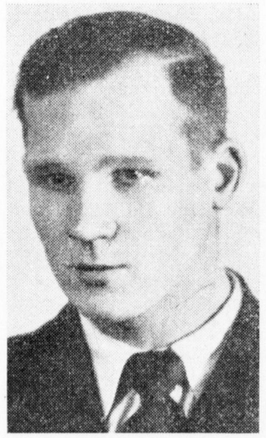

KUOLLUT. Helmikuun 27 p:nä kuoli Helsingin Tuberkuloosisairaalassa kuuro harjantekijä LEO MAURI LUOTO 39 v:n 4 kk ja 4 pv:n ikäisenä. Vainaja oli syntynyt Antreassa 3. 10. 1911 ja käynyt Turun kuurojenkoulun. Toimi varastomiehenä osuuskaupassa, kunnes muutti Helsinkiin. Täällä hän työskenteli kaupungin töissä ja sodan aikana työvelvollisena rintamalla, siitä huolimatta että hänen näkökykynsä oli heikko. Sodanaikaiset rasitukset huononsivat sitä siinä määrin, että toimeentulon turvaamiseksi oli muutettava alaa ja opittava harjantekijän ammatti.

Leo Luoto oli suorasukainen mies ja hyvä toveri, joka harrasti kaikkien yhteistä parasta suurella innolla, nauttien kunnioitusta ja arvonantoa ystäväpiirissään.

Leo Luodon maallinen tomu kätkettiin Malmin hautausmaalla olevaan perhehautaan maaliskuun 11 p:nä suuren saattojoukon läsnäollessa. Kirkosta eronneena hänen ruumiinsiunauksensa toimitti Helluntaiseurakunnan pastori ja seurakunnan kuoro esitti haudalla useita lauluja. Monet pitivät puheita laskiessaan kukkia ja seppeleitä haudalle viimeisenä tervehdyksenä ystäviltä ja tovereilta. Häntä jäi lähinnä suremaan puoliso ja neljä lasta.

OIKAISU. Lehtemme maaliskuun numerossa ollut artikkeli »Eikö viljojen seipäillä idättämisestä olisi päästävä?», jonka kirjoittaja on kuuro maatalousteknikko Jaakko Väisälä, on lainattu »Käytännön maatalous» nimisestä lehdestä. Siinä ollut kaaviollinen piirros on jäänyt pois, kuten ajatteleva lukija itsekin lienee havainnut.

KUUROJEN Raittiusseura »Surd»'in vuosikokouksessa 28. 1. valittiin puheenjohtajaksi Katri Pitkänen. Johtokuntaan tulivat Vihtori Nurmo, Eino Karilas (rahastonh.), Lyyli Färdig (varapuheenj.) Väinö Tolsa (sihteeri).

TURUN Kuur.yhdistyksen Nuorten kerho vuosikokouksessaan 27. 1. valitsi puheenjohtajaksi E. Yli-Petäyksen, varapuheenjohtajaksi B. Ström'in, sihteeriksi A. Pääkkösen, rahastonhoitajaksi Maija-Liisa Klemettisen ja jäsenkirjuriksi E. Klemin.

JYVÄSKYLÄN kuurojenkoululla oli 10. 3. järjestetty diakonissan tervetuliaisjuhla ja tutustumisilta. Aluksi veisattiin virsi 468: 1, 2, 9, jonka jälkeen rouva Eeva Ratavaara lausui kuurojen keskuuteen työskentelemään tulleen diakonissa Kaarina Kalmin tervetulleeksi. Puheessaan hän mainitsi Jyväskylässä ja sen ympäristöllä olevan 80 kuuroa, enimmäkseen vanhoja ja hoivaa tarvitsevia. Kuurot ovat anoneet Jyväskylän seurakunnalta diakonissaa ja kun hänet nyt on saatu, tunnetaan syvää kiitollisuutta. Herra Jorma Ratavaara puhui diakonissatyön synnystä ja merkityksestä kuurojen keskuudessa heidän vaikeuksiensa helpoittajana ja tämän jälkeen annettiin Kuurojen yhdistyksen puolesta kukkia sisar Kaarina Kalmille. Rouva Elviira Jokilampi kertoi muistelmiaan aikaisemmista terveyssisarten käynneistä kuurojen keskuudessa. Diakonissalle ja vieraille tarjottiin Kuurojen yhdistyksen puolesta teetä. Lopuksi diakonissa Kaarina Kalm lausui kiitokset hänelle osoitetusta ystävällisyydestä ja kauniista sanoista joilla hänet on vastaanotettu tehtäväänsä.

VAASASSA pidettiin Vaasan Kuur.yhdistyksen järjestäminä kirkkopäivät, jotka alkoivat perjantaina maalisk. 2 p:nä ja päättyivät sunnuntaina maalisk. 4 p:nä. Ohjelma oli varsin rikas ja puhujina olivat rovasti A. Halla, majuri Meri Kruhse, past. L. Paunu, past. O. Mattila, rvat Katri Pitkänen, Mandi Salomaa, hrat Reino Grev, Algot Strömsholm, Rurik Pitkänen, H. Ekholm, Kustaa Somppi, Teuvo Taimisto, Janne Leivo, nti Martta Lyytinen, diakonissa Eeva Malmila. Samalla esittäytyivät kuurojen uudet diakonissat Alli Rönkkömäki Oulusta, Martta Murto Tampereelta, Kirsti Raitio Turusta ja Kaarina Kalm Jyväskylästä. Tilaisuudet pidettiin Palosaaren kirkossa, joka oli kokonaan kuurojen käytössä päivien ajan aamusta iltaan myöhään. Kun hra Algot Strömsholm oli nyt 15 vuotta ollut mukana kuurojen kirkkopäiviä järjestämässä, ojennettiin hänelle kiitokseksi kukkavihko. Jumalanpalveluksen lisäksi sunnuntaina oli useita puheita, lauluja ja Herran ehtoollinen. — Nähtiin myös kirkossa elokuvaesityskin.

Vaasan lehdissä näiden kirkkopäivien yhteydessä erikoisen runsaasti viljeltiin »mykkä» sanaa, joka on kuuroista kuin kapallinen jäistä vettä niskaan heitettynä. Eiköhän seuraavalla kertaa voitaisi puhua yksinomaan *kuurojen* kirkkopäivistä?

HÄMEENLINNAN Kuur.yhdistyksen vuosikokouksessa 25. 2. valittiin puheenjohtajaksi edelleen Hannes Yläkorpi, johtokuntaan Ilmari Valtonen (varap.joht.), Jarmo Narmala (sihteeri), Ida Yläkorpi ja Niilo Rannikko

RAUMAN Kuurojenyhdistyksen vuosikokouksessa 28. 1. valittiin puheenjohtajaksi Onni Pietilä ja johtokuntaan Toivo Raittila (varapuheenjoht.), Katri Iso-Ettala (siht. ja rahastonh.), Edith Arimaa ja Väinö Käräjämäki. Varalle Aini Lampinen ja Hannes Tikkanen.

SEINÄJOEN Kuurojenyhdistyksen vuosikokouksessa 28. 1. puheenjohtaja Kustaa Somppi avauspuheessaan mainitsi, että yhdistys on kuluneena vuotena tehnyt rohkean askeleen rahankeräyksessä Oman kodin hyväksi ja että vielä ei saa lannistua, vaan on pyrittävä eteenpäin saadaksemme päämäärämme toteutetuksi. — Puheenjohtajaksi valittiin uudelleen yksimielisesti Kustaa Somppi, varapuheenjohtajaksi Matti Turja, sihteeriksi Selmi Koivusaari, jäsenkirjuriksi Sulo Mäkelä, emänniksi Alli Härmä ja Selmi Koivusaari. Rahastonhoitajana toimii K. A. Somppi ja tilintarkastajiksi valittiin Rurik Pitkänen ja Urho Koivusaari, varalle Eila Homi ja Jouko Välimäki.

PORIN Kuur.yhdistyksen vuosikokouksessa 18. 2. valittiin puheenjohtajaksi edelleen Ina Norjajoki, varapuheenjohtajaksi Bruno Rautalammi, sihteeriksi Rauha Eliasson, johtokunnan muiksi jäseniksi Yrjö Ahola, Arvo Heiniluoma, Eero Salli, Helena Eskola. Varalle Uuno Lankonen, Artturi Eliasson ja Helga Hurttila. Rahastonhoitajana toimii Ina Norjajoki ja tilintarkastajina Emma Raekivi ja Aino Marttonen.

KOKKOLAN Kuurojenyhdistyksen vuosikokouksessa 10. 2. valittiin puheenjohtajaksi edelleen Erik Ruonaniemi, varapuheenjohtajaksi Sigurd Lidsle, sihteeriksi Tyyne Lidsle, rahastonhoitajaksi Emil Hanhikoski, varalle Tenho Harju. Varajäseniksi Sulo Puumala ja Runar Gripström. Tilintarkastajiksi Julia Kiviniemi ja Hilja Ferm. Kirkkovaliokuntaan valittiin Julia Kiviniemi, rovasti M. Oterdahl, Elsa Hackzell ja Elina Ruonaniemi.

LAPPEENRANNAN Kuurojenyhdistyksen vuosikokouksessa 18. 2. valittiin puheenjohtajaksi uudelleen Antti Jäkälä ja johtokuntaan Armas Lyytikäinen, Hilkka Kaksonen, Eino Kalpio ja Kaino Lyytikäinen, varalle Elin Ryhänen ja Lyyli Laitiainen. Tilintarkastajiksi Rurik Pitkänen ja Kiili, varalle Mälkiäinen ja Tynkkynen. — Johtokunnan kokouksen jälkeen merkittiin pöytäkirjaan, että puheenjohtaja Antti Jäkälä luovutti puheenjohtajan tehtävät Armas Lyytikäiselle, tullen itse varapuheenjohtajaksi. Sihteeriksi oli valittu Hilkka Kaksonen ja rahastonhoitajaksi Kaino Lyytikäinen. Ilmoitus hyväksyttiin ja lausuttiin kiitokset puheenjohtaja Antti Jäkälälle. Emännäksi tuli Lyyli Laitiainen. Oman talon rakennustoimikuntaan tulivat puheenjohtajana Antti Jäkälä, rahastonhoitajana Armas Lyytikäinen ja Eino Kalpio. Toimikunnan hoitoon kuuluvat kaikki omakotirahaston varat, rakennustarpeet ja tontti. Kokoukset pidetään Peltolan kansakoululla jokaisen kuukauden ensimmäisenä sunnuntaina, alkaen klo 13. Omakotirahaston keräyksen tilintarkastus pidetään toukokuun 5—6 p:nä ja velvoitettiin kaikki kerääjät siihen mennessä tilittämään keräyksensä rahastonhoitaja Armas Lyytikäiselle.

HELSINGIN Kuurojenyhdistyksen vuosikokous pidettiin 4. 2. 110 jäsenen saapuvillaollessa. Aluksi puhui yhd. puheenjohtaja E. Karilas muistosanoja Suomen Marsalkka Mannerheimista, jonka muistoa kokous kunnioitti seisomaan nousten hetken hiljaisuudella. Marsalkan kuva oli kunniapaikalla Suomen lipun, suruharson ja palavien kynttilöiden somistamana.

Kokous todettiin lailliseksi ja puhetta johtamaan valittiin toimittaja R. Pitkänen, sihteeriksi nti Laina Vainola ja pöytäkirjan tarkastajiksi nti Heevi Korhonen ja kirjalt. A. Jokelainen. Esitettiin toiminta- ja tilikertomukset, jotka hyväksyttiin ja myönnettiin tilintarkastajien lausunnon perusteella tili- ja vastuuvapaus. Puheenjohtajaksi valittiin edelleen kirjalt. E. Karilas. Johtokuntaan R. Pitkänen, Br. Mouton (rahastonh. ja kerhomestari), Hj. Sandblom (varapuheenj.), Aura Ahlbäck (sihteeri), Ida Mouton ja T. Rikström (kirjastonh.). Varajäseniksi A. Jokelainen ja Katri Pitkänen. Tilintarkastajiksi talouspääll. E. Toivio ja kirjalt. O. Ahlbäck, varalle kultaaja B. Ahlbäck ja tait. L. Mikkola. Jäsenmaksuksi hyväksyttiin 300 mk. Yhdistyksen uudeksi nimeksi hyväksyttiin Helsingin Kuurojen Yhdistys — Helsingfors Dövas Förening r.y. ja vahvistettiin lopullisesti uudet säännöt.

TYRVÄÄLLÄ pidettiin 26. 2. Kuurojen Yhdistys »Heffatan» vuosikokous. Läsnä oli 26 jäsentä. Kokouk-

sen avasi puheenjohtaja Tauno Kuutti, jonka jälkeen vuosikokouksen puheenjohtajaksi valittiin toimittaja Rurik Pitkänen ja sihteeriksi Antero Gröndahl. Kokous todettiin lailliseksi ja päätösvaltaiseksi. — Yhdistyksen puheenjohtajaksi valittiin edelleen Tauno Kuutti ja johtokuntaan Heimo Valtonen (varapuheenj.), Yrjö Hisso (siht.), Tapio Tirkkonen (rahastonh.), Antero Gröndahl (jäsenkirj.). Varajäseniksi Elli Pajunen ja Niilo Mäenpää. Jäsenmaksu korotettiin 100 markkaan. Päätettiin muuttaa yhdistyksen vanhat säännöt, jotka olivat olleet voimassa v:sta 1922 alkaen ja samalla muutettiin nimi Kuurojen Yhdistys »Heffata» r.y:ksi. Yhdistyksen puheenjohtajan osoite on: Tauno Kuutti, Sammaljoki ja sihteerin: Yrjö Hisso, Kutala.

JYVÄSKYLÄN Kuurojen Nuortenkerhon vuosikokouksessa 4. 3. valittiin puheenjohtajaksi rva Inkeri Koskinen, varap.joht. Pentti Korhonen, siht. Veikko Koskinen, rah.hoit. rva Eeva Ratavaara ja jäsenkirj. Veikko Hyvärinen. Varalle Jorma Ratavaara ja Väinö Rahkonen.

KUOPION Kuurojen Shakkikerhon vuosikokouksessa 1. 1. valittiin puheenjohtajaksi J. Laaksonen, varapuheenj. Åke Sohlström, siht. A. V. Hartikainen, rahastonh. T. Oksman ja jäsenkirj. R. Pirskanen.

KUOPION kuurojenkoulusta 1911 poispäässeet neiti Anna Nyström-vainajan oppilaat huomatkaa!

Tahtoisin täten tiedustella, olisitteko halukkaat viettämään 40-v. luokkakokousta nyt keväällä taikka kesällä joko Kuopiossa jossakin kuurojen siellä järjestämien juhlien yhteydessä tai sitten Turussa samanlaisessa tilaisuudessa. Löisimme siten kaksi kärpästä yhdellä iskulla. Turkuun kokoontuessamme olisimme tilaisuudessa käymään kunnioitetun opettajavainajan haudalla. Pyydän vastaustanne, voidakseni järjestää sopivan kokoontumispäivän, osoitteella: Rouva Aino Liikkanen, Rauma, Talola 12. Huom.! Lähettäkää samalla osoitteenne.

TILITYS

Seinäjoen kuuromykkäin yhdistyksen keräyksestä Vaasan läänissä ajalla 1. 7.—31. 12. 1950:

Tuloja:

Varoja kerätty numeroiduilla listoilla	497.355
Korkoja	3.830
Yht. mk	501.185

Menoja:

Listain painatus ja paperi	2.124
Maaherran päätös varojen keräykseen	380
Postikulut	3.050
Matka- ym. kulut	5.495
Maksetut palkkiot	56.236
Puhdas tuotto	433.900
Yht. mk	501.185

Edelläolevan tilityksen mukaiset varat olemme vastaanottaneet Seinäjoen kuuromykkäin yhdistyksen omakotirahastoon. Kiitämme avustajiamme. Seinäjoella maaliskuun 12 p:nä 1951.

Kustaa Somppi, puheenj. ja rahastonhoit.

Antti Härmä sihteeri.

NIITÄ HENKILÖITÄ,

jotka ovat saaneet keräyslistoja ja niistä saatuja rahoja, pyydetään palauttamaan ne tilitystä varten Mikkelin Kuurojen Yhdistyksen keräyspäällikölle viimeistään huhtikuun 30 päivään mennessä, osoitteella: Mikko Häyrinen, *Kuitula,* Marjotaipale.

Mikkelin Kuurojen Yhdistyksen Johtokunta.

SYNTYNYT TERVE TYTTÖ

Helsinki 18. 2. 51.

Maria os. (Kangas) *ja Erik Nyberg.*

†

Rakas puolisoni ja hellä isämme

Vilhelm (Vilho) Laitiainen

synt. Ristiinassa 1. 8. 1887, poistui äkkiä luotamme Lauritsalassa 25. 2. 1951.

Syvästi kaivaten

Lyyli o.s. **Korvenala**
Lauri Laitiainen
Maija, Martti, Pirkko ja
Raija Hirvikallio
Irma, Pentti ja **Markku Seppälä**
Eino Laitiainen perheineen

Et koskaan näyttänyt maailmalle,
ett' elon taakka voi tuntua raskahalle,
hiljaa kuljit aina vaan,
olit valmis kaikkesi uhraamaan.

KUUROJEN LEHTI

SUOMEN KUUROJEN LIITTO r.y:n ÄÄNENKANNATTAJA

56. vuosikerta 1951

Julkaisija: SUOMEN KUUROJEN LIITTO r.y.
Päätoimittaja URHO KIERIMO, Turku, Kuurojenkoulu. Puh. 11 490.
Toimitussihteeri: RURIK PITKÄNEN, Helsinki, Liisankatu 27 E 10. Puh. 38 154.
Toimituskunta: Eino Karilas, J. K. Palomaa, Lauri Paunu, Katri Pitkänen.
Toimitus ja konttori: H:ki, Liisank. 27 E 10. Puh. 38 154. Kirjoitukset ja kuvat lähetettävä ennen kuukauden 15 päivää.
Tilaushinta: Koko vuodelta 1951 kotimaassa 350:—, ulkomaille 450:—. Tilauksia vastaanottavat kaikki postitoimistot.
Ilmoitushinnat: 1/1 siv. 10.000:—, 1/2 siv. 5.000:—, 1/4 siv. 2.500:—. Lähempiä tietoja saa puh. 38 154.
Kaikki maksut suoritettava Suomen Kuurojen Liitto r.y:n postisiirtotilille n:o 6825 tahi talouspääll. Evert Toiviolle, Helsinki, Laivurink. 33 D 88.

Arv. kirjeenvaihtajillemme

huomautamme, että kaikkien uutisten ja muiden kirjoitusten tulee olla toimituksessa *ennen kuukauden 15 päivää.*

Henkilömuotokuvat

julkaistaan vain siinä tapauksessa, että kuvaa seuraa 400:—. Kuvien tulee olla toimituksessa ennen kuukauden 15 päivää.

KUUROMYKKÄIN AMMATTIKOULUUN

otetaan uusia mies- ja naisoppilaita 1 p:nä syyskuuta 1951.

Kirjalliset hakemukset, joihin on liitettävä papintodistus, lääkärintodistus, kuuromykkäinkoulun päästötodistuksen jäljennös, vanhempien tai holhoojan suostumus, jos hakija on alaikäinen, sekä ilmoitus siitä, mille ammattialalle hakija mieluimmin haluaisi päästä, on lähetettävä ensi toukokuun loppuun mennessä allekirjoittaneelle koulun rehtorille osoitteella: Turku, Vähä-Hämeenkatu 15 B 38.

Oppilaat nauttivat invaliidihuoltolain mukaisia etuja ja oikeuksia. Kouluun hyväksytyille lähetetään kirjallinen kutsu.

Turussa 1 p:nä huhtikuuta 1951.

Heikki Mylläri

Tiedonanto

Tampereen Kuurojenyhdistyksen tileissä on suoritettu tarkka tutkimus vv. 1939—48 ja koska ei ole havaittu varoja puuttuvan ja virheet ovat johtuneet teknillisistä syistä, päätti yhdistyksen 8. 4. pidetty yleinen kokous pitää asian selvitettynä ilman aihetta enempiin puheisiin tai toimenpiteisiin.

KAUPPA-LEIPOMO

Omist. O. Koiste

YLIVIESKA o PUH. 53

KUUROJEN MUISTILISTAAN MERKITTÄVÄÄ

Kuurojen papit:

Rovasti **Otto A. Myyryläinen,** Mikkeli, Jääkärink. 25. Puh. 1303.

Pastori **Heikki Hyvärinen,** Oulu, Kirkkok. 8, A 9. Puh. 46 40.

Pastori **Lauri Paunu,** Helsinki, Ratak. 5. A 1. Puh. 64 835.

Kuurojen diakonissat:

Diakonissa **Eeva Malmila,** Helsinki, Eläintarha Huvila 8. Puh. 777 732. Vastaanotto tiistaisin klo 17—19 Liisankatu 27 A 8.

Diakonissa **Martta Murto,** Tampere, Tammelanpuistok. 31. Puh. 72 50. Vastaanotto arkipäivisin klo 9—10.

Diakonissa **Alli Rönkkömäki,** Oulu, Uusikatu 24. Puh. 27 75.

Maaseudun kuurojen on parasta sopia kirjeitse tulostaan lääkäriin tms., jolloin seurakuntasisar voi järjestää aikansa asiakkaan tarpeen mukaisesti sekä tilata lääkärin vastaanoton.

Pelastusarmeijan sokeain ja kuurojentyön toimisto Castreninkatu 24—26 A 1, Helsinki. Avoinna 10—11, Puhelin 74 961.

Tilatkaa vuodeksi 1951

oma äänenkannattajanne

KUUROJEN LEHTI

56. vuosikerta

Lehti ilmestyy kerran kuukaudessa 16—20-sivuisena, paitsi kesällä kaksoisnumerona, ja mahdollisuuksien mukaan kuvitettuna, seuraten valppaasti tapahtumia kuurojen maailmassa. Siitä saatte tiedot kokouksista ja juhlista, matkalippualennuksista sekä urheilusta ja monesta muusta teille tärkeästä asiasta. Erikoisesti kuurojen ammatti- ja sosiaalisen alan kehitystä seurataan tarkoin.

Toimituskuntaan kuuluvat: Eino Karilas, Urho Kierimo, J. K. Palomaa, Lauri Paunu, Katri Pitkänen ja Rurik Pitkänen sekä lukuisat avustajat eri puolilla maata.

Tilausmaksu 350 mk koko vuodelta. Ulkomaille 450 mk. Kuurojen koulujen, talous- ja ammattikoulujen oppilaat saavat tilaamalla sen opettajansa kautta jaettavaksi 50 markalla.

Tilauksia ottavat vastaan kaikki postikonttorit sekä asiamiehet yhdistyksissä ja voidaan lehti tilata myös liittomme postisiirtotilin n:o 6825 välityksellä suoraan liiton toimistosta Helsinki, Liisankatu 27 E 10.

Tehkää tilauksenne heti!

URHO KIERIMO,
päätoimittaja

RURIK PITKÄNEN,
toimitussihteeri

KAUPPAKIRJAPAINO OY., HELSINKI 1951