KUUROJEN LEHTI

Suomen Kuurojen Liitto r.y:n äänenkannattaja

MAALISKUU N:o 3 - 1951

ME TARVITSEMME

ystäviä kuulevain maailmassa!

Kuurot ovat invaliideina varhaisesta lapsuudestaan saakka eläneet ainaisen hiljaisuuden ympäröiminä. He eivät saa nauttia kaikesta kauniista ja hyvästä, jota muille kuulon avulla on niin runsaasti tarjolla. Heidän jatkokoulutuksensa on vielä kokonaan järjestämättä. Kuitenkin monet kuuroista ovat ominpäin opiskellen saavuttaneet huomattavan yleissivistyksen ja ammattitaidon.

Ammatissaan ja työssään he ovat tunnollisia ja taitavia tekijöitä, jos saavat koettaa, mihin pystyvät. He tahtovat muiden kansalaisten rinnalla olla rakentamassa työllään parempaa tulevaisuutta maallemme.

Harmaan arkiaherruksen keskellä he kaipaavat myös henkistä virkistystä niinkuin muutkin. He eivät sitä kuitenkaan saa muualta kuin omasta piiristään, sillä he ovat kuuroutensa takia pois suljetut ja yksinäiset teidän seurassanne. Heillä on ympäri maatamme 42 omaa yhdistystä lukuisine alaosastoineen tarjoamassa valistusta ja henkisesti jalostavaa toimintaa.

Yhdistysten työtä valvoo ja ohjaa sekä aineellisesti tukee Suomen Kuurojenliitto. Sen asiamies on aina valmiina saapumaan joka paikkaan, missä tarvitaan apua. Kuitenkin liiton varat ovat vähäiset, katsoen työn laajuuteen ja suureen tarpeeseen.

Kuuleva ystävä. Ryhdy Suomen Kuurojenliiton kannattajajäseneksi maksamalla liiton postisiirtotilille n:o 6825 vuosittain 500 markkaa. Muuta ei Sinulta pyydetä, mutta voit olla varma hiljaisen maailman kiitollisuudesta, ojentaessasi auttavan, lämpimän käden maamme kuuroille.

Jos voit, niin muista liittoamme lahjoituksilla ja testamenteilla. Nämä varat tulevat paljosta osattomien hyväksi parhaalla mahdollisella tavalla.

SUOMEN KUUROJEN LIITTO r.y.

Helsinki, Liisank. 27 E 10.

KUUROJEN LEHTI

SUOMEN KUUROJEN LIITTO r.y:n ÄÄNENKANNATTAJA

MAALISKUU | 56. VUOSIKERTA | N:o 3 · 1951

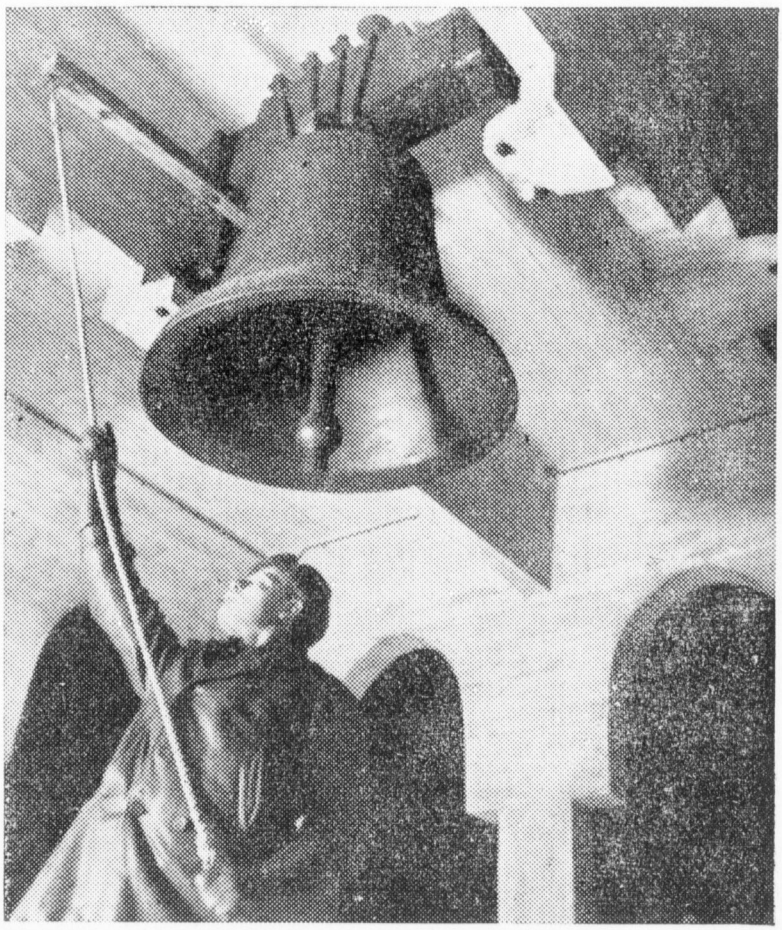

VAPAUDEN SANOMA

Vanhan liiton Israelille merkitsi Pääsiäisen julistus vapauden viestiä orjuudessa vieraalla maalla. Pääsiäisenä ja sitä seuraavina aikoina sai tämä Jumalan valittu kansa omassa elämässään kokea, että mitä Jumala lupaa, sen hän myös tekee. Mahtavan Egyptin kuninkaan silmäin edessä aukeni Israelin kansalle tie orjuudesta vapauteen.

Herra oli sanonut Moosekselle: Minä olen nähnyt kansani kurjuuden Egyptissä ja kuullut heidän huutonsa sortajainsa tähden; niin, minä tiedän heidän tuskansa. Mene nyt ja vie minun kansani pois Egyptistä. Minä olen sinun kanssasi. — Ilman Jumalan läsnäoloa ei Mooses olisi uskaltanutkaan astua Egyptin kuninkaan eteen.

Herran antaman toimintaohjeen ja hänen mukana olonsa kautta tuli Vanhan liiton Pääsiäisestä Vapauden juhlapäivä Israelille. Sitä viettämään kokoontui kansa Jerusalemiin. Jeesuskin oli mukana tällä juhlalla.

Kristityille Pääsiäinen on ylösnousemisen juhla Jeesuksen kuolleista nousemisen muistoksi. Uuden liiton Pääsiäinen ei kuulu jollekin määrätylle kansalle. Se on koko kristikunnan juhla ja se kertoo suurimmasta vapaudesta, mitä ihmisen osaksi voi tulla. Jeesuksen haudalla julisti enkeli: Ei hän ole täällä, sillä hän on noussut ylös (Matt. 28: 6).

Hän oli synnin ja kuoleman voittaja. Tämän voittonsa hän tahtoo antaa kaikille ihmisille. Paavali kirjoittaa siitä seurakunnalle: Vapauteen Kristus vapautti meidät (Gal. 5: 1). Rakkauden apostoli Johannes todistaa: Jos siis Poika tekee teidät vapaiksi, niin te tulette todella vapaiksi. Ja me olemme nähneet ja todistamme, että Isä on lähettänyt Poikansa maailman Vapahtajaksi. (Joh. 8: 36 ja 1 Joh. 4: 14.)

Pääsiäissanoma kutsuu meitä vapauteen synnin ja kuoleman vallasta ja todistaa meille, että Jeesus yksin on ovi siihen.

Otto A. Myyryläinen

REUMAKERÄYS

kansamme yhteinen asia ja etu.

Melkein jokainen kansalainen maassamme tietää, että reumatismi eli reuma on suuri vitsaus kansamme keskuudessa. Varsinaisia reumasairaita on maassamme paljon yli satatuhatta ja reumainvaliideja yli kymmenentuhatta. Lapsireumatisminkin yleisyys maassamme on järkyttävä tosiasia. Reuma on siis nykyisin levinnein kansantautimme. Tämän seikan pitäisi hätkähdyttää kaikkia asianomaisia viranomaisia ja eri kansalaispiirejä jo tässä vaiheessa osallistumaan yhteisvoimin toimintaan tätä suurta vitsausta vastaan. Me tarvitsemme reumapoliklinikoita eri puolille maata ja fysikaalisia erikoishoitovälineitä sairaaloille. Varattomia ja vähävaraisia reumasairaita on avustettava saamaan tarvitsemaansa hoitoa, sillä sairaat tarvitsevat parannusta. Reumatautien hoitoon perehtyneitä lääkäreitä on koulutettava lisää maan eri puolille. Reumavalistusta ennakkoehkäisevässä mielessä ja muuta reumanvastustamistyötä on tehostettava ja lisättävä. Kansanterveyttä on meillä kaikilla syytä edistää ja työvoimaa säästää yhteiskunnallemme.

Koko kansamme voi osallistua näiden hyvien tarkoitusten saavuttamiseen osallistumalla lämpimin mielin ja teholla alkaneeseen reumakeräykseen ja tekemällä siis lahjoituksia keräyksen hyväksi Reumaliitto — Reumaförbundet r.y:n postisiirtotilille n:o 7704, Pohjoismaiden Yhdyspankin kaikissa konttoreissa olevalle shekkitilille n:o 2001/5074 Reumaliitto — Reumaförbundet r.y:n nimellä ja samoin Helsingin Osakepankin kaikissa konttoreissa shekkitilille n:o 3114/RE 112. Reumakeräyksen shekkitili avataan lähiaikoina myös maamme kaikissa osuuskassoissa. Keräyskaavakkeita aloitetaan ensitilassa lähettää myös maamme kaikkiin Kansallis-Osake-Pankin konttoreihin, kaikkiin säästöpankkeihin ja monille järjestöille. Keräyskaavakkeita saavat Reumaliitosta sitäpaitsi tilata kaikki ne liikkeet, laitokset, yhteisöt ja järjestöt, jotka hyväntahtoisesti ja kansamme parasta ajatellen tahtovat osallistua reumakeräykseen.

Olisi myöskin suotavaa, että reumakeräyksen paikallistoimikuntia perustettaisiin valveutuneitten kansalaisten toimesta eri kaupungeissa, kauppaloissa, kunnissa, seurakunnissa, laitoksissa ja liikkeissä, yhteisöissä ja järjestöissä. Mainitut keräystoimikunnat voivat sitten tilata keräyskaavakkeita ym. materiaalia Reumakeräyksen Keskustoimistolta, os. Helsinki, Liisankatu 16 A ja huolehtia reumakeräyksestä omassa piirissään. Näin saadaan reumakeräykselle vahva pohja ja kyllin laajat puitteet koko kansamme keskuudessa. Tällä tavoin yhteisvoimin saavutetaan myös sellaiset keräystulokset, jotka mahdollistavat reumanvastustamistyön tehostamiseksi ja laajentamiseksi asetettujen tavoitteiden toteuttamisen.

Reumatismi eli reuma on levinnein kansantautimme. Se on suuri vitsaus maassamme.

Vain harva maassamme välttyy reumatismilta, sillä me joudumme kovin usein tekemisiin kylmyyden ja kosteuden kanssa. Useimmissa tapauksissa kivut eivät sanottavasti vaikuta työkykyyn, mutta peloittavan suuri on sellaisten henkilöiden lukumäärä, jotka tarvitsisivat sairaalahoitoa välttääkseen sydänvian tai jäsentensä epämuodostumisen.

Lääketiede ei vielä tunne reumatismin aiheuttajaa. Kokeellista tietä on sen parantamis- tai lievityskeinoiksi havaittu erilaiset kylvyt, hauteet, savikääreet, kuumentavat linimentit, salisyyli, fysikaaliset hoidot, hieronta yms. Lääkäreitä ei tämä tauti ole erikoisemmin kiinnostanut, sillä vanhojen hoitokeinojen antamat tulokset ovat usein olleet varsin vähäisiä sekä hoito vaatinut pitkän ajan. Niinpä ei sairaaloittemme sisätautiosastoille ole mielellään otettu reumatautia potevia, koska sairaalapaikat on tarvittu muille sisätautisille, joiden parantaminen on tuloksellisempaa ja sairassijojen käyttöaika potilasta kohti lyhyempi.

Kaikki tämä on aiheuttanut sen, että reumasairaat ja -invaliidit ovat jääneet tehokasta hoitoa vaille. »Sehän on vain reumatismia», on heidän taudistaan sanottu, ja samalla tavoin on yhteiskuntakin tähän yleisimpään kansantautiimme suhtautunut.

Tilanne on nyt kuitenkin muuttumassa. Viime vuosina käytäntöön otettu kultahoito on osoittautunut tehokkaaksi. Aivan äskettäin on keksitty uudet ihmelääkkeet, joiden nimet, *cortison* ja *ACTH*, ovat tunnetut kautta maailman. Näiden suotuisa vaikutus reumaan on todettu.

Saattaaksemme reumatautisten hoidon maassamme muiden Pohjoismaiden tasolle, ja pelastaaksemme siten elinkeinoelämän kipeästi tarvitsemaa työvoimaa, meidän on kyettävä hyväksikäyttämään nyt tarjoutuvia uusia mahdollisuuksia.

Lääkärimme eivät ole saaneet koulutusta reumatautien erikoishoidossa, sillä meillä ei ole ollut vastaavia sairaaloita eikä tutkimuslaitoksia. Uusien lääkeaineiden käyttö ja uudet hoitomenetelmät eivät ole yksinkertaiset. Ne vaativat käytännöllistä kokemusta. Sitä ei vielä ole saatavissa kotimaasta.

Onneksi on reumahoito Ruotsissa ja Tanskassa korkealla tasolla. Siellä on erikoissairaaloita ja ensiluokkaiset tutkimuslaitokset. Näissä naapurimaissa kalliilla kustannuksilla hankitut kokemukset olisi saatava hyödyttämään lääkäreitämme ja reumasairaitamme. Vain harvoilla nuorilla sisätautilääkäreillämme on kuitenkaan taloudellisia mahdollisuuksia erikoisopiskeluun ulkomailla.

Reumaliitto — Reumaförbundet r.y:llä onkin nyt tarkoituksena Reuma-suurkeräyksen avulla hankkia varoja, joista voidaan myöntää stipendejä lääkäreille maan eri puolilta opiskelua varten ulkomailla, lähinnä Skandinavian maissa. Kotimaassa ei näet ole siihen vielä tilaisuutta. Maassamme on vasta muutamia reumatautien hoitoon perehtyneitä lääkäreitä, joten heitä siis on koulutettava lisää.

Läheisesti edellämainittuun liittyy myös reumapoliklinikoiden aikaansaaminen maan eri puolille ja fysikaalisten erikoishoitovälineiden hankkiminen sairaaloille reumakeräyksellä saaduilla varoilla. Lähinnä lienevät silloin kysymyksessä lääninsairaalat ja rakennettavat keskussairaalat.

Kyseisten toimenpiteiden, samoinkuin kaikkien muiden reumanvastustamistyön muotojen toteuttaminen vaatii paljon varoja, joita on tarkoitus hankkia Reuma-suurkeräyksen avulla. Mutta tässä suhteessahan ollaankin koko kansan asialla kansanterveyden kohottamiseksi maassamme.

Saarna yksinäiselle kulkijalle

Pakkasen puremat, huurteiset hopeanhohteiset rantapuiston puut lepäävät sanomattomina aamuhämärässä. Taivaankannen idänpuoleinen portti kuultaa kelmeää kajastusta, luvaten uutta päivää. Lepäävä luonto nukkuu kimaltelevassa huurrekehdossa, peitteenä säihkyvät tähdet. Pakkasen jäykistämät kaislikot odottavat valkeutta — sitä vapauttavaa lämpöä jota kevät tuo, saadakseen jälleen kätkeä suojiinsa haukipoikueet, huojua ja soitella taivaan tuulien myötäilemänä.

Luonto odottaa, kevään suurta herätyksen ja kasvun aikaa. On hiljaista. Luonto puhuu — Suuri avara loputon maisemasali on kaunistettu Kaikkivaltiaan kuusipäiväisen luomistyön — Sanan kautta — Sanan — niin alussa oli Sana, julistaa Raamattu, ihmeellistä, silminnähtävänä ja kuultavana Jumalan Sana puhuu — julistaa Hänen tekojaan. Mahtavaa saarnaa Jumalan luonnontemppelissä, mahtavassa luonnossa. Niin kaikki on edessä, taivas, maa, meri ja ilma.

Yksinäinen kulkija kokee Kaikkivaltiaan Jumalan voiman ja iloitsee: Mikään missään ei ole sattumaa, vaan kaiken loi Jumala. Kaikki Hänestä ja Hänessä sanansa mukaan. Uusi päivä valkenee — hiljaisuus häipyy. Elämä alkaa. Tuolla on silta, suuri silta, sen ylitse kulkee kansa — valoa kohti, metsän takaa hohtaa valo, siellä on satama ja tehtaat, työ alkaa. Tuolla on myöskin valomeri — siellä jylisee suuri teollisuuskeskus, sinne johtaa myös silta — pieni silta, mutta suureen yhdyskuntaan, siellä on kirkko sen huippu kimaltaa hopeanhohteisena, tuttu kirkko — monasti on siellä kuurojen kirkkopäiviä pidetty, nytkin niitä päiviä taas ilolla odotetaan. Kulkija kääntyy taakseen kaupungin keskus odottaa — työ kutsuu. Luonto on puhunut.

Reino Grev.

Maatalousammattikoulumme eteenpäin!

Maataloushallitus on esittänyt maatalousministeriölle, että vuoden 1950 menoarviossa huomattu mutta vielä maksamatta oleva 25 milj. markan suuruinen Invaliidisäätiölle kuurojen maatalouskoulua varten tarkoitettu avustuslaina otettaisiin vuoden 1951 ensimmäiseen lisämenoarvioon 19 Pl 11: 18 a momentin kohdalla.

Jäämme odottamaan, että vihdoinkin tämä kauan viivytelty avustuslaina myönnettäisiin ja kuurojen oppilasasuntolaa päästäisiin rakentamaan, jonka jälkeen maatalousopetuskin voisi alkaa Mäntsälän pitäjän Saaren kartanossa.

AVUSTAKAA KUUROJEN JOULUA

Nyt on taas tullut aika ajatella uuden Kuurojen Joulun kokoonpanoa siksi, että kirjapainot vaativat pitkän toimitusajan. Siksi vetoamme kuurojenkoulujen johtajiin, opettajiin, kuuroihin ja kuurojen ystäviin, pyynnöllä, että he kirjoituksillaan ja kuvilla avustaisivat joululehtemme toimittamista mahdollisimman vaihtelevaksi ja sisältörikkaaksi. Erittäin tervetulleita ovat vapaavalintaiset ja joulukertomukset. Aiheiden ei tarvitse käsitellä vain kuuroja. Odotamme saavamme kirjoitukset ennen elokuun 1 päivää.

Tarjous rakennusmiehille!

Kevät on rakentavaa aikaa, sen havaitsee luonnossakin, siinä tarvitaan aurinkoa, sadetta, roudan sulamista, työkalujen kunnostamista, hevosen valjastamista, työhön ryhtymistä, maan muokkaamista, kylvämistä, istuttamista, ja lopusta, taivaan tuulesta, sateesta, auringosta, kasvusta ja kypsymisestä pitää Taivaan Isä, Kaikkivaltias Jumala huolen. Siihen työhön ryhtymiseen täytyy ihmisen olla valmis, palkkio annetaan yrityksestä.

Tämä oli lyhyt kuvaus luonnonkulusta ihmiskäsien vaikutuksesta. Kysymys on myös muustakin rakentamisesta, senvuoksi Jumala tarjoaakin hengellistä työtä rakennusmiehille, kuurojen yhdistystoiminnassa oleville puhujamiehille, Sinulle Jumala on antanut taidon käyttää käsiäsi elävästi, kuvaavasti, helposti tajuttavasti. Oletko tullut ajatelleeksi että Jumala tarvitsisi sinun käsiäsi Hänen palvelukseensa, julistamaan yhdistysilloissa omalla vaatimattomalla tavallasi evankeliumia, ilosanomaa, sen voiman mukaan kuin Hän sinulle on antanut ja on lisäävä tarpeen mukaan. Rukouksen kautta Herra on sinua vahvistava ja opettava. Pappinne eivät ehdi osallistumaan joka kokoukseenne, mutta älkäämme jättäkö vastuuta heidän niskoille, ei, nyt kysytään meiltä rakkautta, meitä maallikoita työhön, on paljon eteviä kuuroja puhujia, tutustukaa rikkaaseen Raamattuun ja rukouksessa olkaa yhteydessä Jeesukseen Kristukseen, elävään lähteeseen, josta kaikki anovat saavat juoda elämän vettä, viisautta ja uutta voimaa sen mukaan kuin on tarvitseva.

Tämä on työtä josta annetaan palkkio, ja lopuksi se on saadun lahjan edelleen antamista. Usko ja Kristuksen ilo ei ole tarkoitettu patentiksi sydämeemme, emme saa istahtaa kiikkutuoliin lahjoinemme nauttimaan hyvyyden lahjoista, siitä kehittyy omahyvyyden henki, tulemme taas orjiksi, pidämme vain itseämme hyvinä, muut ovat huonoja, näemme heissä aina vain huonoja puolia ja puhumme, panettelemme ja saatamme ikävään valoon ystäväämme, jota meidän tulisi ymmärtää, auttaa ja tukea. Meille on annettu kädet millä puhua, mutta mitä puhua? Eiköhän ole niin että sen kulku on kuin peräsintä vailla olevan veneen kulku, karille ja päälle sellainen tulee ja vahinkoa saa aikaan. Niin se on puheemmekin jos me emme aseta sille perämiestä, siihen on pyydettävä sellaista voimaa joka tietää meidän parasta ja teettää mikä hyvää on, antaa sen mukaan voimaa ja innostusta kuin tarvitaan. Ottakaamme Kristus käsiemme herraksi, elämämme peränpitäjäksi, silloin Hän karsii pois sen mikä pahaa on ja antaa voiman tehdä Hänen tahtonsa mukaan, palveluksen mieltä.

Jokaisella on lahjat, jokaiselle on työtä. Ei suurta rakennusta saada yhden miehen voimalla rakennetuksi, ei, siinä tarvitaan muurareita, tiilenkantajia, maalareita, peltiseppiä, putkimiehiä, sähkömiehiä, puuseppiä ym. ym. ja kaiken aluksi perustan löytämiseksi kallio, jonka päällä rakennus pysyisi, siihen tarvitaankin karkeaa työvoimaa, siihen tarvitaan dynamiittia ja punaista lippua, heiluttamaan »ampu tulee» merkkiä! No nyt alkaa se rakentaminen. Sinua tarvitaan juuri tähän työhön! Sinulla voi olla ymmärtämisen ja kärsivällisyyden lahja, rohkaisijan lahja, rukoilijan lahja, Sinä astu esiin ja heilauta punaista lippua ystävällesi ja sano: Seis! Sinun elämääsi tulee synnin ampu, ellet käänny pahalta tieltäsi ja lopeta huono elämäntapasi, viina, varkaus, ja huoruus, siinä mahtavia kahleita, joita yksin Kristus

OPETTAJA

KALLE PÄÄKKÖSEN MUISTOJUHLA

Tammikuun 28 päivänä järjestivät Oulun Kuurojen Ystävät ja Oulun Kuurojen Yhdistys yhteisen juhlatilaisuuden edesmenneen opettaja Kalle Pääkkösen muistolle Oulun Kuurojenkoulussa. Runsaslukuisena olivatkin opettaja Pääkkösen ystävät Oulusta ja lähiseuduilta saapuneet tähän erittäin lämminhenkiseen ja mieliinpainuvaan tilaisuuteen. Yhteisesti lauletun virren jälkeen lausui johtaja *Emil Englom* vieraat tervetulleeksi tähän tilaisuuteen, samalla tuoden julki sen suuren surun mitä Oulun Kuurojenkoulu tuntee menetettyään opettaja Pääkkösessä hyvän ja rauhallisen opettajan, kelpo työtoverin ja lämminhenkisen kuurojen ystävän. Tervehdyspuheen jälkeen viittoi Oulun Kuurojen Yhdistyksen »kuoro» *Tyyne Kalliokosken* johdolla vainajan lempilaulun »Täällä Pohjan tähden alla» erittäin kauniisti ja herkästi. Muistopuheen entiselle pitkäaikaiselle työtoverille pitivät opettajat *Elsa Reinilä* ja *Einari Lautsila* sekä pastori *Heikki Hyvärinen*. Varmasti kaikkien opettaja Pääkkösen ystävien ajatukset ja mielialat tulkitsi opettaja Reinilä oikein sanoessaan: »Meistä tuntuu, että opettaja Pääkkösen elämäntyö katkesi liian aikaisin. Me kysymme, miksi Jumala otti hänet pois työstä, joka olisi häntä niin tarvinnut ja jonka hän niin hyvin olisi täyttänyt. Muuta vastausta emme löydä, kuin sen minkä Raamattu antaa. Se kuuluu näin: »Jumalan ajatukset eivät ole meidän ajatuksiamme. Siihen tahdomme yrittää tyytyä, vaikkakin murhemielin.» Oikeaan osui myös opettaja Lautsila sanoessaan: »Sinä Kalle olit rehti, aina auttavainen ja iloinen ihminen eli lyhyesti, Sinun seurassasi oli hyvä olla.»

Nykyisten oppilaiden puolesta puhui op. Pääkkösen oppilas *Kaisa Liikkainen*, kertoen siitä suuresta surusta, jonka rakastetun opettajan äkillinen poismeno aiheutti. Opettaja Pääkkösen entisistä oppilaista esittivät *Sylvi Peltola, Heikki Korhonen* ja *Boris Ström,* jonka kirjoituksen edellä mainittu luki, muistelmiaan opettajastaan kouluajaltaan ja sen jälkeenkin. Herra *Sulo Tyyniaho* tulkitsi muutamin sanoin niitä mielialoja, joita koko pohjois-Suomen kuurot tuntevat menetettyään uskollisen ystävänsä ja erään Oulun kuurojenyhdistyksen perustajista.

Tilaisuuteen oli myös järjestetty kahvitarjoilu.

H. U.

---

voi vapauttaa ja tahtoo tulla vapauttamaan, sinut ovat jo ystäväsi hyljänneet ja tuominneet, mutta Kristus ei tuomitse Sinua, Hän tahtoo pelastaa ja yksin Hän voi antaa vapauden. Ystävä työtä on ja kaikkia tarvitaan, perusta on Jeesus Kristus ja mestarina Hän itse! Hän pyytää, kutsuu ja palkkio on Hänen mukanansa tulemisensa suurena päivänä! Kuuro ystäväni jos tunnet Kristuksen kutsuvan sinua tartu Uskon auraan ja Kristus itse on voimallansa vetävä ja vievä sinua eteenpäin ja on jo valmistanut sinulle maaperän, älä lannistu vaikka on kivikkoista ja ahdasta, pilkkaa ja vastoinkäymistä, sillä Hän on jo voittanut maailman, sillä Hänellä on kaikki valta ja voima. Ja katso Hän pitää kasvusta huolen, mutta ei kasva, jos ei työtä tehdä, ei saa maamieskään leipäänsä, peltoa ensin kyntäen ja kylväen, niin on uskon kanssa sitä täytyy myös raivaten ja työtä tehden julistaa ja tuloksesta vastaa Herra itse, Siis Herran rakennusmiehet tänään työhön, rukouksin ja Sanan kautta on jokaiselle tuleva voimaa. Muista työ on aloitettava Tänään.

Reino Grev.

SUOMEN KUUROJEN LIITON VUOSIKOKOUS

pidetään lauantaina maaliskuun 17 p:nä, alkaen klo 12, Helsingin Kuurojenyhdistyksen huoneustossa Liisankatu 27 A 8 seuraavan ohjelman mukaisesti:

1) Hartaushetki (past. L. Paunu).
2) Kokouksen avaus (puheenj. U. Kierimo).
3) Edustajain nimenhuuto ja heidän äänimääränsä.
4) Vuosikokouksen laillisuuden toteaminen.
5) Kokouksen puheenjohtajan valitseminen.
6) » sihteerin kutsuminen.
7) 2:n pöytäkirjantarkistajan valitseminen.
8) Toimintakertomuksen hyväksyminen v:lta 1950.
9) Tilinpäätöksen vahvistaminen ja tili- ja vastuuvapauden myöntäminen vuodelta 1950 tilintarkastajain lausunnon mukaisesti.
10) 3:n varsinaisen ja 1:n varajäsenen valitseminen keskushallitukseen. Erovuorossa: R. Pitkänen, Ida Mouton ja E. Mattila sekä varajäsen M. Katainen.
11) 2:n varsinaisen ja 1:n varajäsenen valitseminen lisättyyn keskushallitukseen. Erovuorossa: E. Karilas ja C.-E. Martola sekä varajäsen V. Lämsä.
12) 2:n varsinaisen ja 2:n varatilintarkastajan valitseminen. Varsinaisina olleet: ekonomi Carl Wilen ja rouva Anja Jyske. Varalla: B. Mouton ja O. Ahlbäck.
13) Liiton vakinais- ja vuosijäsenmaksujen määrääminen.
14) Keskustelukysymykset, jotka sääntöjen määräämässä ajassa, **30 päivää ennen vuosikokousta,** ovat keskushallitukselle kirjallisesti ilmoitettu. Määräajassa tulleita:

a) Yleisen rahankeräyksen toimeenpaneminen koko valtakunnan alueella vuoden 1952 aikana kuurojen keskustalon saamiseksi Helsinkiin. Alust. keskushallituksen puolesta Rurik Pitkänen.

b) Suomen- ja ruotsinkielisten aikakauslehtiemme yhdistämisestä tehdyn tiedustelun tulokset. Keskushallituksen puolesta alust. Rurik Pitkänen.

c) Yhdistysten rahavarojen sijoittaminen pankkiosakkeisiin. Alust. Rurik Pitkänen.

d) Samanmallinen jäsenkortisto kaikille kuurojenyhdistyksille. Alust. Kauko Mäkelä.

e) Kuuroustodistusten painattaminen veroalennusta varten jaettavaksi yhdistysten välityksellä tarvitseville. Alust. Kirsti Ahonen.

f) Kuurojen liikenneturvallisuuden tehostaminen kiinnittämällä kuuron polkupyörään tai moottoriajoneuvoon suojuskilpi, joka takaatulijoille osoittaa ajajan olevan kuuron. Alust. Eino Karilas.

g) Rajaseutukuurojen valistustarve — apuraha? Kuurojen valistustyön tarve laajemmin kuulevien tietoon — kuurojen viikko? Alust. Helga Suoninen.

h) Voisiko Liitto painattaa rintamerkkejä myytäväksi jäsenyhdistysten välityksellä kuurojen rientojen taloudelliseksi tukemiseksi Alust. Liisa Lundberg.

i) Yhdistysten toimihenkilökurssien järjestäminen. Alust. Eeva Ratavaara.

j) Anomus Kouluhallitukselle, että valtion toimesta järjestettäisiin jatko-opetus koulunkäyneille kuuroille jokavuotisten kansanopistollisten lomakurssien muodossa. Alust. Rurik Pitkänen.

k) Neljäs matkapappi kuuroille. E. Tuliniemen puolesta alust. Janne Leivo.

l) Suomen viittomamerkki. Alust. Rurik Pitkänen.

m) Maamme-laulun viittomisen yhdenmukaistaminen. Alust. Torsten Rikström.

Kertomus Suomen Kuurojen Liitto ry:n 46 toimintavuodesta 1950

Liittomme on entisiä suuntaviivoja seuraten toiminut maamme kuurojen henkisen ja taloudellisen aseman kohottamiseksi.

Maaliskuun 25 p:nä 1950 Helsingissä pidetty vuosi- ja edustajainkokous päätti yksimielisesti muuttaa liittomme nimen Suomen Kuurojen Liitto r.y:ksi. Nimenmuutos merkittiin Oikeusministeriön yhdistysrekisteriin 13. 5. 1950 N:olla 55.045. Tämä nimenmuutos kaventaa sitä syvää kuilua, mikä on tähän saakka eroittanut kuurot muista kansalaispiireistä ja hälventää esim. työmarkkinoilla kuuroja kohtaan tunnettuja ennakkoluuloja. Samoin sillä on merkitystä kuurojen hengelliselle huollolle, kun seurakunnat voivat ulottaa toimintansa kuurojenkin keskuuteen, tietäessään useimpien kuurojen ymmärtävän puhuttua sanaa. Myöskin seurakuntien papit uskaltavat tulla pitämään jumalanpalveluksia kuuroille näiden sitä halutessa, kun tietävät puhettansa ymmärrettävän. Tästä, että rajamuurit rakoilevat ja sortuvat kuurojen ympäriltä, saamme kiittää koululaitoksemme yli sata vuotta kestänyttä opetustyötä, joka on avannut kuuroille mahdollisuudet käyttää kykyjään kaikilla aloilla ja päästä yhteyteen ympäristönsä kanssa.

Kuurojen maatalousammattikoulun alkamista on Liittomme koettanut mahdollisuuksien mukaan kiirehtiä. Vuoden 1950 menoarviosssa eduskunta oli myöntänyt 25 milj. markan avustuslainan kuurojen maatalousammattikoulun oppilasrakennusta varten. Tätä avustuslainaa ei kuitenkaan maksettu. Liittomme yhdessä Invaliidisäätiön kanssa ja Maataloushallituksen myötävaikutuksella on tehnyt voitavansa ja vihdoinkin on Maatalousministeriö esittänyt kuluvan vuoden ensimmäiseen lisämenoarvioon otettavaksi tämän eduskunnan jo viime vuonna hyväksymän rahamäärän. Näin on toiveita siitä, että kuurojen maanviljelijäin kipeästi tarvitsema ammattioppilaitos voi alkaa. Tämän asian väsymättömästä ajamisesta tulee suurin kiitos tarkastaja J. K. Palomaalle.

Liitto on jättänyt Oikeusministeriölle anomuksen, että kuuroja oikeudessa kuultaessa joko kantajana, vastaajana tahi todistajana, heille määrättäisiin pätevä tulkki. Näin lisättäisiin kuurojen oikeusturvaa, koska he eivät muuten kykenisi seuraamaan asiansa käsittelyä. Tulkin käyttämisestä aiheutuvat kulut suoritettaisiin yleisistä varoista.

Liiton 1949 tekemän esityksen johdosta on Tasavallan presidentti vahvistanut sellaiset muutokset Avioliittolain toimeenpanoasetukseen, että suurimmat hankaluudet kuurojen keskinäisten avioliittojen solmiamisen tieltä ovat tulleet poistetuiksi. Asetus astui voimaan 10. 2. 1950.

Edustajakokouksen päätöksen mukaisesti kävi Opetusministerin luona lähetystö, johon kuuluivat neiti Ina Norjajoki, rvat Ida Yläkorpi, Katri Pitkänen, Ida Mouton ja hra Eino Karilas jättämässä anomuksen neljännen kuurojenpapin viran perustamisesta.

Edustajakokouksen päätöksen mukaisesti kävi Opetus- ja Valtiovarainministeriössä lähetystö, johon kuuluivat hrat Rurik Pitkänen, Lauri Vainola, E. Mattila, Ragnar Östman ja rva Ida Mouton lausumassa maamme kuurojen vakavan huolestumisen siitä, ettei uusia kuurojenkoulun opettajia hakeudu vapautuviin opettajanvirkoihin ja jättämässä anomuksen kuurojenkoulun opettajien ja johtajien palkkauksen parantamiseksi sellaiselle tasolle, että jatkuvasti saataisiin alalle valmistumaan uutta pätevää opettaja-ainesta.

Kouluhallitus on tehnyt Opetusministeriölle esityksen kuuromykkäinkoulujen nimityksen muuttamisesta kuurojenkouluiksi.

Yhdistysten tekemistä anomuksista entistä useampia seurakuntasisaria on saatu palvelemaan myöskin kuurojen tarpeita, mikä osoittaa seurakuntien kiitettävällä tavalla alkaneen huolehtia kuuroista jäsenistään, jotka veronmaksajina osaltaan ylläpitävät kansankirkkoamme. Myös ovat monet seurakunnat myöntäneet rahallista avustusta paikallisyhdistysten järjestämille kirkkopäiville, joille puhujina ovat osallistuneet mm. seurakuntien papit. Näin on rakennettu siltaa kuulevien ja kuurojen seurakuntalaisten välille kuurojen hengelliseksi tueksi. Liitto on myös avustanut rahallisesti kristillisten nuorten päivien järjestämistä Helsingissä sekä hengellisten kurssien järjestämistä Järvenpään raamattuopistossa.

Ensimmäiset kansanopistolliset lomakurssit kuuroille järjestettiin Suomen Nuoriso-opistossa Mikkelissä. Kurssit kestivät viikon ja osallistui niihin vähemmän sopivasta ajasta huolimatta runsaasti kuuroja eri puolilta maatamme. Kursseilla oli opetusaineena yhteiskuntaoppi eri haaroineen, seurakuntaelämä, terveysoppi, kirjanpito ja yhdistystoiminta sekä opintoretkeilyt. Opetusministeriöltä oli saatu avustusta 50.000:—, Malmin rahastosta 25.000:— ja kurssimaksuina 30.000:—, joten liiton omia varoja ei tarvinnut käyttää. Kurssitoimikuntaan kuuluivat johtaja Veikko Lehvä, hrat Eino Karilas ja Rurik Pitkänen.

Suomen Filmikamarin suosituksella on paikallisyhdistysten kuuroille jäsenille myönnetty pääsy elokuvanäytäntöihin lasten- tai sotilaslipun hinnalla, koska he eivät voi täydellisesti nauttia nykyisistä äänifilmeistä ja elokuvamusiikista. Kuitenkin on kehoitettu välttämään alennusoikeuden käyttöä ensi-illoissa ja tungosaikoina.

Oikeusministeriön yhdistysrekisteriviranomaisten antamien ohjeitten mukaiset mallisäännöt on valmistettu yhdistyksille, julkaisten ne Kuurojen Lehdessä ja ottamalla siitä eripainos yhdistyksiä varten.

Pohjoismaisen viittomakieli- ja yhteistyökomitean kokouksiin Kööpenhaminassa pääsiäisenä osallistui liittomme edustajana toimittaja Rurik Pitkänen. Heinäkuun lopulla meillä oli kunnia ottaa vastaan mainittujen komiteain kokoukset, joita varten oli saatu taiteilija Lauri Vainolan tilava talo Hausjärvellä. Tanskasta osallistui kokouksiin yliopettaja Sofus Kjær, konstruktööri Ole M. Plum ja sosiaaliministeriön valtuutettu O. Malte Caspersen, Ruotsista arkkitehti Gösta Wiberg ja purjemestari Kurt Ericson, Norjasta ammattiopettajat Nils Gjerstad ja Asgar Breiteig sekä Suomesta taiteilija Lauri Vainola ja toimittaja Rurik Pitkänen. Komitean työ oli hyvin tuloksellista.

Rautatiehallitus on edelleenkin myöntänyt kuurojen valistustilaisuuksiin osallistuville 25 %:n alennuksen matkalippujen hinnoista.

Kunniamerkkejä ovat saaneet: Suomen Leijonan Ritarikunnan ansioristin kuvanveistäjä J. F. Talvia Kiikasta ja suutarimestari J. H. Leivo Vaasasta sekä Suomen Valkoisen Ruusun Ritarikunnan hopeisen ansiomitalin

kullatulla ristillä neiti Siiri Talvia Tampereelta. Rouva Ida Mouton on saanut Suomen Kuurojen Liiton pronssisen ansiomitalin Helsingin Kuurojenyhdistykseltä.

Suomen Kuurojen Liiton Kukkasrahastolle on hyväksytty säännöt, mutta adressien valmistuminen, joka on taiteilija Lauri Mikkolan huolena, on siirtynyt seuraavalle vuodelle.

Taiteilija Lauri Mikkola on lahjoittanut liiton toimistohuoneuston oveen ison messinkisen nimikilven ainoastaan tarvikkeiden hinnalla.

Vuoden kuluessa on saatu Augusta Sjöholmin testamenttilahjoituksena 25.100:—, jolla on lisätty liiton Omakotirahastoa.

Vectulta Ruotsista on saatu 500.000:— suuruinen lahjoitus, josta suurempi osa on liitetty Omakotirahastoon, jota on myös huomattavasti lisätty ostamalla uusia Pohjoismaiden Yhdyspankin ja Kansallis-Osake-Pankin osakkeita. Omakotirahasto on nyt kasvanut 1.141.145 markkaan, oltuaan edellisen vuoden lopussa 734.748:—.

Monella yhdistyksellä on ollut omakotirahastojensa kartuttamiseksi käynnissä ao. lääninhallitusten luvalla yleisiä rahankeräyksiä, joista osa jatkuu vielä vuonna 1951. Tämän johdosta liiton suunnittelema yleinen rahankeräys koko maassa Omakotirahaston kartuttamiseksi on täytynyt lykätä alkavaksi vuonna 1952, jos lupa siihen saadaan.

Liiton toiminnan tukemiseksi on anottu ja saatu arpajaislupa, joka on voimassa 1. 11. 1950—28. 2. 1951. Arpajaiset hoitaa Helsingin Arpajaistoimisto, ja ovat ne jo käynnissä.

Liitto on julkaissut edelleenkin suomenkielistä Kuurojen Lehteä, jonka päätoimittajana on ollut johtaja Urho Kierimo, toimitussihteerinä Rurik Pitkänen ja toimituskuntaan ovat kuuluneet heidän lisäkseen hra Eino Karilas, tarkastaja J. K. Palomaa, pastori Lauri Paunu ja rva Katri Pitkänen. Tilaajamäärä aleni huomattavasti vuoden alussa inflation pakottamana tehdyn tilaushinnan huomattavan korotuksen vuoksi, mikä korotus kuitenkaan ei vastannut kustannusten suurta nousua. Samoin on liitto edelleenkin julkaissut ruotsinkielistä »Tidskrift för Döva»-lehteä, joka on ilmestynyt Porvoossa opettaja Anna-Greta Cederbergin ollessa päätoimittajana ja Nora Friedmanin toimitussihteerinä.

Kuurojen Joulu julkaistiin myös ja oli sen menekki entistä parempi. Valitettavasti lehden pakkaamisen ja myyjille lähettämisen tehtäväkseen saanut liike jätti työn seisomaan kahdeksi viikoksi, mistä aiheutui huomattava myyntiajan menetys harmiksi asiamiehille. Kuitenkin — kiitos asiamiestemme tarmokkaan toiminnan — myyntitavoite suurin piirtein saavutettiin. Voitto jäi pieneksi lehden painatuskustannuksiin katsoen liian halvan hinnan ja myyntipalkkioiden tuntuvan korotuksen johdosta, mihin liitto oli ollut pakoitettu ryhtymään saadakseen myyntiasiamiehiä. Myöskin ruotsinkielinen »Dövas Jul» julkaistiin Porvoossa painettuna ja toimitettuna. — Kuurojen Joulun toimituskuntaan kuuluivat johtaja Urho Kierimo, tarkastaja J. K. Palomaa, rva Katri Pitkänen ja toimittaja Rurik Pitkänen. Dövas Jul'in toimituksesta vastasivat opettajat Anna-Greta Cederberg ja Nora Friedman.

Liiton edustajana Oy. Surdus Ab:n yhtiökokouksessa on ollut tarkastaja J. K. Palomaa. Asunto Oy. Liisankatu 27 yhtiökokouksissa on tarkastaja J. K. Palomaan pyydettyä vapautusta liittoa edustanut toimittaja Rurik Pitkänen. Kuurojen ammattikoulun johtokunnassa on liiton edustajana ollut hra Elias Savisaari, varajäsenenä Urho Lehtimäki. Kuurojen maatalousammattikouluasiassa ovat liittoa edustaneet tarkastaja J. K. Palomaa ja toimittaja Rurik Pitkänen.

Liiton sihteeri on entiseen tapaan ollut yhdistyksen käytettävissä, ja on hänellä ollut matkoja varten 2 luokan yleislippu rautateillä. Toimistotyötunteja on vuoden kuluessa kertynyt 2.219, toimiston ulkopuolella 907 tunt., esitelmiä 67, kokouksia 714 tuntia.

Liiton rahastonhoitajana on ollut talouspäällikkö Evert Toivio.

Keskushallitukseen ovat kuuluneet: puheenjohtaja Urho Kierimo, varapuheenjohtaja Lauri Vainola, sihteeri Rurik Pitkänen, tarkastaja J. K. Palomaa, pastori Lauri Paunu, rva Ida Mouton, hrat Urho Lehtimäki, Emil Mattila ja työnjohtaja Ragnar Östman. Varajäseninä maatalousteknikko Jaakko Väisälä, asentaja Matti Katainen ja rva Katri Pitkänen. Keskushallitus on kokoontunut 3 kertaa.

Lisättyyn keskushallitukseen ovat kuuluneet rva Katri Pitkänen, hrat Bernhard Kaski, Eino Karilas, Carl-E. Martola, Matti Katainen ja nti Ina Norjajoki. Varajäseninä hrat Börje Ahlbäck, Veikko Lämsä ja Antti Jokelainen. Kokoontunut 1 kerran.

Tilintarkastajina ovat olleet ekonoomi Carl Wilen ja rva Anja Jyske, varalla Bruno Mouton ja Ole Ahlbäck.

Erovuorossa keskushallituksesta ovat: Rurik Pitkänen, Ida Mouton ja Emil Mattila sekä varajäsen Matti Katainen.

Erovuorossa lisätystä keskushallituksesta ovat Eino Karilas ja Carl-E. Martola sekä varajäsen Veikko Lämsä.

Helsingissä helmikuulla 1951.

Urho Kierimo puheenjohtaja. — *Rurik Pitkänen* sihteeri.

Omaisuustase 31. 12. 1950

VARAT:

Rahaa:			
Käteistä			6.444:—
Pankkisaatavia:			
Postisiirto n:o 6825		149.336:—	
KOP St n:o 1540		84.556:—	
PYP St n:o 80145		163.141:—	397.033:—
Saatavia:			
Paul Honkanen			18.254:—
Arvopapereita:			
Surduksen osakkeita	705 kpl	60.825:—	
Holding »	36 »	212.400:—	
KOP:n »	3 »	765:—	
Puhelinosuus	1 »	40.000:—	313.990:—
Osakehuoneisto:			
Liisank. 27 E 10			100.000:—
Kirjavarasto:			
Kirjoja			138.144:—
Kalusto:			
Kalustoa		18.900:—	
Poisto siitä		5.220:—	13.680:—
Tilisaatava:			
Vakinaiset jäsenmaksut			400:—
		Mk	987.945:—

VELAT:

Rahastoihin:			
Omakotirahasto			
Augusta Sjöholmin testamentti		25.100:—	
Kustannusliikkeeltä 1/2 tuloista		25.250:—	
Stipendirahasto			
Onnitteluista		360:—	50.710:—
Pääoma vuodelta 1949		1.013.712:—	
Tappio v:ta 1950		76.477:—	
Nykyinen pääoma			937.235:—
		Mk	987.945:—

Voitto- ja Tappiotase 31. 12. 1950

MENOT:

Palkat	355.450:—	
Matkat	191.984:—	
Esitelmät	4.500:—	
Vuokrat	6.670:—	
Lämpö ja valo	32.313:—	
Avustukset	427.350:—	
Kuurojen lehti	162.897:—	
Tidskrift	89.757:—	
De Dövas Jul	47.102:—	
Kulungit	217.945:—	1.535.968:—
	Mk	1.535.968:—

TULOT:

Kuurojen Joulu	101.160:—	
Valtion-apu	368.400:—	
Lahjat	851.550:—	
Jäsenmaksut	10.660:—	
Korot	119.761:—	
Kustannusliike	7.960:—	1.459.491:—
Tappio		76.477:—
	Mk	1.535.968:—

Kassatili 1950

Säästö vuodelta 1949		86.741:—

TULOT:

Valtion-apu	368.400:—	
Lahjat	851.550:—	
Jäsenmaksut	10.660:—	
Korot	119.761:—	
Vuokrat	11.000:—	
Kulungit	22.208:—	
Saatavat	140.366:—	
Arvopaperit	125.760:—	
Kustannusliike	50.500:—	
Kuurojen lehti	301.508:—	
Kuurojen Joulu	455.060:—	
Tidskrift	2.660:—	
De Dövas Jul	6.000:—	2.465.433:—
	Mk	2.552.174:—

MENOT:

Palkat	355.450:—	
Matkat	191.984:—	
Esitelmät	4.500:—	
Vuokrat	17.670:—	
Lämpö ja valo	32.313:—	
Avustukset	402.250:—	
Kulungit	234.933:—	
KOP	48.665:—	
PYP	104.243:—	
Kustannusliike	13.257:—	
Rahastot	27.305:—	
Kuurojen lehti	464.405:—	
Kuurojen Joulu	353.900:—	
Tidskrift	92.417:—	
De Dövas Jul	53.102:—	2.396.394:—
Säästö vuodelle 1951		155.780:—
	Mk	2.552.174:—

RAHASTOJEN TILA 31. 12. 1950.

Forsiuksen rahasto

Säästö v:lta 1949	18.051:—	Rahaa pankissa	294:—
Tulot	1.125:—	Pankkiosakkeina	18.882:—
Mk	19.176:—	Mk	19.176:—

Nybergin rahasto

Säästö v:lta 1949	32.241:—	Rahaa pankissa	639:—
Tulot	2.467:—	Pankkiosakkeina	34.069:—
Mk	34.708:—	Mk	34.708:—

Sivenin rahasto

Säästö v:lta 1949	12.839:—	Rahaa pankissa	856:—
Tulot	826:—	Pankkiosakkeina	12.809:—
Mk	13.665:—	Mk	13.665:—

Kongressi rahasto

Säästö v:lta 1949	5.908:—	Rahaa pankissa	6.232:—
Tulot	324:—		
Mk	6.232:—	Mk	6.232:—

Stipendi rahasto

Säästö v:lta 1949	61.137:—	Rahaa pankissa	22.666:—
Tulot	19.639:—	Pankkiosakkeina	57.750:—
		Rahaa käteisenä	360:—
Mk	80.776:—	Mk	80.776:—

Vakinaiset jäsenmaksut

Säästö v:lta 1949	36.319:—	Rahaa pankissa	2.511:—
Tulot	4.308:—	Pankkiosakkeina	38.116:—
Mk	40.627:—	Mk	40.627:—

Omakoti rahasto

Säästö v:lta 1949	734.927:—	Rahaa pankissa	268.312:—
Tulot	406.848:—	Pankkiosakkeina	777.603:—
		II korvauslaina	44.880:—
		Rahaa käteisenä	50.350:—
Mk	1.141.145:—	Mk	1.141.145:—

Sota avustus rahasto

Säästö v:lta 1949	3.365:—	Rahaa pankissa	3.544:—
Tulot	179:—		
Mk	3.544:—	Mk	3.544:—

LIITON HALLUSSA OLEVAT RAHASTOT:

Viipurin K.Y:n rahasto

Säästö v:lta 1949	63.989:—	Rahaa pankissa	69.850:—
Tulot	5.861:—		
Mk	69.850:—	Mk	69.850:—

Sortavalan Kuurojen kerhon rahasto

Säästö v:lta 1949	496:—	Rahaa pankissa	522:—
Tulot	26:—		
Mk	522:—	Mk	522:—

Evert Toivio

TILINTARKASTUSKERTOMUS

Valittuina tarkastamaan Suomen Kuurojen Liiton tilit vuodelta 1950 saamme tehtävän suoritettuamme antaa seuraavan lausunnon:

1. Tilinavaus oli oikein johdettu edellisen vuoden tilinpäätöksestä.

2. Viennit tileille olivat tositteiden mukaiset.

3. Tarkastuspäiväkirjan rahajäännös oli kassatilin saldon mukainen ja postisiirtotilin sekä pankkitilien saldot a.o. rahalaitosten tiliotteiden mukaiset.

4. Liiton sekä sen eri rahastojen omistamien arvopapereiden määrä oli oikea.

5. Arvopaperit, samoin kuin varasto ja kalusto olivat tilinpäätöksessä oikein arvostetut.

6. Tilinpäätös oli oikein laadittu.

Edellä olevaan viitaten ja kun tarkastus ei antanut aihetta huomautuksiin, vaan päinvastoin olemme voineet todeta, että Liiton asioita on hoidettu hyvin, ehdotamme että tilinpäätös vahvistetaan ja asianomaisille tilivelvollisille myönnetään vastuuvapaus toiminnastaan vuonna 1950.

Helsingissä, helmik. 18 päivänä 1951.

Carl Wilèn *Bruno Mouton*

PAIKALLISYHDISTYKSET 1950

Yhdistys	Jäsenl.	Kokouks.	Tuloja	Menoja	Omakotirah.	Omaisuus
1. Turku	152	25	79.771:—	80.600:—	Oma talo 510.311:—	2.370.229:—
2. Helsinki	201	33	423.431:—	287.516:—	Osakehuon. 187.241:—	8.777.395:—
3. Tampere	93	29	249.376:—	212.133:—	Kesäkoti 82.623:—	357.386:—
4. Tyrvää	42	10	180.298:—	180.276:—	Oma talo	735.522:—
5. Jyväskylä	82	16	85.000:—	85.000:—	101.685:—	199.494:—
6. Vaasa	82	17	47.441:—	23.466:—	Tontti 325.607:—	2.258.592:—
7. Kuopio	46	26	39.528:—	32.917:—	—	202.114:—
8. Kotka	43	13	27.145:—	20.035:—	20.765:—	59.139:—
9. Porvoo	—	—	—	—	—	—
10. Lappeenranta	46	22	50.578:—	32.677:—	Tontti 625.455:—	907.216:—
11. Riihimäki	29	12	31.363:—	23.638:—	14.042:—	72.508:—
12. Pietarsaari	46	36	101.976:—	83.024:—	—	367.019:—
13. Hämeenlinna	30	12	24.821:—	14.541:—	—	184.931:—
14. Pori	93	14	120.082:—	130.506:—	Oma talo	2.637.613:—
15. Alavus	36	14	10.524:—	5.157:—	—	30.246:—
16. Salo	—	—	—	—	—	—
17. Hämeenkyrö	16	12	4.784:—	2.592:—	—	53.553:—
18. Seinäjoki	55	16	20.308:—	16.377:—	431.203:—	518.950:—
19. Länsi-Uusimaa	24	18	4.566:—	4.427:—	—	45.198:—
20. Kokkola	75	16	12.435:—	10.102:—	—	127.689:—
21. Lahti	55	17	28.160:—	19.765:—	297.884:—	317.703:—
22. Oulu	72	37	27.082:—	2.380:—	100.225:—	147.935:—
23. Kymenlaakso	—	—	—	—	—	—
24. Lieksa	—	—	—	—	—	—
25. Forssa	14	4	12.181:—	946:—	—	12.243:—
26. Äänekoski	30	9	5.157:—	4.769:—	10.431:—	16.467:—
27. Mikkeli	—	—	—	—	—	—
28. Rauma	34	10	17.894:—	8.933:—	—	67.347:—
29. Kerava	10	4	5.164:—	560:—	300:—	5.484:—
30. Kemi	19	11	10.877:—	9.676:—	—	28.398:—
31. Joensuu	31	12	9.680:—	17.999:—	202.447:—	235.425:—
32. Iisalmi	24	17	270.914:—	247.098:—	Oma talo	1.005.869:—
33. Kajaani	15	3	12.313:—	4.960:—	—	30.272:—
34. Nivala	10	—	—	—	300:—	29.190:—
35. Kristiina	11	—	—	—	—	—
36. Savonlinna	13	5	5.993:—	5.477:—	—	7.800:—
37. Varkaus	25	8	30.781:—	21.069:—	5.000:—	24.523:—
38. Rovaniemi	—	—	—	—	—	—
39. Järviseutu	27	4	15.492:—	9.664:—	—	6.086:—
40. Vakka-Suomi	—	—	—	—	—	—
41. Säynätsalo	24	11	47.404:—	34.981:—	1.725:—	28.367:—
42. Kouvola	16	7	17.876:—	16.183:—	—	16.772:—
Yhteensä	1.575	474	1.990.867:—	1.616.527:—	2.917.244:—	21.682.561:—

HUOM.! Taulukossa on otettu huomioon ainoastaan ennen 1. 3. 51 tulleet tiedot yhdistysten toiminnasta.

Urheilua

KILPAILUKUTSU

Turun Kuurojen Urheiluseura »Valpas» järjestää asianomaisella luvalla

Kansalliset murtomaajuoksukilpailut

maanantaina huhtik. 30 p:nä, vapunaattona klo 15 Urheilupuistossa. Matka 4 km yleisessä ja nuorten sarjassa.

Ilmoittautumiset lähetettävä viimeistään huhtik. 22 p:nä seuran puheenjohtaja Tauno Väisäselle, os. Turku, Itäinenk. 27 F 30. Osanottomaksu 150 mk kilpailijalta. Kilpailijoille varataan yhden vuorokauden vapaa majoitus. 25 % rautatiealennus toivotaan saatavan. Samana iltana yhdistyksen talossa on iltama hauskoin ohjelmin.

Urheiluterveisin

Turun Kuurojen Urheiluseura »Valpas» r. y.

Tauno Väisänen, puheenj. *Boris Ström,* sihteeri.

LAHDEN Kuurot Urheilijat järjestää **palmuretken** maalisk. 18 p:nä Järveläen Sulo Laitikkaan luo.

Tervetuloa!

HELSINGIN K. V. ja U-seura »Hero» järjestää karnevaali-iltaman maalisk. 31 p:nä, lauantai-iltana, klo 19 Liisank. 27 A 8:ssa.

Tervetuloa! *Johtokunta.*

HÄMEENLINNAN Kuur. Urheilijat järjestää illanistujaiset Hämeen Suojassa, Palokunnank. 12, lauantaina maaliskuun 31 p:nä klo 19. Ohjelmassa urheilua ynnämuuta, mm. R. Östman esitelmöi. Hauskuudesta huolehtivat Hurmala & Kumppanit. Tilaisuuteen ovat tervetulleita kaikki, eritoten ne seuran toiminta-alueella asuvat kuurot, jotka eivät vielä ole seuran jäseniä.

KUUROJEN KUNTO järjestää **kansalliset yleisurheilukilpailut** 40-vuotisjuhlan yhteydessä kesäkuun 9—10 p:nä Kuopiossa.

TURUN K.U.S. »Valpas» järjesti jäsentenväliset hiihdot helmik. 4 p:nä Huhkolan maastossa 12 km yleisessä ja ikämiesten sarjassa.

Yleinen sarja: 1) Terho Heikkinen 53,30; 2) Asser Fransas 58,56; 3) Ahti Lehti 1.11,25.

Ikämiehet: 1) Väinö Honkanen 55,20; 2) Salomon Kaavi 58,05; 3) Urho Lehtimäki 1.01,45.

Naisten 6 km: 1) Taimi Putkonen 35,13; 2) Sanni Muhonen 35,23. *»Bulli».*

KUL:n HIIHTOMESTARUUSKILPAILUISSA

Oulussa 17—18. 2. saavutettiin seur. tuloksia:

Yleinen 10 km hiihto: P. Leikas, LKU 29.54, P. Hantunen, JKU 31.06, A. Lehtola, JKU 31.34, H. Valtonen, TKU 31.54, A. Bjong, PKU 32.03, R. Sandholm, PKU 32.55, M. Kokkola, Tähti 34.15, A. Myllyoja, JKU 34.33, S. Ikola, Hero 34.58, E. Sjöblom 34.58, O. Knuutinen, OKU 35.41, E. Honkavaara, Hero 35.44, L. Tapio, OKU 36,09, T. Heikkinen, Valpas 38.35, B. Ström, OKU 38.56.

Shakkia

SUOMEN Kuurojen Shakkiliiton mestaruusturnajaisten päiväohjelmassa on *muutoksia,* mm. vain liiton **vuosikokous** on siirretty Marianpäivään **27. 3.** HKY:n huoneustossa muiden esteiden vuoksi, eikä 23. 3. kuten viime numerossa oli ilmoitettu.

Lauantaina 24. 3. klo 10 shakkimestaruuskilpailun avajaiset.

Sunnuntaina 25. 3. klo 9 kilpailut jatkuvat.

Maanantaina 26. 3. klo 9 loppukierrokset sekä keskeytetyt pelit jatkuvat. Klo 19 Suomen Kuurojen Shakkiliiton ohjelmallinen illanvietto HKY:n huoneustossa. Kilpailijoilla sekä liiton edustajilla vapaa pääsy. Hyvä ohjelma, mm. balettinäytöksiä, hullunkurisia näytöskappaleita, tanssia ym.

Tiistaina 27. 3. klo 9,30 valtakirjat esitetään sihteerille. Klo 10 laillinen vuosikokous.

Pikaturnaukset yritetään järjestää heti vuosikokouksen jälkeen. Majoitukset vastaanotetaan 23. 3. klo 18 sekä 24. 3. klo 8 mestaruus- ja I luokan pelaajille sekä liiton edustajille matkustajakoti Kalevassa Mikonk. 23 aseman vastapäätä Rautatientorin poikki.

Pyyd. tiedoittamaan sihteerille osanottajien saapumisajasta, os. Flemingink. 10 B 50.

Suomen Kuurojen Shakkiliiton sihteeri.

TURUN Kuurojen Shakkikerho järjestää juhlan huhtikuun 7 p:nä klo 19 vaihtelevalla ohjelmalla Kuurojenyhdistyksen huoneistossa Henrikink. 4 B. Kaukaa ja läheltä tervetuloa. *H:nen.*

KOKKOLAN Kuurojen Shakkikerhon vuosikokouksessa valittiin puheenjohtajaksi Runar Gripström ja johtokunnan varapuheenj. Antti Lång, siht. T. Lidsle, rahastonh. Alf Bjong. Varajäseniksi Elli Kataja ja Karl Rådmans, S. Lidsle on kerhon jäsenkirjuri. Tilintarkastaja on Taimi Gripström.

Ikämiesten 10 km hiihto: A. Alakilponen, Wellas 34.34, V. Koskinen, LKU 35.14, V. Honkanen, Valpas 36.52, A. Ahonen, TKU 42.36,

Nuorten 10 km hiihto: H. Höglund, LKU 35.47, E. Helanen, OKU 36.04, M. Rantanen, JUK 36.05, E. Keski-Levijoki, Wellas 37.06.

Seurain välinen joukkuehiihto: Jyväskylän Kuurot Urheilijat 1.37,13, Lahden Kuurot Urheilijat 1.40,55, HelSingin Hero 1.45,40, Oulun Kuurot Urheilijat 1.47,54, Wellas 1.48,08, Valpas 1.54,23.

20 km hiihto: P. Leikas 1.01,36, A. Lehtola 1.04,26, P. Hantunen 1.04,59, A. Bjong 1.05,00, H. Valtonen 1.05,03, A. Myllyoja 1.08,35, R. Sandholm 1.08,41, M. Kokkola 1.08,43, O. Knuutinen 1.12,32, S. Ikola 1.13,21, E. Honkavaara 1.13,44, T. Heikkinen 1.20,58.

Naisten 5 km hiihto: Elsa Seppänen, OKU 23.04, Gunnel Sandström 23.25, Helena Eskola, PKU 23.41, Taimi Putkonen, Valpas 24.00, Anni Suomalainen, Tähti 24.20, Saimi Muhonen, Valpas 24.24, Tyyne Mattila, LKU 24.24.

Merkkipäiviä

60 v. täytti helmik. 7 p:nä rouva **Selma Nordfors,** o.s. Rask Kyröskoskella. Hän on käynyt Oulun kuurojenkoulun ja Nikkarilan talouskoulun ja täydentänyt lisäksi tietojaan erilaisilla kursseilla kuulevien kanssa. Niinpä hän onkin taitava perheenemäntä joka on hyvin osannut hoitaa kotinsa ja perheensä. Hänellä on kuuleva mies ja 3 täysi-ikäistä poikaa, jotka kaikki ovat hyviä urheilijoita. Hänen kykyjään on myös paljon käytetty yhdistystoiminnassa ja on hän aikaisemmin kuulunut Hämeenkyrön k.m. yhdistyksen johtokuntaan. Suuresta sisarusparvesta lähteneenä ja paljon elämänkokemusta omaavana on hänellä aina ollut lämmin ymmärtävä sydän kaikkia kovaosaisia kohtaan ja on hän aina tarjonnut apuaan missä tarvitaan. Nuorille kuuroille on hän usein ollut kuin äiti neuvoen ja opastaen heitä. Ystävällisen ja sivistyneen luonteensa tähden on hänellä paljon ystäviä kuulevienkin piirissä ja niinpä lukuisa olikin se kuulevien ja kuurojen joukko, joka häntä merkkipäivänä kävi onnittelemassa. Päivän sankari sai vastaanottaa paljon onnitteluja, kukkia ja lahjoja.

E. S:nen

50 vuotta täytti rouva **Impi Hakala,** o.s. Jokinen Salossa helmik. 12 p:nä. Hän on syntynyt Kosken pitäjässä T.l. Kuuroutui 8-vuotiaana. Kävi Turun kuurojenkoulun, päästen pois 1920. Salon kauppalaan muutettuaan meni naimisiin puuseppä Kaarlo Hakalan kanssa 1924. Hän on ollut johtokunnan ensimmäisiä jäseniä, kun Salon kauppalaan perustettiin Kuurojenyhdistys 1926. Muutaman vuoden kuluttua hän vetäytyi yhdistyksen toimesta pois ja omisti aikansa ja työnsä kodille ja perheelleen, joka koti on aina raittiudesta ja siisteydestä pidetty. Hän on oikea kodin ihminen. Kohtalotovereilleen hän on ystävällinen ja vieraanvarainen.

Entisenä salolaisena yhdistyksen jäsenenä yhdyn onnittelijoihin ja toivon Impi Hakalalle edelleen hyviä ja rauhallisia elämänpäiviä. *»Jäsen n:o 1.»*

70 vuotta täyttää Tampereella hra **August Helminen** maaliskuun 24 p:nä. Onneksi olkoon.

40 vuotta täyttää Tampereella diakonissa **Martta Murto** maaliskuun 27 p:nä. Hän on ollut kuurojen seurakuntasisarena jo yli vuoden ja tullut yhä läheisemmäksi heille. Herttaista ja aina valmista sisarta lämpimästi onnittelemme toivossa, että hän pysyisi kauan aikaa toimessaan.

TURUN Kuurojen Shakkikerhon vuosikokouksessa 2.2. valittiin puheenjohtajaksi E. Putkonen, varapuheenjoht. P. Keto, siht. E. Haapanen, V. Honkanen ja L. Vigren, varalle A. Uusivuori ja E. Klem.

VAASAN Kuurojen Shakkikerhon vuosikokouksessa valittiin puheenjohtajaksi Simo Vuorimies, varap. joht. ja rahastonh. Paul Ahlskog, siht. Toivo Tarvonen, Bror Södergård, Saima Tarvonen, Kaarina Palomäki ja varalle Ethel Ohls. Tilintarkastajiksi Alf Södergård ja Lauri Tarvonen, varalle V. Eloranta. Pääemännäksi Tyyne Vuorimies. Joka torstai-iltaisin pelataan shakkia.

Si-Vu.

Kokouksia

KIRKKOPÄIVÄT pidetään Kuopiossa kuuroille pääsiäisenä. Lauantaina maaliskuun 24 p:nä klo 18 alkavat kuurojenkoululla ja jatkuvat seuraavana päivänä. Puhujina rovasti O. Myyryläinen ja paikkakunnan papit.

JÄRVISEUDUN Kuurojenyhdistys järjestää pääsiäisjuhlan maaliskuun 24—26 p:nä Vimpelin kansakoululla, alkaen lauantaina klo 19. Puhujiksi odotetaan tulevan toimittaja Pitkänen ja hammasteknikko Tyyniaho. Tervetuloa Vimpeliin.

PORISSA pidetään hengelliset juhlat maaliskuun 25—26 p:nä.

JOENSUUN kuurojen kokous pidetään Niinivaaran kansakoululla 2 pääsiäispäivänä maalisk. 26 p:nä klo 11 ja iltama klo 18.

RAUMALLA pidetään kirkkopäivä Marianpäivänä maaliskuun 27 p:nä klo 10 Nuorten talossa. Puhujiksi tulevat majuri Meri Kruhse, past. Paunu ja seurakunnan papit. Kaikki kuurot tervetulleita!

KYMENLAAKSON Kuurojenyhdistyksen vuosikokous pidetään huhtikuun 1 p:nä klo 12 Inkeroisten Sihvolassa. Kaikki vanhat ja uudet jäsenet tervetulleita.

ÄÄNEKOSKEN Kuurojenyhdistyksen kokous pidetään huhtik. 8 p:nä klo 12 Äänekoskella Jalmari Piilolan luona.

JYVÄSKYLÄN Kuur.yhdistyksen yleinen kokous, jossa sääntöjen muutos tulee lopullisesti päätettäväksi, pidetään huhtikuun 15 p:nä klo 14 kuurojenkoululla. Kaikki jäsenet saapuville!

LIEKSASSA pidetään Kuurojenyhdistyksen vuosikokous huhtikuun 22 p:nä klo 12. Kokouspaikasta ilmoitetaan lehtemme ensi numerossa tai suullisesti jäsenille. Kehoitetaan kaikkia Pohjois-Karjalan kuuroja tulemaan kokoukseen, johon myös saapuvat toimittaja Pitkänen Helsingistä ja mahd. Otto Heiskanen Joensuusta.

NIVALAN Kuurojenyhdistys järjestää kevätjuhlat Haapajärvellä huhtikuun 28—29 p:nä. Juhlapaikasta ilmoitetaan huhtikuun numerossa. Nyt koetetaan yhdistyksen painopiste Haapajärvelle, nähdäksemme tuleeko juhliimme enemmän yleisöä. Tervetuloa kaikki!

Puheenjohtaja Olavi Koiste.

KOTKAN Kuur.yhdistys toimeenpanee esitelmäpäivät Kotkan työväenopistolla huhtikuun 28—29 p:nä, alkaen lauantaina klo 18 ja sunnuntaina klo 16. Lähemmin huhtikuun lehdessä. 25% matkal. alennusta toivotaaan.

TURUN koulusta v. 1944 päässeiden A-luokan oppilaiden luokkakokous pidetään helluntailauantaina 12. 5. Turussa opettaja Elsie Roosin luona.

TURUSSA pidetään kirkkopäivät helluntaina toukok. 12—14 p:nä. 25% alennusta toivotaan. Lähemmin ensi numerossa.

Kotimaasta

VIHITTY. Avioliiton solmisivat helmikuun 3 p:nä neiti *Thora Hagelberg* Kellokoskelta ja sähköasentaja *Mauri Saari* Helsingistä.

DIAKONISSA Jyväskylän kuuroille. Helmikuun alusta astui virkaansa kuurojen seurakuntasisarena Jyväskylässä diakonissa *Kaarina Kalm.* Ensi työkseen seurakunta lähetti hänet Helsinkiin tutustumaan kuurojen huoltoon sisar Eevan johdolla. Nyt hän on jo Jyväskylässä. Suljemme hänet Keski-Suomen kuurojen ystäväpiirin suosioon. Sisar on samanaikaisesti kuulevien ja kuurojen auttaja. Hänen osoitteensa ei ole vielä tiedossa, mutta kaupungin pappilassa asuvalta toiselta diakonissalta tarvitsevat saavat sen.

KUOLLEITA. Joulukuun 25 p:nä 1950 kuoli Polvijärven kunnalliskodissa työmies *Heikki Koistinen* lähes 67 vuoden ikäisenä, sairastettuaan 2 kuukautta korvatulehdusta. Kaipaamaan jäivät 2 sisarta ja Joensuun seudun kuurot.

KRISTILLISET NUORTEN PÄIVÄT järjestetään Helsingissä kesäkuun 2—3 päivinä. Toivotaan, että nuoret alkaisivat säästää matkarahaa, että pääsisivät niiksi päiviksi Helsinkiin. Toivomme saavamme vieraaksemme juhlille piispa Gulinin Tampereelta ja mahdollisesti kenttäpiispa Björklundinkin. Ohjelmasta ilmoitetaan myöhemmin.

Pyydämme, etteivät yhdistykset varaisi tätä aikaa esitelmäpäiviä varten, että mahdollisimman monilla olisi tilaisuus olla mukana nuorten päivillämme.

KAINUUN Kuurojenyhdistyksen esitelmäpäivät pidetään Kajaanissa heinäk. 7—8 p:nä, josta yhteensattumisen välttämiseksi huomautamme. *Johtokunta.*

ÄÄNEKOSKEN Kuurojenyhdistyksen kesäjuhla ja esitelmäpäivät pidetään elokuun 4—5 päivinä, josta yhteensattumisen välttämiseksi huomautamme.

Johtokunta.

HELSINGIN Kuurojenyhdistyksellä järjestää Raittiusseura Surd raittiusjuhlan esitelmineen huhtik. 7 p:nä klo 19.

Rouva *Amanda Ruuswaara* nukkui ikuiseen uneen tammik. 27 p:nä Porissa, lyhyen ajan sairastettuaan. Hän oli syntynyt 11. 11. 1877 Oripäässä. Pitemmän ajan hän asui miehensä kanssa Turussa, toimien siellä eräässä leipuriliikkeessä. Miehensä kuoltua hän muutti siskonsa luo Poriin, jossa sisko omisti useita vuosia matkustajakodin. Monin tavoin hän auttoi siskoa ja myöskin useita kohtalotovereita mielellään ja suurella rakkaudella. Hän oli aina iloinen ja tyytyväinen ja alistui kaikessa Jumalan tahtoon. Porin Kuur. yhdistyksessä hän kävi uskollisesti, olipa ilma millainen tahansa, nähtiin hänet joukossamme iloisena ja vilkkaana. Tyytyväisen ja iloisen mielen hän oli saanut Jumalalta suurena lahjana. Tämän kalliin lahjan hän omisti viimeiseen hetkeen asti.

Me hänen hiljaiset ystävänsä kävimme usein häntä katsomassa hänen sairautensa aikana. Saimme nähdä hänen nöyrän alistuvan mielensä ja syvän kaipauksensa päästä pois täältä katoavaisuuden maasta sinne rakkaan Jeesuksensa luo. Hänen ihana toiveensa on nyt toteutunut ja hän on päässyt ikuiseen kotiin Jumalaa kiittämään paremmin ja puhtaammin.

»Jeesus, johon turvasit aina ja uskossa katselit vei sun rantaan autuuden maan.»

Sunnuntaina tammik. 11 p:nä hänen tomumajansa siunattiin Porin hautausmaan kappelissa suuren ystäväjoukon läsnäollessa. Rovasti Salonen piti liikuttavan puheen. »Katso uudeksi minä teen kaiken». Tulkkina toimi rva Ahola. Omaisten laskettua seppeleensä, astuivat haudan ääreen nti Ina Norjajoki ja hra Bruno Rautalammi ja laskivat yhdistyksen puolesta seppeleen, ensinmainittu piti puheen kunnioitetulle toverilleen, kiittäen hänen uskollisesta ystävyydestään. Turun Kuurojenyhdistys lähetti seppeleen ja adressin. Monet ystävät toinen toisensa jälkeen toivat kukkasensa. Kaunis kukkakumpu todisti, kuinka vainaja oli pidetty ja rakastettu toverien keskuudessa. Harras hautaus päättyi virteen »Sun haltuus rakas Isäni».

Muistojuhlaa jatkui vainajan surukodissa lauluin, puhein ja tarjoiluin. *Ina Norjajoki.*

SOFIA ANDERSSON † Helmikuun 13 p:nä vaipui Åvikissa kuolonuneen entinen Helsingin kuurojenyhdistyksen vahtimestari Sofia Andersson. Hän oli syntynyt Inkoossa 14. 10. 1869 ja käynyt David Hirnin oppilaana Turun vanhan viittomakoulun. Vuonna 1914 hänet valittiin Helsingin Kuurojenyhdistyksen vahtimestariksi, jossa hän täytti tehtävänsä 25 vuoden aikana mitä mallikelpoisimmin uskollisena, hiljaisena ja ahkerana. Kesäisin hän toimi yhdistyksen »Satulinna» nimisen kesäkodin emännöitsijänä. Sopuisan ja ystävällisen luonteensa takia hän oli erittäin pidetty toveri- ja ystäväpiirissä.

Vainaja haudattiin helmikuun 18 p:nä Hyvinkäälle vanhainkoti Åvikin omistamaan hautaan.

ALAVUDEN Kuurot r.y:n vuosikokous pidettiin Laikolassa Kuortaneella helmik. 4 p:nä. Ennen varsinaisen kokouksen alkua puhui Evert Viitala Suomen Marsalkka Mannerheimin muistolle, jota kokous kunnioitti hetken hiljaisuudella.

Puheenjohtajaksi valittiin edelleen Evert Viitala. Johtokuntaan tulivat Matti Savisaari (varap.j.), Aino Viitala (siht.), Aino Kontteli (rahastonh.) ja Impi Laikola. Varalle Aate Majamaa ja Sulo Hallinen. Puheenjohtajan osoite on: Evert Viitala, Mäyry.

FORSSAN Kuurojenkerhon vuosikokouksessa 4. 2. valittiin puheenjohtajaksi edelleen rva Anna Lilja, varapuheenjoht. Lauri Lilja, siht. Helena Marttila, rahastonh. Elisa Vieno ja Vieno Mäkilä. Varalle Osmo Laine ja Aarne Jääskeläinen.

HAAPAJÄRVELLÄ pidettiin Nivalan (ent. Haapajärven) Kuurojenyhdistyksen vuosikokous 6. 1. Puheenjohtajaksi valittiin Olavi Koiste Ylivieskasta. Johtokuntaan valittiin Veikko Oivo (varapuheenj.), Katri Timlin (sihteeri), Toivo Kiviranta (jäsenkirjuri), Veikko Sorvala. Varalle Vilho Kyllönen ja Kalle Luomanen. Tilintarkastajiksi Rurik Pitkänen ja August Nurkkala, varalle Mikko Haapala. Yhdistyksen osoite on: Puheenjohtaja Olavi Koiste, Ylivieska.

JOENSUUN Kuurojenyhdistyksen vuosikokouksessa 21. 1. valittiin puheenjohtajaksi edelleen Otto Heiskanen. Johtokuntaan Helga Suoninen (varapuheenj., sihteeri ja kirjeenvaihtaja), Teuvo Lillunen (rahastonh.), Elina Heiskanen (jäsenkirjuri), Maire Lavikainen (ravintolanemäntä). Kirjeenvaihtajan osoite: Neiti Helga Suoninen, Joensuu, Salokylä.

JÄRVISEUDUN Kuurojenyhdistyksen vuosikokouksessa 20. 1. valittiin puheenjohtajaksi edelleen neiti Elli Kataja. Johtokuntaan tulivat Päivi Sivula (rahastonh.), Helle Kiviranta, Toivo Ring (varapuheenj. ja sihteeri), Esko Keski-Levijoki (jäsenkirjuri). Varalle Inga Hietaniemi ja Kaarlo Koskela. Emäntinä toimivat Helle Kiviranta ja Inga Hietaniemi.

KOTKAN Kuur. yhdistyksen vuosikokouksessa valittiin puheenjohtajaksi Toivo Kaukiainen. Johtokuntaan Simo Paavilainen (varapuheenj.), Emil Mattila (sihteeri), Väinö Aulanko, Väinö Mattila ja Anni Suomalainen. Varalle Katri Paavilainen ja Olga Mattila. Päätettiin muuttaa yksimielisesti yhdistyksen nimeksi Kotkan Kuurojenyhdistys. Rahastonhoitajaksi pyydettiin johtokunnan ulkopuolelta Annikki Santaoja.

VAASAN Kuur.yhdistyksen vuosikokouksessa 14. 1. monivuotisen puheenjohtaja Janne Leivon terveydellisistä syistä kieltäydyttyä, kutsuttiin hänet yhdistyksen kunniapuheenjohtajaksi ja uudeksi puheenjohtajaksi valittiin Selim Lillhannus. Johtokuntaan tulivat valituiksi Teuvo Taimisto (varapuheenj.), Erkki Tuliniemi (siht.), Arvo Koskela (rahastonh.), Paul Ahlskog (kalustonh.) ja Algot Strömsholm. Varalle Helvi Launo ja Sanni Sundqvist.

Kuurojen hengellistä huoltoa järjestämään valittiin Algot Strömsholm, Reino Grev, Martta Lyytinen, Helmi Nordberg ja Teuvo Taimisto.

Puheenjohtajan osoite: Selim Lillhannus, Vanha-Vaasa, Postik. 6 ja sihteerin os. Erkki Tuliniemi, Mustasaari as.

VARKAUDEN Kuurojenyhdistys r.y:n vuosikokouksessa valittiin puheenjohtajaksi Eero Parviainen, varapuheenjohtajaksi Impi Pelli, sihteeriksi Toivo Sivula, Kalle Holopainen ja Armas Räisänen.

Yhdistyksen kirjeenvaihto osoitettava sihteerille, os. Varkaus, 17 piiri (Hynnisen talo).

HUOMAUTUS! Joensuun Kuurojenyhdistyksen Omakotirahastolle tilitysvelassa olevia henkilöitä pyydetään toistamiseen lähettämään rahat viimeistään maaliskuun 20 päivään mennessä, jolloin tilitys lääninhallitukselle ja maistraatille on tehtävä. Rahat voi lähettää esim. postiosoituksena rahastonhoitaja Teuvo Lilluselle, os. Joensuu, Hukanhauta.

TOIMITUS huomauttaa, ettei tässä lehdessä julkaista minkäänlaisia kirjeenvaihtoilmoituksia.

ELLEI ERKKI AALTO käy 14 vuorokauden kuluessa ilmoituspäivästä lukien perimässä tavaroitaan ja maksamassa velkaansa, lisäksi maksamalla tavaroiden säilytyksen ja lehti-ilmoituksen, tulen menettelemään tavaroiden kanssa kuin omieni.

Toivo Lavikainen
Joensuu, Käpykangas.

---

†

Rakkaamme

LEO MAURI LUOTO

s. 3. 10. 1911, k. 27. 2. 1951 jättäen suruun ja kaipaukseen meidät, sukulaiset, tuttavat ja toverit.

Helmi Luoto o. s. Rauskanen
Lilli, Mauri, Marjukka ja **Lea**

KUUROJEN LEHTI

SUOMEN KUUROJEN LIITTO r.y:n ÄÄNENKANNATTAJA

56. vuosikerta 1951

Julkaisija: SUOMEN KUUROJEN LIITTO r.y.
Päätoimittaja URHO KIERIMO, Turku, Kuurojenkoulu. Puh. 11 490.
Toimitussihteeri: RURIK PITKÄNEN, Helsinki, Liisankatu 27 E 10. Puh. 38 154.
Toimituskunta: Eino Karilas, J. K. Palomaa, Lauri Paunu, Katri Pitkänen.
Toimitus ja konttori: H:ki, Liisank. 27 E 10. Puh. 38 154. Kirjoitukset ja kuvat lähetettävä ennen kuukauden 15 päivää.
Tilaushinta: Koko vuodelta 1951 kotimaassa 350:—, ulkomaille 450:—. Tilauksia vastaanottavat kaikki postitoimistot.
Ilmoitushinnat: 1/1 siv. 10.000:—, 1/2 siv. 5.000:—, 1/4 siv. 2.500:—. Lähempiä tietoja saa puh. 38 154.
Kaikki maksut suoritettava Suomen Kuurojen Liitto r.y:n postisiirtotilille n:o 6825 tahi talouspääll. Evert Toiviolle, Helsinki, Laivurink. 33 D 88.

SUOMEN KUUROJEN LIITTO r.y:n

VUOSIKOKOUS

pidetään Helsingissä maaliskuun 17 p:nä seuraavan ohjelman mukaan:

Klo 12 **Vuosikokous** alkaa NMKY:n juhlasalissa, Vuorik. 17. Esillä sääntöjen 8 §:n määräämät ja edustajain vuosikokoukselle lähettämät asiat. Jokaista 10 jäsentä kohti on edustajilla 1 ääni.

Klo 19 **Päättäjäisillanvietto** NMKY:n juhlasalissa, Vuorik. 17. Edustajilla vapaa pääsy.

Liitto maksaa jokaisen yhdistyksen (vähintään 10 jäsentä) yhdelle edustajalle puolet matkalipun hinnasta 3. luokassa rautatiellä. *25 %:n matkalippualennus.* Asunnostaan on jokaisen itse huolehdittava.

Keskushallitus.

SUOSIKAA

ILMOITTAJIAMME!

ARV. KIRJEENVAIHTAJILLEMME

huomautamme, että kaikkien uutisten ja muiden kirjoitusten tulee olla toimituksessa *ennen kuukauden 15 päivää.*

Henkilömuotokuvat

julkaistaan vain siinä tapauksessa, että kuvaa seuraa 400:—. Kuvien tulee olla toimituksessa ennen kuukauden 15 pv.

OY SURDUS AB:n VARSINAINEN YHTIÖKOKOUS

pidetään Helsingin Kuurojen Yhdistyksen huoneustossa Liisankatu 27 A 8 sunnuntaina maaliskuun 18 p:nä klo 15. Esillä yhtiöjärjestyksen 9 §:n määräämät asiat.

Valtakirjojen tarkastus suoritetaan puoli tuntia ennen kokouksen alkamista samassa paikassa.

Johtokunta

Osinkojen periminen

Kaikkia niitä osakkaita, joilla on *nostamattomia osinkoja* edellisiltä vuosilta, kehoitetaan käymään ne perimässä yhtiön konttorista Aleksanterinkatu 12. Konttori on avoinna jokaisena arkipäivänä klo 9—16, lauantaisin ja pyhän aattoina klo 9—13. Osingot on noudettava joko henkilökohtaisesti taikka oikeaksi todistetulla valtakirjalla.

Johtokunta.

Tilatkaa vuodeksi 1951

oma äänenkannattajanne

KUUROJEN LEHTI

56. vuosikerta

Lehti ilmestyy kerran kuukaudessa 16—20-sivuisena, paitsi kesällä kaksoisnumerona, ja mahdollisuuksien mukaan kuvitettuna, seuraten valppaasti tapahtumia kuurojen maailmassa. Siitä saatte tiedot kokouksista ja juhlista, matkalippualennuksista sekä urheilusta ja monesta muusta teille tärkeästä asiasta. Erikoisesti kuurojen ammatti- ja sosiaalisen alan kehitystä seurataan tarkoin.

Toimituskuntaan kuuluvat: Eino Karilas, Urho Kierimo, J. K. Palomaa, Lauri Paunu, Katri Pitkänen ja Rurik Pitkänen sekä lukuisat avustajat eri puolilla maata.

Tilausmaksu 350 mk koko vuodelta. Ulkomaille 450 mk. Kuurojen koulujen, talous- ja ammattikoulujen oppilaat saavat tilaamalla sen opettajansa kautta jaettavaksi 50 markalla.

Tilauksia ottavat vastaan kaikki postikonttorit sekä asiamiehet yhdistyksissä ja voidaan lehti tilata myös liittomme postisiirtotilin n:o 6825 välityksellä suoraan liiton toimistosta Helsinki, Liisankatu 27 E 10.

Tehkää tilauksenne heti!

URHO KIERIMO,
päätoimittaja

RURIK PITKÄNEN,
toimitussihteeri

KAUPPAKIRJAPAINO OY., HELSINKI 1951