KUUROMYKKÄIN LEHTI

SUOMEN KUUROMYKKÄINLIITON ÄÄNENKANNATTAJA

URHO KIERIMO
Vastaava päätoimittaja
Turku, puh 11 490

RURIK PITKÄNEN
Toimitussihteeri
Liisankatu 27, E 10 - Puh. 38 154

N:o 3
Maaliskuu

Postisiirtotili N:o 6825
Tilauksia vastaanotetaan kaikissa postitoimistoissa
Hinta 30 markkaa vuodelta

48. vuosikerta 1943

Suomen Kuuromykkäinliiton toiminta 1942

Liittomme 37:s toimintavuosi on kokonaisuudessaan kulunut maailmansodan vaikutuksen alaisena. Maamme on jatkuvasti sotatilassa ja se vaikeuttaa kaikkea kansanvalistustoimintaa. Monin paikoin on kokoushuoneistoista puutetta. Toisin paikoin taas ovat toimihenkilöt kireän työvoimatilanteen takia olleet estettyjä tarpeellisella ponnella hoitamasta tehtäviään. Lisäksi matkustusvaikeudet haittaavat toimihenkilöiden ja jäsenten saapumista kokouksiin monilla paikkakunnilla. Kuitenkin yhdistystoiminta on jatkunut, vieläpä vilkastunutkin edellisistä sotavuosista. Kaksi uutta yhdistystä, Kemin (22/2 -42) ja Joensuun (2/5 -42) perustettiin ja Viipurin yhdistys, joka talvisodan jälkeen menetti toimintaalueensa, aloitti toimintansa Viipurissa (15/8 -42), huolimatta siitä, että kokoontumismahdollisuudet sodan hävittämässä kaupungissa ovat monen vaikeuden takana.

Liiton toiminta on jatkunut säännöllisesti entisiä suuntaviivoja seuraten. Haaraosastojen työtä on tuettu voimakkaasti mm. jakamalla apurahoja entistä useammalle yhdistykselle, siten että heikossa taloudellisessa asemassa olevat ovat saaneet suhteellisesti runsaamman avustuksen kuin varakkaat yhdistykset. Esitelmäpäiviä on järjestetty haaraosastoissa jakamalla jokaiselle yhdistykselle sen jäsenluvun mukaisen esitelmäapurahan ja osaksi korvaamalla liitolta tilattujen esitelmänpitäjäin matkaliput. Liitto on saamallaan raittiusapurahalla hankkinut raittius- ja opetuselokuvien esittämistä varten haaraosastoissa 16 mm "Filmo"-projektorin muuntajineen, ja on kone ollut ahkerassa käytössä, osoittautuen hyvin tarpeelliseksi havainto-opetusvälineeksi. Esitelmäpäiville ja muihin valistustilaisuuksiin ovat kuurot mielellään ja runsaslukuisesti osallistuneet, saapuen monesti hyvinkin pitkien ja vaivalloisten matkojen takaa. Liiton matkasihteeri on ohjesääntönsä mukaisesti hoitanut liiton toimistoa ja matkustanut pyydettäessä haaraosastoihin pitämään esitelmiä, puheita ja neuvontatilaisuuksia sekä tilien ja toiminnan tarkastuksia, ohjaamaan opintokerhotyötä y.m. Lisäksi hän on avustanut yksityisiä jäseniä heidän asioissaan laatimalla asiakirjoja, toimimalla avustajana ja tulkkina oikeudessa ja virastoissa. Kun haaraosastojen luku ja sen mukana matkasihteerin työmäärä on vuodesta 1935 lisääntynyt lähes 50 %:lla, ei hän ole voinut kaikissa haaraosastoissa käydä pyydettyinä aikoina. Liiton suomen- ja ruotsinkieliset äänenkannattajat ovat ilmestyneet säännöllisesti, mutta niiden määräaikaista ilmestymistä on vaikeuttanut graafillisella alalla vallitseva työvoiman puute. Kun talvisodan jälkeen suomenkielisen äänenkannattajan tilaajamäärä laski huomattavasti, suuren osan tilaajista menettäessä kotinsa ja vakinaisen asuinpaikkansa, on tässä suhteessa tilanne

alkanut parantua sikäli kuin kuuromykkäsiirtoväki on päässyt palaamaan takaisin kotiseuduilleen Karjalaan. Sensijaan "Kuuromykkäin Viestin" nopea myyminen on kohdannut vaikeuksia parhaitten asiamiesten ollessa työnsä takia estettyinä sitä myymästä. Toivotaan kuitenkin, että lehti vähitellen ajan kuluessa saadaan menemään kaupaksi.

Koulukirjojen kustannustoimintaa on jatkettu. Lähimpänä tavoitteena on ollut ajanmukaisen ja tarkoitustaan vastaavan Kuuromykkäin koulujen lukukirjan aikaansaaminen. Sitä varten on Norjasta ostettu offsetpainossa painettuna monivärisiä kuva-arkkeja, joihin painatetaan kotimaassa teksti ja yksiväriset kuvat. Hankkeeseen on sidottu huomattavasti liiton varoja, mutta tähän uhraukseen on katsottu voitavan ryhtyä helpoittamaan kuuromykkälasten eteenpäinpääsyä opin tiellä.

Liiton tekemästä anomuksesta on armeijan palveluksesta vapautettu kokonaan Oulun ja Tampereen piirin kuuromykkäin matkapapit, jotka elok. 1 p:stä lukien ovat saaneet omistautua yksinomaan varsinaiseen työhönsä. Lisäksi on hankittu kaikille papeillemme matkalippualennuksia, joten he voivat tehdä useampia matkoja ja päästä helpommin seurakuntalaistensa kanssa kosketuksiin kuin muuten olisi laita.

Liiton vuosikokouksen päätettyä toimeenpanna kuuromykkäin suurarpajaiset, joihin myönnettiin osallistumisoikeus Kuuromykkäin Auttajayhdistysten liitolle ja Kuuromykkäin Urheiluliitolle, järjesti Yleinen Finanssi Oy. nämä arpajaiset nimellä "Finanssiarpajaiset N:o 2". Valitettavasti ajankohta ennen joulua ei ollut sopiva. Sen ja monen muun asiaan vaikuttavan epäedullisen tekijän takia arpajaiset onnistuivat huonosti. Kuitenkin ne antoivat siksi paljon arvokkaita kokemuksia, että tulevaisuudessa voinemme järjestää uudet arpajaiset paremmalla menestyksellä.

Valtionavustusta on liitto saanut toimintaansa varten 63,000 markkaa, kansakoulukurssia vastaavan esitelmätoiminnan järjestämiseen 15,000 markkaa. Raha-automaattiyhdistykseltä on saatu 70,000 markkaa. Jäsenyhdistysten toiminnan tukemiseen ja esitelmätoimintaan on käytetty näistä varoista 57,929 markkaa.

Keskushallitus on vuoden kuluessa kokoontunut 3 kertaa, lisätty keskushallitus 1 kerran. Keskushallitukseen ovat kuuluneet: puheenjohtajana johtaja U. Kierimo Turusta, varapuheenjohtajana taiteilija L. Vainola Hausjärveltä, sihteerinä ja matka-asiamiehenä R. Pitkänen Helsingistä, rva Elma Ignatius, hrat E. Karilas ja C.-E. Martola Helsingistä, A. Arasola ja E. Mattila Kotkasta ja U. Lehtimäki Turusta. Lisättyyn keskushallitukseen ovat näiden ohella kuuluneet rahastonhoitaja rva Rauha Nikolainen ja tarkastaja J. K. Palomaa Helsingistä, rovasti O. A. Myyryläinen Viipurista, nti Ina Norjajoki Porista, hrat Matti Katainen Tampereelta ja Elias Savisaari Turusta. Tilintarkastajina olivat opettaja Mikko Jouppi ja pankkivirk. Naimi Lehtimäki.

Helsingissä, maaliskuulla 1943.

Urho Kierimo,
puheenjohtaja.

Rurik Pitkänen,
sihteeri.

SUOMEN KUUROMYKKÄINLIITON TILIOTE
31. 12. 1942.

TULOT:

Säästö v:lta 1941	25,009: 80
Valtioapu tili	
valtionapua saatu	78,000: —
raittiusmääräraha	5,000: —
Jäsenmaksu tili	
vuosijäsenmaksuja	2,097: —
Kustannus tili	
myyty kirjoja	12,661: 10
Sekalaisten menojen tili	
tuloja elokuvanäyt. y.m.	2,402: —
Sanomalehtien tili	
lehtien tilausmaksuja	29,077: 90
ilmoituksista	390: —
Kuuromykkäin Viestin tili	
myyty K.m. Viestejä	6,434: 75
ilmoitustuloja	4,500: —
Korko tili	
korkotuloja	94: 05
Vuokra tili	
vuokratuloja	6,720: —
Laina tili	
lainattu Sota-avustus rahastosta	10,080: —
„ Kongressi „	3,000: —
„ Kongressi „	3,300: —
„ Forsiuksen „	4,793: 40
„ Stipendi „	5,000: —
„ Sivén'in „	2,000: —
„ Vakinaiset jäs.m. „	7,100: —
Lahja tili	
raha-automaattiyhd. saatu	70,000: —
muita lahjoja	200: —
Mk	277,860: —

MENOT:

Kustannus tili	
painatuskuluja, värilaattoja, kulj. y.m.	61,435: 15
Sekalaisten menojen tili	
huoneuston puut ja koksi	9,240: 55
muut sekalaiset menot	16,383: 30

Sanomalehtien tili	
lehtien pain., kuvitus, kuljetus ja postitus	55,795: 75
Kuuromykkäin Viestin tili	
provisiota ja kirjoituksista	1,190: —
Arvopaperien tili	
ostettu ja siirretty Surduksen osakk.	500: —
Matkakulujen tili	
edustajien matkat vuosikokoukseen	1,979: —
lis. Keskushallit. jäs. matkat vuosikokoukseen	3,102: —
Keskushall. jäs. matkat 3 kok. v. 1942	4,409: —
sihteerin matkat	17,050: —
Vuokra tili	
yhtiövuokra osakehuoneustosta	5,580: —
Esitelmätoiminnan tili	
esitelmämäärärahat yhdistyksille	11,450: —
esitelmänpitäjäin matkakulut	3,550: —
Jäsenyhdiststen avustam. tili	
avustukset yhdistyksille	23,900: —
Palkka tili	
palkat	52,148: —
Inventario tili	
korjauksiin	1,650: —
	269,362: 75
Säästö v:lle 1943	8,497: 25
Mk	277,860: —

SUOMEN KUUROMYKKÄINLIITON TILINPÄÄTÖS
31. 12. 1942.

VARAT:

Rahaa kassassa	8,497: 25
Kirjavarasto	69,156: 65
Inventario	3,636: 25
Osakehuoneusto	100,000: —
Arvopaperit:	
67 kpl. O.Y. Surduksen osakkeita	4,550: —
Mk	185,840: 15

VELAT:

Laina Sota-avustus rahastosta	10,080: —
Laina Kongressi rahastosta	6,300: —
Laina Forsiuksen rahastosta	4,793: 40
Laina Stipendi rahastosta	5,000: —
Laina Sivén'in rahastosta	2,000: —
Laina Vakinaiset jäs.m. rahastosta	7,100: —
Laina v:lta 1940 ja 1941	39,100: —
Pääoma 31/12 1942	111,466: 75
Mk	185,840: 15

TAPPIOT:

Sekalaisten menojen tili	23,221: 85
Sanomalehtien tili	26,327: 85
Arvopaperien (siirr. Nyb. osakk.) tili	2,800: —
Matkakulujen tili	28,215: 50
Esitelmätoiminnan tili	13,324: 50
Jäsenyhdistysten avustam. tili	23,900: —
Palkka tili	52,148: —
Inventario tili	1,650: —
Mk	171,587: 70

VOITOT:

Valtioapu tili	83,000: —
Jäsenmaksu tili	2,097: —
Kuuromykkäin Viestin tili	9,744: 75
Korko tili	94: 05
Vuokra tili	1,140: —
Lahja tili	70,200: —
Vuoden 1942 tappio	5,311: 90
Mk	171,587: 70

RAHASTOT:

Nybergin rahasto:	
Saatavia Suom. K.m. Liitolta	13,040: —
27 kpl. K. O. P:n osakkeita	5,400: —
Säästö v:lle 1943	5,056: —
Mk	23,496: —
Kouluneuvos V. Forsiuksen rahasto:	
Saatavia Suom. K.m. Liitolta	9,793: 40
6 kpl. K. O. P:n osakkeita	2,206: 60
Säästö v:lle 1943	303: 65
Mk	12,303: 65
Kongressi rahasto:	
Saatavia Suom. K.m. Liitolta	11,300: —
Puolustuslainan obligatio	5,000: —
Säästö v:lle 1943	416: 40
Mk	16,716: 40
Stipendi rahasto:	
Saatavia Suom. K.m. Liitolta	5,000: —
Säästö v:lle 1943	2,712: 05
Mk	7,712: 05
Sivén'in rahasto:	
Saatavia Suom. K.m. Liitolta	6,500: —
Säästö v:lle 1943	2,133: 85
Mk	8,633: 85
Vakinaiset jäsenmaksut rahasto:	
Saatavia Suom. K.m. Liitolta	29,050: —
Puolustuslainan obligatio	10,000: —
Säästö v:lle 1943	295: 10
Mk	39,345: 10
Sota-avustusten rahasto	
Saatavia Suom. K.m. Liitolta	10,080: —
Säästö v:lle 1943	8,526: 95
Mk	18,606: 95

Helsinki, 1 p:nä maaliskuuta 1943.

Rauha Nikolainen.

TILINTARKASTUSKERTOMUS.

Suomen Kuuromykkäinliiton vuoden 1942 tilejä ja rahastoja tarkastamaan valittuina olemme tämän tehtävän suorittaneet ja havainneet seuraavaa:

Tilit on oikein avattu edellisen vuoden tilinpäätöksen mukaisesti.

Kirjanpito on huolellisesti hoidettu perustuen vastaaviin tulo- ja menotositteisiin.

Yhteenlaskut, siirrot ja saldot on oikein suoritettu.

Käteiskassa oli yhtäpitävä kassatilin saldon kanssa.

Eri rahastojen saldot vastasivat vastakirjojen saldoja.

Tilinpäätös oli oikein suoritettu.

Ehdotamme tilivapauden myöntämistä asianomaisille tilivelvollisille.

Helsingissä, maaliskuun 3 p:nä 1943.

Naimi Lehtimäki. *Mikko Jouppi.*

PORIN HENGELLISET JUHLAT vietetään 1. ja 2. pääsiäispäivinä, huhtik. 25—26 pnä yhdistyksen talossa.

Saapukaa pienin vaatimuksin, kuitenkin Herralta paljon odottaen.

Johtokunta.

VÄHÄN PANETTELEMISESTA

Raamatussa sanotaan, että kieli on pieni elin, mutta se tekee paljon syntiä. Tämä tarkoittaa sitä, että ihmiset puhuvat paljon pahaa, joka kaikki on kielen syntiä. Kuuromykatkin puhuvat paljon pahaa ja perättomia asioita käsillään sekä huulillaan. Olemmeko tulleet ajatelleeksi, mitä pieni ilkeä sana saa aikaan. Monasti sen seuraukset haavoittavat lähimmäisemme sydäntä. Koitapa ottaa kerran lausumasi ilkeä sana takaisin. Et saa sitä kiinni. Se menee eteenpäin ja pienikin, viattomalta näyttävä asia eteenpäin kulkiessaan kasvaa lumivyöryn tavoin, kunnes viimein emme enää tunne siitä omia sanojamme. On muutamia ihmisiä, joille panetteleminen ja parjaaminen poissa olevista lähimäisistään on oikein huvia. Mitä ihmeellisempiä asioita he kertovat poissaolevista, ja vahinko kyllä, muutamat uskovat tuollaisia puheita, joilla on tarkoitus vain halventaa toisen mainetta. Varsinkin jos joku on joutunut epäsopuun toisen kanssa, niin eikös vain hän heti takana alakin parjata tuota toista henkilöä. Muutamat tekevät tuollaisia "karhunpalveluksia" hyville ystävilleenkin. Toisinsanoen, jolle pahaa puhuminen on tullut tavaksi, hän ei epäile puhua ystävistäänkin pahoja asioita. Tällaiset henkilöt keskuudessamme levittävät eripuraisuutta ja vihamielisiä ajatuksia, joka kaikki suuresti vaikeuttaa kuuromykkäin keskinäistä seurustelua. Olemme kaikki vain ihmisiä, joilla jokaisella on omat heikkoutemme. Ei ole kuitenkaan kaunista seurassa penkoa ystävänsä puutteita ja heikkouksia. Sellainen ihminen kyllä piankin menettää omankin maineensa, sillä parjaaminen on aivankuin myrkytetty nuoli, joka sinkoojansa kädestä lähdettyään hetkisen lentää eteenpäin, mutta sitten kääntyy takaisin ja haavoittaa sitä itseään joka on sen heittänyt. Välttäkäämme tuollaisia henkilöitä, joilla on tapana parjata lähimäisiään. Jättäkäämme heidät yksin. Nouskaamme puolustamaan poissaolevaa, ja vakavin sanoin huomauttakaamme, miten sopimatonta poissaolevista pahaa puhuminen on. Emmehän me kuitenkaan vakavissamme tahdo ystäviemme mainetta mustattavan. Sellainen henkilö herättää aina kunnioitusta ja arvonantoa, joka ystävällisellä mutta päättäväisellä huomautuksella tukkii parjaajan suun. Sitävastoin henkilö, joka itse mielelään jää katselemaan tuollaisia puheita, näyttää ympäristölleen olevansa samaa maata tuon parjailevan henkilön kanssa. Meidän kuuromykkäin joukko on siksi pieni ettei meillä ole varaa näin alhaiseen huviin kuin toisten panetteleminen on. Puhukaamme ystävistämme hyvää, ja jos huomaamme ystävässämme jonkun huonon puolen, menkäämme hänen luokseen ja kahden kesken siitä hänelle huomauttakaamme. Kuinka kiitollisena hän ottaakaan vastaan silloin huomautuksemme, kun hän huomaa, että me tarkoitamme todella hänen parastaan. Monasti panetteleminen johtuu vain kateudesta. Kuvittelemme että toisella henkilöllä on paljon paremmat oltavat kuin itsellämme, ja pahaa puhumalla tahdomme vahingoittaa häntä. Antakaamme esim. yhdistystemme johtohenkilöiden rauhassa tehdä työnsä, mikä heille on yhdistyksissä määrätty. Heidän toimensa tarkoittaa meidän kaikkien parasta. Ajatelkaamme heitä ystävällisin ajatuksin ja näin keventäkäämme heidän työtänsä, sillä monasti se on raskaampaa ja edesvastuullisempaa kuin me osaamme ajatellakaan, joten meidän tulisi kiitollisin mielin nauttia heidän työnsä hedelmistä.

Yksimielisyys on voimaa. Se rakentaa, kun taas eripuraisuus hajoittaa. Julistakaamme siis, kuuromykät ystävät, pannaan toistemme panettelu, niin me omalta kohdaltamme olemme levittämässä yksimielisyyttä keskuuteemme. Yksimielisyys saa suuria aikaan. Me tahdomme kohota yhä ylemmäs ja ylemmäs henkiseen valoon ja tietoihin. Me tahdomme saavuttaa jokainen mahdollisen parhaan elämässämme, ja sen me saavutamme, kun yksimielisinä toisiamme tukien ponnistelemme yhä ylöspäin, levittäen ystävyyttä ja sopua ympäristöömme. Silloin me iloksemme saamme huomata, kuinka se hyvä, jota ennen tavoittelimme, tulee itsestään meitä vastaan. Me näemme toisissamme ja jokapäiväisessä elämässämme vain hyvää, ja huomaamme kuinka ystävyys versoo keskuudessamme. Se nostaa päätänsä joka puolelta, aivan kuin keväiset ihanat kukkaset, sulostuttaen tietämme jota kuljemme, tuoden keskuuteemme rakkautta, iloa ja sopusointua.

Katri Pitkänen.

Tervetullut opas kuuroille!

Tohtori MARTTI JUKOLA:

URHEILUTAIDON ALKEET

Mukavaa taskukokoa. 138 siv. Runsaasti hyviä tyylikuvia. Hinta postimaksuineen 32:—. Tilatkaa osotteella:

Kuuromykkäin Urheiluliitto

Helsinki, Liisank. 27, E. 10. Postisiirtotili 6602.

LOPPIAISJUHLAT PORISSA

Porissa vietettiin jälleen loppiaisjuhlaa 6 p:nä tammikuuta. Kuuromykkäin Auttajayhdistys, Porin piiri, oli kutsunut hiljaisia ystäviä juhlanviettoon kuuromykkäin yhdistyksen kotiin.

Jo juhlan aattona virtasi Poriin päin suuri joukko hiljaisia ystäviä mikä läheltä ja kauempaa. Aatoksi olivat Porin kuurot urheilijat järjestäneet hauskan illanvieton.

Loppiaisena klo 11 a.p. kuuromykkäin yhdistyksen valaistun juhlasalin täytti satalukuinen juhlajoukko joka jännitettynä ja ihmetellen odottivat ohjelman alkamista. Perällä seisoi solakka kuusi hopeankiiltävine koristeineen ilman kynttilöitä, mutta latvassa loisti suuri kirkas tähti, toivottaen vieraat tervetulleiksi juhlaan. Myöskin samalla kehoittaen meitä kaikkia seuraamaamaan itämaan tietäjien esimerkkiä seimen lapsen luo. Kodin johtajatar aloitti virren viittaamalla v.k. 16 "Synkkä yä maan peittää aivan, vaan meitä sääli Herra taivaan ja meille koitti valkeus." — — — Puhujakorokkeelle nousi auttajayhdistyksen puheenjohtaja rov. Vartio johdattaen kuulijain mieleen kuningasten kuninkaan Jesuksen Kristuksen, joka on tullut valoksi pimeään maailmaan, ettei yksikään joka Häneen uskoo hukkuisi, vaan saisi ijäisen elämän. Siirtyen puhumaan opetuslapsi Tuomaasta, joka nähtyään Jesuksen ja Hänen kädessään naulain reijät tunnusti "minun Herrani, minun Jumalani". Tunnetko sinäkin samaa, voitko sanoa Tuomaan tavalla, minunkin Herrani? Opettajatar Pohjanlehto tulkitsi rovastin puheen viittomakielelle. Runon "Seimen lapsen ääressä" viittoi neiti Raita. Kuuromykkien rakastettu sielupaimen past. Paunu astui esiin ja puhui. "Kaikki janoovaiset ja nälkäiset tulkaa vetten luo." Me tarvitsemme joka päivä uutta ravintoa, ilman emme voi elää. Tarvitsemme elämäämme armoa ja syntein anteeksi antamusta. Sielukin tarvitsee samoin joka päivä uutta ravintoa, Jumalan sanaa. Eilinen armo ja siunaus ei enää ole tälle päivälle, vaan joka päivä on pyydettävä uutta armoa ja siunausta, samalla tavoin kuin saamme joka päivä uutta ravintoa. Sillä joka aamu on armo uusi. Suurella hartaudella seurattiin vaikuttavaa saarnaa.

Auttajayhdisytksen vieraanvaraiset jäsenet olivat järjestäneet ilmaisen korvikkeen tarjoilun, jota kiitollisina nautittiin.

Väliajan jälkeen esitelmöi toimittaja Pitkänen eräästä 700-vuotismuistosta kun Eurooppa pelastui villien aasialaisten laumojen hyökkäykseltä. Kertomuksen Mikael Agricolasta viittasi ja puhui nti Sirkka Rehnstöm selvästi ja kauniisti. Suurta iloa tuotti joulutonttujen esitys. Past. Paunu vielä puhui neuvon sanoja hiljaisille ystäville. Sen jälkeen tuli jännittävin hetki diakooni Aholan esitelmän jälkeen eläinmaailmasta. Esitelmänpitäjän ottaessa esiin tuomansa pyöreän kotelon ja avatessa sitä, sukelsi esiin elävä krokotiili, terävine hampaineen. Kaikkien silmät olivat kovana, mitä nyt seuraa. Suuri riemu puhkesi ilmoille, kun huomattiin se vaarattomaksi leikkikaluksi.

Joulupukki ei ollut unohtanut Porin vieraita, vaan tulla köpitti sisään säkkineen ja jakoi vähäiset lahjansa. Kodin johtajatar johdatti puheessaan hiljaisia ystäviä suureen valkeuteen, jonka itämaan tietäjät näkivät ja alkoivat sitä seurata.

Polvesta polveen on kansa kuullut sanoman valkeudesta joka ensimmäisenä jouluyönä tuli pimeään maailmaan.

Mekin olemme vuosi vuodelta kuulleet sanoman tästä valkeudesta jo lapsuudesta asti. Tämä on meille tuttu ja kuitenkin joka vuosi uusi. Ilman joulua elämämme olisi pimeä ja tyhjä.

Mutta joulu on tullut ja julistaa kaikille kansoille: "Kansa joka pimeydessä vaeltaa, näkee suuren valkeuden, joka asuvat kuoleman varjon maassa, niille valkeus loistaa."

Nyt on joulu tullut luoksemme ja kysyy: Oletko sinä nähnyt suuren valkeuden vai oletko kansaa, joka vaeltaa pimeydessä?

Lopuksi johtajatar kiitti juhlaan saapuneita vieraita kävnnistään ja kaikkia puhujia ja ystäviä, jotka tavalla tai toisella auttoivat juhlan menestymistä.

Valon juhla päättvi rukoukseen ja lauluun "Herraa hyvää kiittäkää. Iloiten ylistäkää, Luodut kaikki laulakaa, Luojan suurta kunniaa".

Suokoon Herra armonsa, että Jesus-valo seuraa jokaista ystävää hänen kotiinsakin ja antaisi uuden elämän ja rauhan Jesuksessa.

I. N.

KUULUMISIA HÄMEENKYRÖSTÄ

Ajatella — häät keskellä synkintä talvea, sehän on aivan luonnotonta, sillä häät kuuluvat jonnekin kaukaiseen, ihanaan kesään, jolloin koko luomakuntakin uhkuu vapauden riemua, lämmintä rakkauden tuntua ja myötätuntoa ajattelet ehkä Sinä kun näitä rivejä alat lukea. — Mutta niin on kuitenkin käynyt, että Hämeenkyrön kuurojen yhdistyksen jäsenet saivat olla eräiden jäseniensä vihkimätilaisuudessa jonne past. Paunu oli saapunut lujittamaan kauniin,

vaikuttavin sanoin asianomaisten rakkauden liiton. Nämä pakkastalven häät muodostuivat lyhyydestään huolimatta juhlalliseksi ja mieleenpainuvaksi elämykseksi. Ulkonainen luontokin oli kuin morsian valkeine, puhtoisine, kaikkipeittävine huntuineen, vaikka pakkanen paukkui nurkissa ja ihmisten ja hevosten turkit olivat paksussa huurteessa. Ilahduttavaa oli saada olla mukana häissä, vaikka vaatimattomissakin vuoden pimeimpänä aikana jolloin "Maas on hanki, järvet jäässä ja pääsky pitkän on matkan päässä".

Se juhla toi mukanaan tuulahduksen tunteen jostain kaukaa ikuisesta ja pysyväisestä, jossa saa viettää ainaisia häitä Karitsan suuressa morsiusjoukossa, jossa ihanat häät eivät lopu ikinä, vaan kestävät aina — ikuisesti.

Silloin kun kaksi ihmistä lupaavat rakastaa toisiaan niin myötä- kuin vastoinkäymisissä niin tuntuu siltä, että se on helppo sanoa, mutta ei aina yhtä helppoa täyttää. — — — Silloin kun elämän ankarat aallot kuohuvat ylitsemme peittäen alleen heikon ihmislapsen, on rakkaus monesti silloin hellittävinään otteensa. Ihana rakkaus — kuolemattomuuden vertauskuva, sellainen joka kestää lujana kuolemaan asti on monen kohdalla kuin uni ja varjo vain. Sillä jos jokin synti, joka tuo aina onnettomuutta mukanaan, pääsee sotkemaan kauniin orastavan rakkauden aviopuolisoiden välillä, on koko elämä pilalla. Alku oli ihana, mutta loppu surkea. Sellaisen ihmisen kohdalla olisi ollut parasta että ei hän olisi koskaan rakastunutkaan. Paljon, paljon tuo rakkaus mukanaan onnea ja päivänpaistetta monen elämään, mutta myöskin paljon onnettomuutta ja kärsimyksiä, jos emme osaa oikein käyttää rakkauden suomia etuja ja oikeuksia. Milloin koittaa aika jolloin kaikki ihmiset oppivat puhtaasti ja kauniisti rakastamaan? Koti olisi kuin taivainen onnen paratiisi maan päällä, jos kodeissa vallitsee todellinen rakkaus, hyvä tahto, yhteisymmärrys ja sopusointu kahden ihmisen välillä.

Eikä rakkauden kallis kohde saisi olla kukaan muu kun se yksi vain, jolle kerran on Jumalan edessä luvannut uskollisuutta. Sitä jaloa päämäärää ja onnea tulisi jokaisen pyrkiä saavuttamaan, kelle vain on suotu oma koti ja elämäntoveri rinnalle.

— Mutta miksi niin moni elämä sortuu niin pian keskellä ihanaa onnen ja rakkauden kukoistavaa aikaa? Ken sitä ajattelee, löytää kyllä siihen syvälle piilevät syyt.

— Kaikki vastoinkäymiset on yhdessä helpompi läpäistä kun ne yhdessä kannetaan, sillä eihän elämä kenenkään kohdalla aina hymyile, vaan läpi kyynelten tulee monen kulkea. Silloin olisi hyvä jos kivikova sydän alkaisi sulaa, ja nöyrtyisi ottamaan vastaan Jumalan armon, niin katkera vaikka kärsimysten malja monesti voisi ollakin. Eikä avioelämä voi koskaan muodostua täysin onnelliseksi jos elämästä ja kodista puuttuu yksi elävä olento, nimittäin Jumala, sillä ihmissydän on rauhaton ja myrskyinen kuin meren ulappa jos ei Jumala pääse tarttumaan elämän ohjaksiin.

— Ikuisesti kestävää rakkauden onnea ja päivänpaistetta me H:rön kuurojen yhdistyksen jäsenet toivomme näille kahdelle, ja milloin vastoinkäymiset yllättävät pienoisen venheen, on hyvä muistaa silloin — tämä pilvisää on vain hetkellistä, pian alkaa onnen aurinko loistaa täysinäisemmin kirkkain sätein. — Niin, pyhä, kuihtumaton rakkaus kestäköön hautaan saakka ja jatkukoon kuoleman jälkeen täyteläisempänä autuaitten mailla missä vasta rakkaus on kaikki kaikessa. Silloin ei maallinen rakkaus olisi ollut turha, vaan alku ihanaan, uuteen täydelliseen elämään.

Vieköön talven raikas tuuli mukanaan vienot lämpimät terveiset Hämeenkyrön kuurojen yhdistyksen jäseniltä kaikille kohtalotovereille ympäri Suomen niemen.

E. K.

TOISTA VUOTTA TYÖTYTTÖNÄ

Elli Kumpulainen astui työpalveluun syysk. 3 p:nä 1941. Ensiksi ryhmä (10 tyttöä) läksi Ouluun, jossa saivat armeijan varusteet: puvun, suojapuvun, monot, venelakin sekä taloustarvikkeet y.m. Siellä he olivat lottamajoituksessa eräässä kansakoulussa. Ryhmänjohtajana oli tamperelainen lotta, ylioppilas Sirkka Jaakkola, joka osoittautui kovin herttaiseksi ja hyvin tultiin toimeen muittenkin kanssa. Juhlalliselta tuntui käydä syömässä upseerien ruokailupaikassa, jossa saatiin maukasta ja

Elli Kumpulainen

hyvää lottain laittamaa ruokaa. Oulun katujа kulkiessaan sotilaspukimissaan he herättivät huomiota ja kaikki upseerit vastaantullessaan tekivät heille kunniaa. Oulussa levättyään he lähtivät klo 14 kuorma-autoilla pitkälle taipaleelle. Matka oli rasittava. Luonto ja maasto oli matkan varrella kovin vaihtelevaa. He näkivät, kuinka kaunista pohjolassa on. Rajamailla luonto on erilaista kuin muualla Suomessa. Tehtyään matkaa noin 100 km he levähtivät Pudasjärvellä klo 16. Syötyä ja levättyä jatkettiin matkaa Taivalkoskelle, jonne saavuttiin klo 21. Matkalla nähtiin valkoinen poro ja hirvenvasikka. Maantie oli leveä ja suora ja metsää vain vilisi ohitse. Taivalkoskella yövyttiin ja viivyttiin 1 päivä ja klo 19 lähdettiin taas yön selkään taipaleelle. Kuusamoon saavuttiin klo 11. Kuusamo on kauneudestaan kuuluisaa seutua. Levättyä ja syötyä jatkettiin taas matkaa ja saavuttiin rajalle, joka ylitettiin klo 0,5 yöllä. Rajalla tarkastettiin passit. Rajaa ylitettäessä kajautettiin yht'aikaa "Vala". Suvantoon saavuttiin 6 p:nä syysk. klo 1,30 yöllä. Matkaan meni 3 päivää. Suvantoon kotiuduttiin aluksi ja alettiin perunannosto. Perunamaita oli 5 ha. Kylässä oli paljon taloja, mutta kaikki tyhjinä, kun ryssät olivat evakuoineet asukkaat mukaansa suomalaisten valloittaessa Suvannon. Talot olivat yhdessä rykelmässä maantien varrella ja saunat ja ladot olivat järven rannalla. Maisemat olivat kauniit, mutta talot matalia ja niiden ikkunat pieniä. Joka talossa oli keittiö. Joka huoneessa asusti perhe, joille keittiö oli yhteinen. Kovin likaista oli joka paikassa. Huoneiden seinillä ei ollut tapettia, vaan sanomalehtiä oli laitettu seinien verhoksi. Kylään oli jäänyt muutamia Vienan karjalaisia. He olivat kovin iloisia suomalaisten tulosta. Perunannostoa kesti 1 kuukauden. Aluksi selkää särki työ kovasti, mutta vähitellen siihen totuttiin. Elli, kun oli tottunut maatöihin, osoittautui kaikkein ahkerimmaksi perunain nostajaksi, sillä useimmat tytöistä olivat tottumattomia. Vapaaaikoina hän kävi katsomassa kylän taloja ja poimimassa puolukoita. Siellä oli hirveästi puolukoita, oikein isoja. Järvet olivat kalarikkaita, ja saatiin hyvin suuria kaloja. Perunannoston loputtua he lähtivät Suvannosta idemmäksi Pistojärvelle, jonne oli 30 km. Marssittiin kurjia teitä pitkin, synkkien salojen läpi. Tiet olivat mahdollisimman kapeat, kurjat, vetiset ja suomailla oli puusiltoja. Hevosella kulietettiin varusteet, reput y.m. Mukana oli sotilaita saattajina, sillä ei saattanut tietää, jos sattuisi vihollispartioita yllättämään. Marssi kesti koko päivän ja kovin väsyneinä saavuttiin illalla Pistojärvelle. Pistojärvi oli omituisen näköinen. Paljon taloja, vaikka paljon niistä oli poltettukin. Kaikki talot tyhjinä. Eräästä kuopasta tavattiin paljon tavaraa, joita ryssät olivat panneet piiloon suomalaisten tullessa. Tytöt alkoivat leikata ohraa ja nostamaan perunoita. Pistojärvellä oli vaaranalaista oleskella, kun ryssien partiot tuontuostakin yrittivät häiritä. Siellä oli paljon sikoja ja lampaita, joita löydettiin yhdestä saaresta. Lampaita kerittiin ja saatiin runsaasti villoja armeijan tarpeiksi. Elli oli taitava keritsemistyössä, joka sujui vanhasta tottumuksesta. Pistojärvellä oltiin kuukausi, mutta kun tilanne tuli yhä vaarallisemmaksi, täytyi tyttöjen siirtyä takaisin Suvantoon. Suvannossa alettiin suursiivous taloissa. Sen ohessa pestiin sotilaiden vaatteita ja tehtiin muita lottatöitä. Elli oli siellä marraskuuhun asti, pääsi sitten lomalle Tampereelle monta kiloa lihoneena ja hyvinvoipana. Loman jälkeen komennettiin Kannakselle, mistä toisella kertaa.

Kirsti Ahonen.

HYVÄN KODIN ARVO

Koti, kuinka tuttu on tuo sana, se heläjää aina kauniisti korvissani ajatellessani kuinka rakas on minulle koti, etenkin vieraissa oloissa olen oppinut tuntemaan todellisen kotionnen ja eroavaisuus onkin suuri kodin ja maailman välillä. Osaavatko kaikki siis kylliksi käsittää kuinka pyhä, rakas ja kallis on koti —. Koti, jossa vallitsee rakkaus ja sopusointu, jossa kaikki kaunis, puhdas, hyvä ja jalo kukoistaa, koti jossa vallitsee lämpö, riemu ja autuus. Tällaisessä kodissa saa nauttia todellista onnea ja rauhaa. Miksi moni kokematon nuori monesti luulee muualla olevan parempaa kuin kotona, sellaisen meili tekee ulos avaraan maailmaan ja ja hän lähteekin ja jättää kotinsa, missä lapsena kasvoi ja vanhemmat jotka lastansa hellällä rakkaudella vaalivat, mutta maailmalla saa kokea katkeran pettymyksen, ei löydä vieraiden luona kodin lämpöä, maailma on kylmä ja kolkko. Kuinka usein silloin koti-ikävä valtaakaan mielen ja se saa katseen kyynelistä kostumaan. Vieraiden ihmisten keskuudessa eläminen tuntuu hyvin kylmältä ja sydän kaipaa rakastavaista ymmärrystä. Allekirjoittanut on itsekin sen tullut selvästi käsittämään kuinka suuriarvoinen on hyvä koti, jossa

uskollisten omaistemme ohjaamina emme suurista tuskista tiedä, ristiriidoista kärsi, emmekä huolista vaikeroi ja hyvässä kodissa eivät valhevalot viettele niinkuin voi tapahtua maailmalla, missä yksin taakkaamme kantaa saamme, siksi lausun Teille hyvät lehden lukijat, Teillä joilla on varakas maalaiskoti, pysykää kodissanne, älkääkä antako kevytmielisen elämän pyöremyrskyn itseänne kuljettaa maailmalle, missä nykyään puute ja huoli ahdistaa; parempi on tyytyä maalaisoloihin, sillä varakkaissa maalaiskodeissa voi paremmin tulla toimeen kuin kaupungin alinomaisessa hulinassa ja hälinässä. Ja ymmärrettävää on että kuinka moni, joka on kotinsa menettänyt sitä kaipaakaan ja ikävöi. Sitä en viitsi enemmin sanoin ja kirjoituksin kuvailla, kuinka kallis on hyvä koti ja tämä meidän rakas Isänmaamme, minkä edestä moni mies on henkensä ja kaikkensa uhrannut ja vielä moni saa sankarikuoleman, ennenkuin kotimme ja Isänmaamme on pelastettu vaarasta.

Nastolassa, helmikuulla 1943.

L. Rantala.

Tietoja kotimaasta

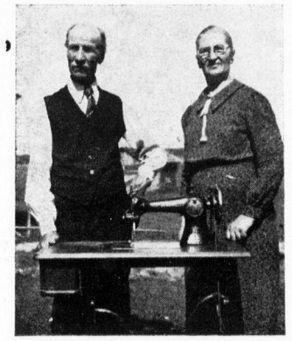

Sanna ja Juho Kruuva.

AVIOPUOLISOT KRUUVA. Kauhavan Klemolassa täytti *Juho Kruuva* 70 vuotta viime lokak. 19 p:nä. Hän on syntynyt Lapuan Länsikylässä, käynyt Kurikan k.m. koulun. *Sanna Kruuva* täyttää 60 vuotta kuluvan maalisk. 29 p:nä. Syntynyt Kauhavalla, käynyt Jyväskylän koulun. Emäntä Sanna Kruuva on ammatiltaan miesten pukujen ompelija, ollen hyvin taitava maaseudun räätäli. Hänellä on ollut työtä niin paljon, että usein on pitänyt monet yötkin neuloa. Niinpä hän onkin ansainnut ompelutyöllä hyvän omaisuuden. Kruuva-puolisot solmivat avioliittonsa v. 1914. Aluksi heillä ei ollut omaa kotia, mutta pian he perustivat oman kodin ensin Ylistaroon, ostamalla Juhon vanhemmilta torpan. Sen he sittemmin möivät ja ostivat n. 6 ha:n suuruisen maapalstan Kauhavalla ja rakennuttivat ajanmukaisen 3-pesäisen asunnon. Tässä on tarvittu ahkeria käsiä. Heillä on kasvattipoika, joka nykyään on rintamalla rajojamme suojelemassa. He ovat myös Seinäjoen k.m. yhdistyksen jäseniä. Yhdistys onnittelee merkkipäivien johdosta.

LIISA KALLIO 60-vuotias. Jouluk. 3 p:nä täytti karjaapulainen nti *Liisa Kallio* Ylistarossa 60 vuotta. Hän on käynyt Kurikan k.m. koulun. Alkoi palvelusuransa jo 15-vuotiaana, ollen samassa talossa poliisikonstaapeli Juho Västinmäellä yhtäjaksoisesti 45 vuotta. Vaikka hän jo on eläkkeellä, niin hän hoitaa talossa emännyyttä, sillä talon emännät ovat jo aikoja sitten siirtyneet ijäisyyteen. Hän on saanut lukuisia palkintoja. Pitkäaikaisesta ja menestyksellisestä työstä maatalouden hyväksi 1902—1933 hopeamitalin. I ja II palkinnot karjanhoidosta 1913—1916. I palkinnon pukukankaasta 1917. II palkinnon langoista käsityönäyttelyssä 1917. Uskonto on hänellä sydäntä lähinnä. Hän viettää merkkipäivänsä juhlaa ensi keväänä. Hänkin on Seinäjoen yhdistyksen uskollisia jäseniä, jolle yhdistys pyytää lausua vilpittömät onnittelut.

Elin Ojaniemi.

ELIN OJANIEMI 50 vuotias. T.k. 4 p:nä täytti 50 vuotta ompelijatar *Elin Ojaniemi* Peräseinäjoella, Luomankylässä. Hän on syntynyt Peräseinäjoella talollisen tyttärenä, käynyt koulunsa Jyväskylässä neiti Anna Vainion oppilaana. Koulunsa päätyttyä hän antautui ompelijattareksi. Hänellä on aina ollut työtä, sillä hän on työssään ollut ahkera ja täsmällinen. Hän on uskonnollismielinen ja hyväsydäminen, niinpä hän on muistanut tuntemattomia sotilaitamme talvi- ja nykyisessä sodassa, lähettäen heille lukuisia lahjapaketteja.

Elin Ojaniemi on hyvin pidetty Seinäjoen Kuuromykkäinyhdistyksessä, joka on hänelle rakas kuin oma koti. Sitä todistaa se, että hän yhdistyksen perustamisesta saakka on ollut uskollinen jäsen ja auttanut yhdistyksen toimintaa tarjoilutehtävissä, vaikka matka yhdistykseen on ollut lähes 40 km. Tämän hän on tehnyt omalla kustannuksellaan, valittamatta ja aina iloisena.

Seinäjoen K.m. yhdistys pyytää lausua sydämelliset onnittelut viisikymmenvuotiaalle jäsenelleen.

KUUROMYKKÄÄ TYÖNTEKIJÄÄ MUISTETTU. Työmies *Juho Kustaa Loima* Huittisten Lauttakylästä on saanut maatalousseurojen keskusliiton muistorahan uskollisesta palvelusta isäntänsä, maanviljelijä Kalle Käyrän helmikuun 12 päivänä täyttäessä 60 vuotta. Juho Loima on ollut saman talon palveluksessa 24 vuotta. On mieluista panna merkille, että kuulevat työnantajat ovat kuuroihin työntekijöihinsä tyytyväisiä. Se, joka on uskollinen vähässä, pannaan paljon haltijaksi. Onnittelemme muistorahan saajaa! *L. A. P.*

KIRKKOPÄIVÄT KOTKASSA. Maaliskuun 20—21 päivinä vietetään Kotkassa kirkkopäiviä. Juhlat alkavat lauantaina 20/3 klo 18 Kotkan seurakuntatalossa ja niitä jatketaan sunnuntaina klo 14 samassa paikassa. Tilaisuuteen odotetaan Kymenlaakson kuurojen runsaslukuisesti kokoontuvan. Puhujiksi saapuvat Viipurin ja Tampereen piirien kuuromykkäin papit. Toivotaan myös paikkakunnan papiston antavan apuaan. Henkilötodistus, eväät tai elintarvikekortit mukaan.

URHEILUOSASTO

KUL:n 8:s liittokokous

pidetään pääsiäislauantaina huhtikuun 24 p:nä klo 14 H. K. Y:n huoneistossa, Liisankatu 27, A:ssa. Käsitellään sääntöjen 11:ssä mainitut asiat.

Edustajavaltakirjat ja keskustelukysymykset on lähetettävä ennen huhtikuun 1 päivää osoitteella: Puheenjohtaja Carl-E. Martola, Helsinki L. Döbelninkatu 3, A 12

1:senä pääsiäispäivänä klo 10 pidetään KUL:n Liittoneuvoston kokous ja samana päivänä klo 19 ohjelmallinen illanvietto H. K. Y:n huoneistossa, johon edustajat ovat tervetulleita. Muilta pääsy 15: —.

Seurat maksavat edustajilleen matkalipun hinnan kotipaikaltaan Helsinkiin. Liitto suorittaa paluulipun hinnan kunkin seuran 1:lle edustajalle.

Liittohallitus.

%-MARSSIKILPAILU KUL:n SEUROJEN VÄLILLÄ C.-E. MARTOLAN KIERTOPALKINNOSTA

Huhtikuun 15 ja toukokuun 15 päivien välisenä aikana on järjestettävä ulkoilu- ja retkeilyharrastuksen kohottamiseksi kuurojen keskuudessa prosenttimarssikilpailut puheenjohtaja C.-E. Martolan kiertopalkinnosta. Marssimatka on miehille 15 km, alin vaatimus 2 t. 20 minuuttia, naisille 10 km, alin vaatimus 1 t. 40 min. Tulokset lähetettävä ennen kesäk. 1 päivää, os.: Herra C.-E. Martola, Helsinki L. Döbelninkatu 3, A 12.

Kuten muistettanee, voitti Kuopion K.-U. kiertopalkinnon toistamiseen. Saa nyt nähdä, kykenevätkö muut seurat saamaan jäsenistönsä liikkeelle niin runsaslukuisena, että Kuopion saamat kiinnitykset tulisivat uhatuiksi? Sopii yrittää. *Ruuri.*

LAHDEN KUUROJEN URHEILIIJAIN osoite on: Urho Nurminen, Lahti, Vilhonkatu 14.

TAMPEREEN KUUROT URHEILIJAT seuralla oli helmikuun 28 p:nä kansalliset hiihtokilpailut Kaupinojan maastossa. Vesikelin johdosta tulokset jäivät tavallista huonommiksi. Tulokset olivat:

Yleisen sarjan 10 km hiihto: 1) Paavo Palmu, Turku, 47,53, 2) Toivo Tarvonen, Vaasa, 50,09, 3) Paavo Valtari, Tampere, 51,45, 4) Veikko Koskinen, Lahti, 51,53.

Ikämiessarjan 5 km hiihto: 1) Toivo Ala-Kilponen, Vaasa, 24,01, 2) Yrjö Pajunen, Tampere, 24,24, 3) Ahti Ahonen, Tampere, 29,18, 4) Kalle Kumpulainen, Tampere, 29,52.

Naisten sarjan 3 km hiihto: 1) Tyyne Mattila, Lahti, 23,19, 2) Aino Pöllänen, Lahti, 23,30, 3) Gunnel Sandström, Pietarsaari, 25,05.

Lauantaina, 27 p:nä oli iltama monipuolisine ohjelmineen. Sunnuntaina heti kilpailujen jälkeen klo 15 oli päivän hiihtokilpailujen palkintojenjako.

LAHDEN KUUROT URHEILIJAT järjestivät jäsentenväliset hiihtokilpailut helmik. 21 p:nä klo 10 aamulla Launeen alueella, miehille 10 km ja naisille 3 km. Silloin kilpailtiin ensimmäisen kerran uudesta kiertopalkinnosta niin miesten kuin naistenkin hiihdossa. Tulokset olivat seuraavat:

Miesten 10 km: 1) Veikko Koskinen 48,44, 2) Onni Mattila 51,07, 3) Huvi Mattila 52,48, 4) Erkki Nummela 54,24.

Naisten 3 km: 1) Tyyne Mattila 20,09, 2) Vappu Nurminen 21,08.

Kaikki hiihtivät matkansa loppuun, paitsi naisista yksi keskeytti hiihdon suksien epäonnistuneen voitelun vuoksi. Kuten tuloksista näkyy, voitti Veikko Koskinen nyt ensimmäisen kerran kiertopalkinnon. Kuten ehkä muistettaneen Veikko Koskinen voitti viime talvena kiertopalkinnon omakseen. Voittaneekohan hän taas tämän uudenkin palkinnon omakseen?

Naisillakin on uusi kiertopalkinto. Siihen sai ensimmäisen kiinnityksen Tyyne Mattila. *A. P.*

JYVÄSKYLÄN KUUROMYKKÄ-URHEILIJAIN jäsenten väliset hiihtokilpailut pidettiin helmik. 21 p:nä klo 12 alkaen Lohikoskella. Miehet hiihtivät ensiksi oman kilpailunsa 10 km:n matkalla kiertopokaalista, jonka rouva ja herra Siekkinen oli lahjoittanut urheiluseuralle. Oli hyvin jännittävää nähdä, minkälainen ilma aamulla olisi. Ilma olikin hyvin kaunis, vaikka vähän liian lämmin, joten keli oli luistava ja osanottajamäärä runsas. Kaikkiaan oli 13 osanottajaa, ja saavutettiin seuraavat tulokset:

Naiset 3 km: 1) Eeva Ålander 12,34, 2) Vappu Masalin 12,34,5, 3) Kerttu Auvinen 12,35.

Ikämiehet 5 km: 1) Heikki Konu 24,25,3, 2) Väinö Poutanen 24,30,5, 3) Albin Parkkonen 25,30,5, 4) Esko Poikolainen 28,40,5.

Yleinen sarja 10 km: 1) Paavo Hantunen 56,15, 2) Hugo Mäkinen 59,20, 3) Albin Vilho Väisänen 1,00,5, 4) Jaakko Suuronen 1,03,17, 5) Veikko Knaappi 1,04,10.

Vilho Oksanen erehtyi hiihtoladusta.

Kilpailun loputtua juotiin oikein hyvää teetä. Kilpailun jälkeen oli illanvietto palkintojenjakoineen tyttökoululla.

Seuran puheenjohtaja Hugo Mäkinen lausui yleisön tervetulleeksi ja Eva Ålander lausui runon "Tula tullalla". Herra Janne Lehtimäki kertoi kertomuksen "Tiikeri Kuningas". Väliajalla juotiin oikeaa korviketta ja Eeva Ålander kertoi sadun "Musta Pässi". Puheenjoht. Mäkinen toimitti palkintojen jaon. Kiertopalkinnon sai Paavo Hantunen. Sen jälkeen oli hauska näytöskappale, nimeltään "Pyykkipolkka". Lisäksi oli tikanheittokilpailut ja leivinarpajaiset. Tikanheittokilpailussa sai I palkinnon, tupakkalaatikon, Jalmari Piilonen ja II palkinnon, Veikko Knaappi, tupakkalaatikon. Arpajaisissa voitti I palkinnon, rieskan, Jaakko Suuronen, II limpun Veikko Jalo, III reikäleivän Albin Vilho Väisänen. Viimeksi piti puheenjoht. Mäkinen lopettajaispuheen. Illanvietossa oli lähes 50 henkeä. Vieraat läksivät hyvällä tuulella koteihinsa. *Eeva Ålander*, sihteeri.

KYMINLAAKSON K.M. V.- JA U:SEURA "TÄHDEN" vuosikokous pidettiin Kotkassa, Kotkanpohjan huoneustossa helmik. 14 päivänä.

Hyväksyttiin edellisen vuoden toiminta- ja tilikertomukset. Seuran puheenjohtajaksi valittiin herra Arvo Sihvola. Johtokuntaan Armas Kaipiainen, Aune Helminen, Väinö Mattila, Eino Tolsa ja Emil Mattila.

Edustajaksi K. U. L. kokouksiin Emil Mattila, varalle Arvo Sihvola. Tämän jälkeen huvi-, järjestys- ja ravintolatoimikuntiin valittiin pääpiirteissään samat henkilöt kuin edellisenä vuonna. Lisäksi tehtiin muita seuraa koskevia päätöksiä.

Johtokunta on välittömästi vuosikokouksen jälkeen pitämässään kokouksessa valinnut varapuheenjohtajaksi Väinö Mattilan, sihteeriksi Emil Mattilan, joka myös sai rahastonhoitajan tehtävän. Varasihteeriksi tuli Eino Tolsa. Jäsenkirjuriksi Eino Tolsa. Kirjeenvaihdossa puheenjohtaja Arvo Sihvolan osoite on: *Kotka*, Metsola, Peipontie 22. Sihteeri Emil Mattilan osoite on: Kotka, Korkeavuorenkatu 24.

HÄMEENLINNAN KUUROMYKKÄ-URHEILIJAIN vuosikokous pidettiin Häitlässä, Yläkorvella, tammikuun 31 p:nä. Kokouksen avasi viime vuotinen puheenjohtaja hra H. Yläkorpi, ja kokous tunnustettiin laillisesti kokoonkutsutuksi.

Kokousta johtamaan valittiin rva Ida Yläkorpi ja pöytäkirjaa pitämään nti Irja Saarinen. Vuosi- ja tilikertomukset hyväksyttiin muistutuksitta ja johtokunnalle myönnettiin tili- ja vastuuvapaus.

Kuluvan vuoden puheenjohtajaksi valittiin neiti Kaisu Valtari, entisen, monivuotisen puheenjohtajan, H. Yläkorven kieltäytyessä pitkien työpäivien y.m. rasitusten vuoksi. Johtokunnan muiksi jäseniksi tulivat valituiksi seuraavat: neidit Helvi Kukkola, Taimi Salmi ja Irja Saarinen sekä hra I. Valtonen vakinaisiksi. Varajäseniä ei jäsenluvun pienuuden vuoksi voitu valita.

Johtokunta valitsi myöhemmin pitämässään kokouksessa varapuheenjohtajaksi hra Ilmari Valtosen, sihteeriksi nti Irja Saarisen ja jäsenmaksujen kerääjäksi Helvi Kukkolan. Rahastonhoitajaksi valittiin uudelleen I. Valtonen.

Edustajaksi K. U. L:n vuosi- ja edustajakokoukseen valittiin nti K. Valtari, varalle hra I. Valtonen.

Seuran asioita koskeva kirjeenvaihto pyydetään osoittamaan sihteerille os.: Neiti Irja Saarinen, Hämeenlinna, Pekola.

HÄMEENLINNAN KUUROMYKKÄIN YHDISTYKSEN kuukausikokous on tyttölyseolla maalisk. 21 p:nä kello 13. Tervetuloa. Eväät mukaan.

TAMPERE. Maalisk. 27 p:nä on Kuuromykkäin Yhdistyksen iltama vaihtelevalla ohjelmalla. Tervetuloa läheltä ja kaukaa. *Johtokunta.*

SEINÄJOEN K.M. KIRKKOPÄIVÄÄ vietetään Seinäjoella, Rukoushuoneella, huhtikuun 4 p:nä 1943, alkaen klo 10. Puhujiksi tulevat pastorit *H. Hyvärinen* Oulusta ja *Lauri Paunu* Helsingistä sekä toimittaja *Rurik Pitkänen*. Tervetuloa läheltä ja kaukaa.

Johtokunta.

SHAKKIA. *Helsingin* ja *Turun k.m. Shakkikerhojen* välinen p o k a a l i o t t e l u pidetään maaliskuun 26—27 päivinä Turussa.

Turun k.m. Shakkikerhon iltama pidetään maaliskuun 27 p:nä vaihtelevalla ohjelmalla, alkaen klo 19, Kuuromykkäin Yhdistyksen huoneistossa.

60 VUOTTA täyttää Lahdessa 20 p:nä maalisk. puuseppä *Matti Sulka*. Hän on syntynyt Korpilahdella. Koulun hän on käynyt Jyväskylässä. Hän oli Jyväskylän Kuuromykkäin yhdistyksen monivuotinen jäsen.

Nykyään hän on Riihimäen Kuurojen yhdistyksen jäsen. Parhainta onnea toivottaa Matille Riihimäen Kuurojen yhdistys. Jäsenet yhtyvät onnitteluihin.

HELSINGIN K.M. YHDISTYKSEN NAISKERHON vuosikokous pidettiin tammk. 28 p:nä. Jäseniä oli saapunut kokoukseen runsaasti. Vuosikokousta johtamaan valittiin rva Katri Pitkänen. Toiminta- ja tilikertomukset luettiin. Johtokunnalle myönnettiin täydellinen tili- ja vastuuvapaus. Kuluvan vuoden puheenjohtajaksi valittiin edelleen nti Laina Vainola ja johtokuntaan nti Aino Blomqvist, rvat Solveig Karilas, Katri Pitkänen ja Lyyli Färdig, varalle rvat Anni Jokalainen ja Anna Joutsen.

Kerho päätti edelleenkin kokoontua jäsenkokouksiin kerran kuukaudessa.

Johtokunta valitsi keskuudestaan varapuheenjohtajaksi ja jäsenmaksujen kantajaksi nti Aino Blomqvistin, sihteeriksi rva Katri Pitkäsen ja rahastonhoitajaksi rva Solveig Karilaan.

H. K. Y:n NUORTEN KERHON vuosikokous pidettiin tammik. 23 p:nä. Saapuvilla oli 26 jäsentä sekä muita H.K.Y:n jäseniä. Vuosikokouksen puheenjohtajaksi valittiin Aura Ahlbäck ja sihteeriksi Osmo Entelä. Vuosi- ja tilikertomus luettiin ja hyväksyttiin ja johtokunnalle myönnettiin tli- ja vastuuvapaus. Puheenjohtajaksi valittiin Torsten Rikström edelleen. Johtokuntaan Paul Miettinen, Osmo Entelä, Börje Ahlbäck ja Eelis Levänen sekä varalle Ulla Elomaa ja Helmi Tolvanen, mutta B. Ahlbäck pyysi vapautusta ja ehdotti tilalleen johtokuntaan U. Elomaata, joka hyväksyttiin. Pöytäkirjantarkastajiksi valittiin Aili Huotari ja Helmi Tolvanen. Tilintarkastajiksi B. Mouton ja A. Ahlbäck, varalle Maija-Liisa Hoffrén. Jäsenmaksu jäi ennalleen.

Johtokunta valitsi varapuheenjohtajaksi O. Entelän, rahastonhoitajaksi P. Miettisen, sihteeriksi E. Leväsen, jäsenkirjuriksi U. Elomaan ja varastonhoitajaksi O. Entelän.

E. L.

KERAVAN KUUROJEN KERHON vuosikokous pidettiin helmik. 5 p:nä seurakuntatalossa. Läsnä oli 14 kerhon jäsentä, sekä K.m. liiton sihteeri hra R. Pitkänen. Kokouksen puheenjohtajaksi valittiin hra R. Pitkänen ja sihteeriksi pastori J. Karhu, pöytäkirjantarkastajiksi hra O. Heino ja rva M. Salomaa. Kerhon sihteeri hra Veikko Peltonen kertoi kerhon toiminnasta. Toimintakertomus hyväksyttiin. Rahastonhoitaja rva Mandi Salomaa esitti kerhon tilit, jotka hyväksyttiin, sekä myönnettiin tili- ja vastuuvapaus kiitollisuudella.

Kerhon puheenjohtajaksi valittiin rva Mandi Salomaa ja varapuheenjohtajaksi pastori Juho Karhu. Kerhon sihteeriksi hra Veikko Peltonen ja tilintarkastajiksi hra Oskar Lindström ja hra R. Pitkänen, varalle hra Voitto Vickholm. Rahastonhoitajaksi hra Otto Heino ja jäsenmaksunkantajaksi hra Matti Skytt. Pääemännäksi neiti Edith Collin, apulaiseksi hra Väinö Salomaa.

V. Peltonen.

ÄÄNEKOSKEN KUUROJEN YHDISTYKSEN vuosikokous pidettiin helmik. 7 p:nä Äänekoskella J. Piilolan luona. Kokouksen avasi viime vuotinen puheenjohtaja K. Minkkinen. Kokous todettiin laillisesti kokoonkutsutuksi. Kokouksen puheenjohtajaksi valittiin hra K. Minkkinen ja sihteeriksi hra A. Hänninen. Aluksi luettiin kuluneen vuoden toiminta- ja tilikertomus. Vuosikertomuksesta mainittakoon seuraavaa: Yhdistyksen toiminta on kuluneena vuotena ollut hiljaisempaa kuin muulloin. Matkavaikeuksien vuoksi on kuluneen vuoden aikana kokoonnuttu 5 kertaa. 5-vuotisjuhlat pidettiin Helluntaina toukokuun 24 p:nä. Jäseniä on ollut yhteensä 21. Yhdistyksellämme on myös kirjasto ja kirjoja on 14 nidettä. Kirjoja ovat jäsenet lainanneet ahkerasti. Kun molemmat tilintarkastajat eivät olleet saapuvilla annettiin tilit jäsenten nähtäväksi. Täksi vuodeksi valittiin puheenjohtajaksi huutoäänestyksellä hra K. Minkkinen, uudelleen. Johtokuntaan valittiin hrat I. Kivistö, Y. Lehtonen ja rva H. Minkkinen, varalle hrat J. Piilola ja Y. Colliander. Tilintarkastajiksi valittiin toimittaja R. Pitkänen ja rva I. Hänninen, varalle rva S. Kivistö, kaikki uudelleen. Ravintolan emänniksi valittiin rva S. Kivistö ja nti T. Oksanen, varalle nti M. Piilola. Huvitoimikuntaan valittiin kaikki entiset uudelleen. Kokoonkutsujaksi hra I. Kivistö.

Heti vuosikokouksen jälkeen pidetyssä johtokunnan kokouksessa valittiin varapuheenjohtajaksi hra A. Hänninen, sihteeriksi rva H. Minkkinen ja rahastonhoitajaksi hra K. Minkkinen. Kaikki uudelleen, paitsi rahastonhoitaja joka kieltäytyi.

Kokous sujui rauhallisesti ja vaalit olivat yksimieliset.

Hila.

RIIHIMÄEN KUUROJEN YHDISTYKSEN vuosikokous pidettiin 7 p:nä helmikuuta Riihimäellä O. Virtasen luona.

Edellisen vuoden puheenjohtaja rva Hilja Kuusela, avasi kokouksen, lausuen kaikki tervetulleiksi ja samalla kiitti toimihenkilöitä kuluneen vuoden työstä. Sen jälkeen valittiin kokouksen puheenjohtajaksi hra Urho Nurminen ja sihteeriksi rva Vappu Nurminen. Hyväksyttiin johtokunnalle tili- ja vastuuvapaus.

Tämän vuoden puheenjohtajaksi valittiin yksimielisesti rva Hilja Kuusela.

Johtokuntaan valittiin hra Arvo Leimu, rvat Olga Virtanen, Saara Leimu ja hra Kalle Keskinen. Varalle hrat B. Myllymaa ja Otto Virtanen.

Tilintarkastajiksi valittiin hrat R. Pitkänen ja Matti Sulka. Varalle Kaisu Jokinen ja Urho Nurminen.

Pöytäkirjantarkastajiksi valittiin nti Eva Hakala ja Kaisu Jokinen.

S. K. Liiton vuosikokoukseen 25 p:nä maalisk. edustajaksi valittiin rva Hilja Kuusela ja varalle hra Arvo Leimu.

Ravintolatoimikuntaan valittiin yliemännäksi rva Olga Virtanen ja apulaisiksi rvat Katri Keskinen, Saara Leimu ja nti Eva Hakala. Huvitoimikuntaan valittiin johtokunta kokonaisuudessaan, ohjaajaksi rva Hilja Kuusela.

Järjestysmiehiksi valittiin hrat Otto Virtanen ja Toivo Rajamäki. Jäsenmaksut päätettiin koroittaa nykyisen ajan takia.

Vuosikokouksen jälkeen johtokunta keskuudestaan valitsi varapuheenjohtajaksi Arvo Leimun, sihteeriksi Saara Leimun, rahastonhoitajaksi rva Olga Virtasen ja jäsenkirjuriksi hra Otto Virtasen.

Yhdistykseen liittyi 2 uutta jäsentä ja 1 on eronnut.

LÄNSI-UUDENMAAN KUUROJENYHDISTYS. Vuosikokous pidettiin Tammisaaressa helmik. 20 p:nä. Puheenjohtaja Vald. Holmberg lausui runsaslukuisesti saapuneet osanottajat tervetulleiksi, luoden katsauksen yhdistyksen kuluneeseen toimintakauteen. Vuosi- ja tilikertomuksen esitettyä myönsi kokous kiitollisuudella johtokunnalle tili- ja vastuuvapauden. Puheenjohtajaksi valittiin uudelleen hra Vald. Holmberg ja muiksi johtokunnan jäseniksi: varapuheenjohtajaksi rva Sylvia Hänninen (uusi), sihteeriksi nti Valborg Lundqvist, rahastonhoitajaksi lehtori nti Emmy Hammar ja jäsenmaksujen kantajaksi rva Tyyne Fagerlund (uusi). Varajäseniksi hrat Herman Vikberg ja Isidor Fagerlund. Tilintarkastajiksi valittiin hra Tor Holmberg ja nti Greta Lundqvist ja pöytäkirjan tarkastajiksi Julius Nyberg ja Karin Vesterlund. Jäsenmaksut pysyvät entisellään. Emännyyttä hoitavat naisjäsenet. Edustajaksi liiton kokoukseen valittiin puheenjohtaja, varalle rva S. Hänninen.

Päätettiin kutsua liiton asiamies R. Pitkänen lisäämään ohjelmaa filmiesityksellä maaliskuun 20 p:nä pidettävässä kokouksessa.

HÄMEENLINNAN KUUROMYKKÄIN YHDISTYKSEN vuosikokous pidettiin sunnuntaina helmik. 21 p:nä Hätilässä Yläkorvella. Puheenjohtaja Hannes Yläkorpi avasi kokouksen tervehdyspuheella. Rva Yläkorpi piti hartaushetken. Tekstinä Kärsimysten tie ristin tie. Suomen ja koko Europan kansa vaeltaa nyt ristin kärsimysten tietä, muistuttaen mieliin Jeesuksen, Vapahtajamme kulkua Golgatalle ristiä kantaen. Viitaten vielä H.l. 203. Oi Jeesus johda kulkuni.

Sitten alkoi varsinainen vuosikokous. Puhetta johtamaan valittiin vierailemaan tullut hra A. Leimu Riihi-

mäeltä ja vuosikokouksen pöytäkirjaa pitämään rva Yläkorpi.

Vuosikertomus luettiin, samoin tilikertomus ja tilintarkastajain lausunto, jotka kaikki hyväksyttiin ja kokous myönsi johtokunnalle tili- ja vastuuvapauden.

Puheenjohtajaksi valittiin uudelleen hra Hannes Yläkorpi. Johtokuntaan tulivat hra Ilmari Valtonen, rva Yläkorpi ja neidit Kaisu Valtari ja Taimi Salmi. Tilintarkastajiksi maisterit Kyllikki Sarlin ja Rauha Enkvist. Pöytäkirjantarkastajiksi neiti Saarinen ja hra Rannikko. Edustajaksi S. K. M. liittoon hra H. Yläkorpi.

Johtokunnan toimet määrättiin: Varap. rva Yläkorpi, rahastonh. H. Yläkorpi, sihteerinä Kaisu Valtari, kirjeenvaihto y.m. hoito rva Yläkorpi.

Yhdistyksen postiosoite on: H:linna, Hätilä. Puhelin Vanaja 19.

Seuraava kokous tyttölyseolla maalisk. 21 p:nä kello 13.

PUUSEPPÄ AARO KANKKUNEN Pieksämäellä täyttää 50 vuotta huhtikuun 2 p:nä. Hän on syntynyt Surnuinmäessä 2/4 1983, pääsi Jyväskylän k.m. koulusta 1913 Koulunsa päätyttyä hän meni puusepänoppiin ja on ollut Pieksämäellä puuseppätehtaalla työssä 29 vuotta, ollen samassa paikassa edelleenkin. Onnittelemme.

KEMIN KUUROJENYHDISTYS. Vuosikokous pidettiin Työvänetalossa helmikuun 27 p:nä. Saapuvilla oli runsaasti jäseniä sekä muutamia vieraita. Kokouksen avasi puheenjohtaja Topi Runonen, minkä jälkeen kokousta johtamaan valittiin liiton asiamies R. Pitkänen, pöytäkirjaa pitämään rva M. Liinanki. Esitettiin toimintaselostus sekä tilit, jotka hyväksyttiin ja johtokunnalle myönnettiin kiitollisuudella tili- ja vastuuvapaus. Yhdistys on toiminut ensimmäisen vuotensa hyvällä menestyksellä, pitäen useita kokouksia ja juhlia. Rahallinenkin tulos on ollut huomattava, huolimatta siitä, että kalustoa y.m. omaisuutta on pitänyt hankkia. Jokaisessa kokouksessa on ollut runsaasti kaukaakin Perä-Pohjolasta saapunutta väkeä ja yhdistyksen emännät ovat pitäneet hyvän huolen heidän ravitsemisestaan.

Puheenjohtajaksi valittiin uudelleen hra Topi Runonen ja johtokunnan jäseniksi samoin uudelleen hra V. Aitto-oja, rva E. Aitto-oja, nti Toini Myllykangas ja Anni Haapala, varajäseniksi nti Kaija Laurila ja Martti Hedman. Tilintarkastajiksi hra R. Pitkänen ja Elina Alakulju.

Edustajaksi liiton kokoukseen Topi Runonen.

Kokouksen päätyttyä oli kiintoisa filmiesitys.

Seuraavana aamuna oli klo 9 naisten ja miesten hiihtokilpailut. Osanottajia oli kummassakin sarjassa kaksi.

Yhdistyksen vuosijuhla alkoi Työväentalolla klo 13. Monipuolisesta ohjelmasta mainittakoon toimittaja R. Pitkäsen esitelmä, kertomukset, lausuntaesitykset, satu, näytelmä "Hamsteri" sekä elokuvaesitys. Väliajoilla tarjoiltiin voimakasta lihakeittoa, lohivoileipiä, korvikeita y.m. Vuosijuhlaan oli saapunut vielä runsaammin väkeä kuin edellisen illan kokoukseen. Seuraavat juhlat vietetään helatorstaina kesäk. 3 päivänä monipuolisella ohjelmalla, jolloin myös liiton asiamies saapuu sitä rikastuttamaan.

HUOMAUTUS. Kirjeenvaihtoilmoituksia ei oteta lehdessämme julkaistavaksi.

Nimim. "Entinen talonpoika", Lahden postit. Ilmoita nimesi ja osoitteesi. *Toimitus.*

SYDÄMELLISESTI KIITÄN

Seinäjoen seudun kuurom. ystäviä, jotka lahjoin, kukin ja kortein muistivat minua täyttäessäni 50 vuotta. Jumala hyvyytenne palkitkoon.

Peräseinäjoki 10. 3. 1943. *Elin Ojaniemi.*

VIHITTY

Pekka Uolevi Järvinen Uusikylä — **Katri Matilda Gröndahl** Kiikoinen

---

Karjanhoitoon ja taloustöihin tottunut puhetaitoinen

Kuuromykkä palvelija

saa paikan 1 p. toukok. tai sopimuksen mukaan. Hakemukset palkkavaatimuksineen lähetettävä osoitteella.

Emäntä Aili Aula. Oripää, Makkarkoski.

Naimaton 50-vuotias kuuro muonatalonpoika

joka on palvellut koko ikänsä tilallista veljeänsä haluaa paikkaa. Vast. Porvoon postit. ennen 15. 4. -43 nim. *"Mihin vain 1182".*

Karjan hoitoon ja maatöihin tottunut palvelija

saa paikan heti. Hakemukset palkkavaatimuksineen (ikä mainittava) lähetettävä os.

Emäntä Ellen Pöntinen.
Mikkeli, Watila.

Sydänsurulla ilmoitamme, että Jumala näki hyväksi poiskutsua rakkaan mieheni ja isäni

Juho Pekkisen

syntynyt 19 p. 9. 1891 Sortavalan Tulolassa, kuoli 20 p. 2. 1943 Oulussa pitkäaikaiseen sairauteen.

Suremaan jäivät vaimonsa ja poikansa.

Eedla ja *Veikko Johannes Pekkinen.*
o.s. Kaasinen

Kiitos rakkaudestasi.

Vainaja siunattiin haudanlepoon Oulun hautakappelissa 25 p:nä helmik. 1943.

Rakas mieheni ja hellä isämme,

Fredrik Ivar Blomberg

synt. 22. 7. 1890, kuoli Helsingissä 27. 2. 1943.

Kaipauksella muistelemme
Ingrid ja **Margit Blomberg**
o.s. Saxberg.
Brita, Taisto ja **Seppo Wirtanen.**
o.s. Blomberg.

Elämäsi uhrasit, aikasi annoit, meidän hyväksi kaikkesi kannoit.
Palkitkoon Jumala rakkauden työsi. Valaiskoon kirkkaaksi iäisyyden tiesi.

Helsinki 1943 - Kirjapaino Oy. Surdus