KUUROMYKKÄIN LEHTI

SUOMEN KUUROMYKKÄINLIITON ÄÄNENKANNATTAJA

URHO KIERIMO
Vastaava päätoimittaja
Turku, puh 11 490

RURIK PITKÄNEN
Toimitussihteeri
Liisankatu 27, E 10 - Puh. 38 154

N:o 1
Tammikuu

Postisiirtotili N:o 6825
Tilauksia vastaanotetaan kaikissa postitoimistoissa
Hinta 30 markkaa vuodelta

48. vuosikerta 1943

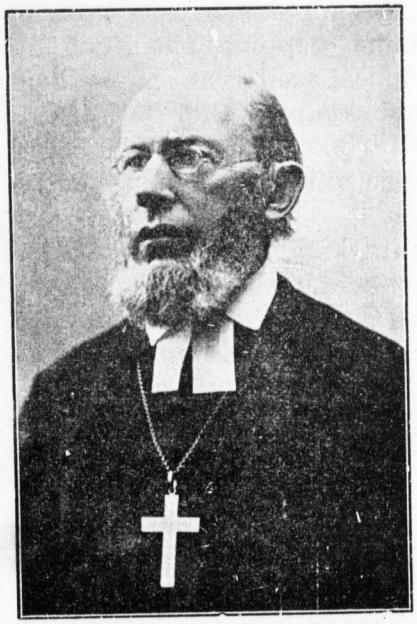

Carl Henrik Alopaeus

KUUROMYKKÄIN SIELUNHOITO

Viime lokakuun 22 päivänä tuli kuluneeksi 35 vuotta siitä, kun annettiin määräys kahden kuuromykkäin sielunhoitoon perehtyneen papin asettamisesta. Samana päivänä vahvistettiin heille myöskin ohjesääntö.

Eräät pappismiehet olivat jo tätäkin ennen toimineet Suomen kuuromykkäin opettajina ja pappeina. Huomattavin heistä oli piispa Carl Henrik Alopaeus (s. 1825 † 1892). Hän oli nuorena pappina 21 vuotta Turun kuuromykkäinkoulun johtajana. Koulussaan hän piti sunnuntaisin jumalanpalveluksia ja hartaushetkiä, joihin saapui lukuisasti paikkakunnan kuuleviakin ihmisiä. Hän puhui heille ääneen sen, mitä hän kuuromykille viittoi. Kesäisin Alopaeus matkusti ympäri Suomea valmistaen Pyhälle ehtoolliselle sellaisia kuuromykkiä, jotka eivät olleet käyneet koulua. Näitä matkoja hän teki aina Lapinmaahan asti. Hän opetti ja kasvatti kuuromykkiä suurella lämmöllä ja rakkaudella, koettaen johtaa heitä Jumalan valtakuntaan. Vielä piispaksi tultuaankin Alopaeus laajoilla matkoillaan muisti kaukaisten seurakuntien yksinäisiä kuuromykkiä, opettaen heille viittoen Jumalan sanaa.

Toinen pappismies, joka toimi kuuromykkäin hyväksi, oli pastori Akilles Sirén, Porvoon kuuromykkäinkoulun johtaja († 1890. Hän antoi kuuromykille opetusta us-

Akilles Sirén

A. Eliel Nordman

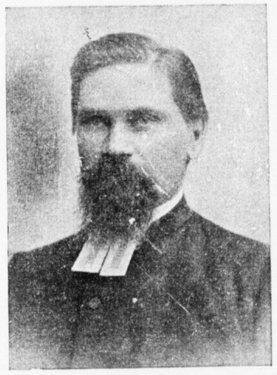

E. J. K. Luoma

kon asioissa sekä koulussa että kouluajan jälkeen.

Rovasti A. Eliel Nordman († 1918) oli Turun kuuromykkäinkoulun johtajana 37 vuotta. Monille sadoille kuuromykille hän piti rippikoulua ja jumalanpalveluksia, ohjaten heitä elämäntielle. Kesäaikoina hän kävi eri puolilla maata tervehtimässä kuuromykkiä, saarnaten ja pitäen heille hartaushetkiä sekä jakaen Pyhää ehtoollista.

Myöskin Jyväskylän kuuromykkäkoulun johtaja, rovasti E. J. K. Luoma työskenteli kuuromykkäin keskuudessa ensin Huittisissa ja Hauholla sekä sitten Jyväskylässä († 1930). Lupa-aikoina hänkin teki saarnamatkoja eri puolille maata, pitäen hartaustilaisuuksia ja toimittaen sielunhoidollisia tehtäviä kuuromykkäin keskuudessa.

Vielä on mainittava rovasti B. Söderman, joka toimi pappina Etelä-Pohjanmaalla. Hän tapasi useita vanhempia, kouluakäymättömiä kuuromykkiä ja perusti heille koulun Kurikkaan. Siellä hän opetti heille uskontoa ja piti rippikoulua sekä hartaushetkiä.

Mainitut papit tekivät siunauksellista työtä yksinäisten ja unhotettujen kuuromykkäin hyväksi. Heidän työnsä muisto elää aina kuuromykkäin kiitollisessa mielessä.

Sittemmin päätettiin, niinkuin mainittiin, asettaa omat vakinaiset matkapapit kuuromykille. V. 1908 tammikuun 1 päivänä astuivat maamme ensimmäiset kuuromykkäin papit virkoihinsa. Heitä oli kaksi, toinen tuli läntiseen piiriin, asuinpaikkana Vaasa ja toinen itäiseen piiriin, asuinpaikkana Helsinki. Läntisen piirin matkapappina toimi muutamia kuukausia pastori Jalmari Wesenterä ja hänen kuolemansa jälkeen pastori K. A. Nyman. Itäisen piirin matkapapiksi tuli pastori Huugo Nyberg. Myöhemmin saatiin vielä kaksi uutta matkapappia, joten heidän lukumääränsä nousi neljään. Näin saatiin jokaiseen hiippakuntaan oma kuuromykkäin matkapappi. Entisistä papeista tuli pastori Nyman Turun hiippakuntaan ja pastori Nyberg Porvoon hiippakuntaan. Uusista papeista pastori Otto Myyryläinen määrättiin v. 1917 Savonlinnan hiippakuntaan ja pastori Tuomas Itkonen Kuopion hiippakuntaan 1918. Uudet papit eivät kuitenkaan kauan toimineet kuuromykkäin sielunhoitajina, vaan siirtyivät kuulevain papeiksi. Pastori Myyryläinen erosi v. 1920, eikä hänen jälkeensä saatu toista matkapappia. Myöhemmin hän palasi takaisin entiseen virkaansa, jota edelleenkin hoitaa Viipurin hiippakunnassa. Pastori Itkonen taas nimitettiin Inarin kirkkoherraksi.

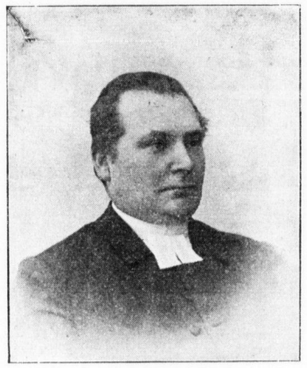

B. Söderman

Jalmari Wesenterä

K. A. Nyman

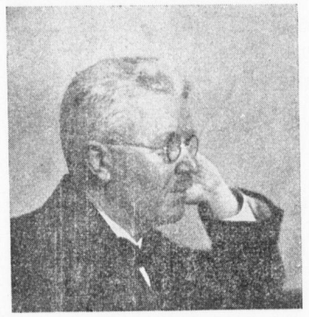

Huugo Nyberg

Otto A. Myyryläinen

Tuomo Itkonen

V. 1926 alussa erosi toimestaan Turun hiippakunnan matkapappi Nyman, joka uutteralla ja hartaalla sielunhoitotyöllään oli saavuttanut kuuromykkäin kiitollisuuden, ystävyyden ja kunnioituksen. Sen jälkeen kuuromykät tässä hiippakunnassa olivat kaksi vuotta ilman omaa pappia. Tämän lisäksi v. 1927 syksyllä hallituksen esityksestä eduskunta vähensi matkapappien lukumäärän kolmeksi. Uuden piirijaon mukaan tuli 1. piiriin kuulumaan Tampereen hiippakunnan matkapappi Nyberg, jonka asuntopaikka oli Helsinki. Hänen toimialansa oli Uudenmaan, Hämeen, Turun ja Porin läänit sekä Ahvenanmaa. 2. piiriin tuli kuulumaan Viipurin hiippakunnan matkapappi Myyryläinen, asuinpaikkanaan

Yrjö Alikoski

Juho Karhu

V. I. Suominen

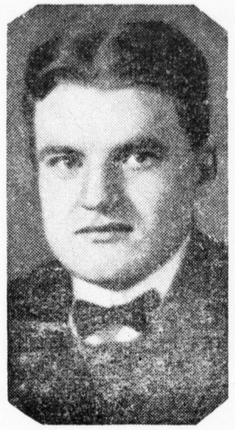

Urho Paljakka

Viipuri ja toimialanaan Viipurin, Mikkelin ja Kuopion läänit. 3. piiriin määrättiin Oulun hiippakunnan matkapappi Yrjö Alikoski, joka asui Oulussa. Hänen toimialansa oli Oulun ja Vaasan läänit. Hänen erottuaan virasta tuli tämän piirin papiksi Juho Karhu, joka oli matkapappina kaksitoista vuotta, siirtyen sitten Tuusulaan kuulevien papiksi. Kolmannen piirin kuuromykät saivat taas uuden papin, kun toukokuun 1 päivänä 1941 sanottuun virkaan astui kirkkoherra, yhteiskoulun rehtori Väinö Ilmari Suominen. Hän toimi matkapappina vain lyhyen ajan. Viime elokuun alusta lähtien hoitaa Oulun piirin matkapapin tehtävää Heikki Hyvärinen.

Pitkäaikaisen kuuromykkäin sielunhoidollisen ja sosiaalisen huoltotyön suoritti rovasti Huugo Nyberg. Hän oli virassaan kuolemaansa asti 1935. Hänen 27-vuotistoimintaansa sisältyy harvinaisen kaunis, ehjä ja uuttera työ maamme kuuromykkäin keskuudessa. Hänen jälkeensä tuli ensimmäisen piirin matkapapiksi pastori Urho Paljakka, joka erosi siitä neljän vuoden kuluttua. Hänen tilalleen tuli pastori Lauri Paunu, josta kuuromykät toivovat saavansa pitkäaikaisen sielunpaimenen.

Suomen valtio ja kirkko ovat, niinkuin ylläolevasta huomaamme, pitäneet huolta kuuromykkäin sielunhoidosta. Valtio on antanut varoja, joilla kirkon antamat papit ovat toimineet kuuromykkäin opettajina, auttajina ja ystävinä pitkät ajat. He ovat käyneet tapaamassa yksinäisiä ja avuttomia kuromykkiä kaukana syrjäisimmilläkin seuduilla. He ovat kulkeneet eri pitäjissä, kooten heitä jumalanpalveluksiin ja hartaustilaisuuksiin, toimittaen papillisia tehtäviä, neuvoen ja työllä auttaen ja tukien kuuromykkiä henkisesti ja aineellisestikin. He ovat kuuromykkäinkouluissa pitäneet rippikoulua ja laskeneet satoja kuuromykkiä lapsia Herran Ehtoolliselle sekä pitäneet huolta siitä, että kuuromykät lapset ovat saaneet kristillistä opetusta ja kasvatusta. Myöskin mainittakoon, että kuuromykkäin "kirkkovaltuustojen" toimesta on muutamilla paikkakunnilla järjestetty seurakunta- ja kirkkojuhlia, joihin on osallistunut paljon kuuromykkiä. Omia kirkkoja kuuromykillä ei vielä ole maassamme, ainoastaan Helsingissä on Suurkirkon kappeli muodostettu heidän kirkokseen, jossa alttaritaulu kuvaa Jeesusta parantamassa kuuromykkää. Sitäpaitsi julkaisevat matkapapit "Hiljainen seurakunta"-nimistä hengellistä seurakuntalehteä, jota ilmaiseksi jaetaan kuuromykille.

Kuuromykät ovat olleet pappiensa työstä kiitollisia ja he ovat kiintyneet heihin ystävyyden siteillä. Yleensä onkin hyvä sopu ja ystävyys vallinnut pappien ja heidän seurakuntalaistensa kesken.

Matkapappien piirit, joita on kolme, ovat varsin laajat. Niinpä 1. piiriin kuuluu 284 seurakuntaa, joissa on yhteensä 2.000 kuuromykkää. Kun piirien väkilukuisuuden tähden papit eivät ehdi toisinaan yhtäkään kertaa vuodessa käydä jokaisessa paikassa, missä heidän seurakuntalaisiaan on, niin on koetettu kirkolliskokouksenkin avulla saada mainittu lakkautettu matkapapin virka uudelleen perustetuksi. Yksinäisyydessä elävät, pappejaan harvoin tapaavat kuuromykät toivovat hartaasti, että opetusministeriö kiinnittäisi huomiota heidän sielunhoitonsa puutteellisuuteen ja esittäisi heille annettavaksi neljännen matkapapin.

Lauri Paunu

Heikki Hyvärinen

J. K. Palomaa.

ANNA NYSTÖM 80-VUOTIAS

Kuluvan tammikuun 1 päivänä täytti täysinpalvellut kuurojenkoulunopettajatar neiti Anna Nyström 80 vuotta. Hän on opettanut nelisenkymmentä vuotta kuuroja oppilaita. Jo v. 1892 hän antautui valitsemallensa työalalle ja alkoi kuuntelunsa Porvoon kuurojenkoulussa. Sieltä hän pian siirtyi Kuopion kouluun, jossa suoritti opetusnäytteet ja nimitettiin saman koulun opettajattareksi 1895. Kun Helsinkiin Huopalahteen perustettiin väliaikainen kuurojen koulu, tuli Anna-neiti sinne opettajaksi. Hän oli Huopalahden koulun opettajana kuusi vuotta aina sen lopettamiseen saakka. Sen jälkeen hän muutti Turun koulun opettajattareksi. Tässä virassa hän oli niin kauan, että sai eläkkeen. Mutta vielä eläkkeenkin aikana 70 ikävuoteen asti hän opetti koulussa. Tätä kauemmin ei kukaan saanut olla valtion virassa. Nykyään opettajatar Nyström viettää hyvin ansaittua lepoa Turussa.

Neiti Nyström oli koulussa ahkera, täsmällinen ja tunnollinen opetus- ja kasvatustyössään. Työ oli hänelle kaikki kaikessa. Kiitollisuudella oppilaat eri puolilla maata muistelevat rakasta opettajaansa. Usein he ovat saaneet opettajaltaan vielä kirjeitäkin, joissa hän on antanut heille hyviä neuvoja.

Anna-neiti on koulun ulkopuolellakin osallistunut kuuromykkäintyöhön. Hän on ollut Kuuromykkäin auttajayhdistysten liiton hallituksen ja siihen kuuluvain Kuopion ja Turun paikalliosastojen toimikuntain jäsenenä ja sihteerinä. Kesäisin hän matkusti maalla kuuroja tervehtimässä, neuvomassa ja hartaushetkiä pitämässä. Hän on myöskin varoillaan muistanut köyhiä kuuromykkiä ja perustanut m.m. Omankodin rahaston Turun auttajayhdistykseen.

Kiitollisin mielin kuurot sentähden muistelevat hyvää ja rakastettua Anna-neitiä. Taivasten Isä suokoon hänelle edelleen leppoisaa elämäniltaa.

Anna Nyström

F. E. KÄHKÖSEN MUISTOLLE

Kuopiossa kuoli joulukuun 18 päivänä suutari F. E. Kähkönen. Hän oli syntynyt Kuopiossa 20. 10. 1866 ja oli siis kuollessaan 76-vuotias. Hänen nimensä on tuttu varmaankin monelle kymmenelle Kuopion Kuurojenkoulun käyneelle, sillä jo monen vuosikymmenen ajan on ollut Kähkösten koti koulukortteerina Kuopion kuurojenkoulun oppilaille. Mutta se ei ollut yksistään koulukortteeri, se oli ikäänkuin toinen koti pienille ihmistaimille, jotka kolmatta vuottaan aloittelivat Kuopion koulussa ja niin ollen joutuivat koulun asuntolasta siirtymään kaupungille vieraisiin perheisiin. Ja useinhan sattuu tällöin, ettei kortteeri ole kaikkein paras, siellä ei aina ymmärretä pientä kuuromykkää, joka ei vielä itse osaa asioitaan kunnolleen selvitellä. Kähkösen "setä" oli kuin isänä niille pienille

Jatk. siv. 8

Onnellista jatkoa alkaneelle vuodelle 1943

toivotamme kaikille ystäville ja kohtalotovereille kautta Suomen:

AHMAS:
Kusti Mikkonen

ALAVIESKA:
Heino Sipilä

ALAVUS:
Aate Majamaa
Matti Savisaari perh.
Nyyrikki ja Tellervo Olkkonen

ESPOO:
Lydia Forsman

EURAJOKI:
Simo Paavilainen perh.

FORSSA:
Anna, Lauri ja Marja Lilja

FÖGLÖ:
Hulda ja John Sundblom

HAAPAJÄRVI:
Hannes Tuomaala

HAAPAMÄKI:
Aarne Hemmola perh.

HANKO:
Anton Sjöblom perh.

HARJAVALTA:
Olga Väätänen

HARLU, HEINÄJOKI:
Eino Kokko

HAUKIPUDAS:
Helmi Hansen Haug
Hilja Mettovaara

HELSINGIN PITÄJÄ:
Karin Nyberg

HELSINKI:
Lauri Paunu perheineen
Katri, Rurik, Osmo, Matti ja Marjatta Pitkänen
Greta Vuorimaa
Rauha Nikolainen
Lotta Hyöky ja Leo Kaurela
Aina Blomqvist
A. Jokelainen perh.
Pirkko-Leena, Pertti, Carmen ja Kaarlo Mikkola
Kosti A. Tolpo
Oskari Kämäräinen
Otto Nevalainen
Vilho Salovaara
Sigyn Heikel
Aino Eronen
Martta Korhonen
Paul Miettinen
Matti Liinapuro
Börje Ahlbäck
Esther ja Carl-Eric Martola
Helmi, Leo, Lily ja Panu-Mauri Luoto
Ulla Elomaa
Risto Paliakka
Torsten Rikström
John Enroos
Einar Lehtinen
Vappu ja Uuno Mustamäki
Per-Eric Stenberg
Osmo Entelä
Matti Mölsä
Paul Winstén
Maija-Liisa Hoffrén
Marjatta Martikainen
Maire Virtama
Juho Tserni
Pentti Niiranen
Anna Joutsen
Hanna Romppanen
Harry, Saima ja Jarl Hällberg
Laina ja Eelis Levänen
O. Merikallio
Suoma Kuisma
Tapani ja Pentti Laurila
Leo, Marina ja Lauri Mikkola
Lyyli ja E. Färdig perh.
Elvira Norstedt
Svea Wiik
Arvo Helenius
Doris, Astrid ja Georg Örn
Toivo Aatos Malkki
Saara Autio
Aili Huotari
Vieno Vanninen
Edith ja Hjalmar Sandblom
A. Lehti perheineen

HIKIÄ:
Lauri Vainola

HOLLOLA:
Huvi Mattila
Onni Mattila
Tyyne Mattila
Erkki Nummela
Huvi Lehtonen perh.
Emil Jokilampi
Hilja Lehtonen
Onni Lehtonen perh.

HOLLOLA, HERRALA:
Helli ja August Järvisalo
Jussi Palmu
Hilda Leppänen

HUITTINEN:
Tuomo Havulinna
Niilo Mäenpää
Ida Pajunen

HYVINKÄÄ, MUTILA:
Vilho Saastamoinen

HYVINKÄÄ, ÄVIK:
Sofia Andersson
Ellen Carlstedt
Aili Kahila
Hilja Riekki
Berta Sjöberg
Aina Vilkman

HÄMEENKYRÖ:
Santeri Virtanen perh.

HÄMEENLINNA:
Helvi Kukkola
Arvo Nieminen
Sylvi ja Niilo Rannikko
Irja Saarinen
Kaisu ja Paavo Valtari
Ilmari Valtonen
Ida ja Hannes Yläkorpi

IITTI:
Aune Salmi

IITTI, KAUSALA:
Vihtori Mäkelä

IISALMI:
Hilkka, Erkki ja Elsa Hyrkäs
Hanna Kainulainen

ILMAJOKI:
Hanna ja Emil Koivuneva
Niilo Mansikka

ISO-ÄINIÖ:
Vilho Hevonpää

JOENSUUN YMPÄRISTÖ:
Itä-Karjalan Kuurot Urheilijat
Helki Hirvonen
Hilkko Käkelä
Toivo Lavikainen morsiamineen
Erkki Hirvonen perh.
Tauno Kettunen
Ida Malinen
Anna Laasonen
Hilja Simonen
Otto Simonen perh.
Alina Varis

JOUTSA:
Mikko Häyrinen

JUANKOSKI:
Hannes Turunen

JYRINKI:
Eino Sikkilä

JYVÄSKYLÄ:
Jyväskylän Kuuromykkäinyhdistys
J. Lehtimäki
Janne Toppila perh.
Alma Sulka perh.
Yrjö Karppinen perh.
Kaisa ja Lauri Vilhula
Eva Ålander
Lahja Kuukkanen
Matti Kangas perh.
Aino Laitinen
Henny ja Huugo Mäkinen
Terttu Lehtola

JÄKÄRLÄ, Ylijoki:
Jalmari, Ida ja Toivo Ellmèn

JÄMSÄ:
Aino Anttila
Emil Kattelus

JÄMSÄNKOSKI:
Emil Ruukki

JÄPPILÄ:
Kerttu, Elsa ja Olga Levänen

KALANIEMI:
Hilkka, Seppo ja Kaarlo Minkkinen

KANKAANPÄÄ:
Aarne Isakkala

KANNUS:
Martta ja Kusti Saarenpää
Antti Lång

KARLEBY:
Annikki Hyvönen
Ulla, Tyyne ja Sigurd Lidsle

KARIJOKI:
Ulla Korpilähde

KARKKU:
Tapio Tirkkonen

KAUSALA:
Anna Puttila

KAUSTINEN:
Simo Ojala
Kauno Puumala
Sulo Puumala

KELLO:
Elo Korpela

KEMI:
Elina Alakulju
Vihtori Aitto-oja perh.
Anni Haapala
Pauliina Hekan-aho
Toini Myllykangas

KERAVA:
Rauha Karvonen
F. Mattilan perhe
Hilma Ojala perheineen
Viola, Ossi ja Matti Skytt

KEURUU:
Aune Rantanen

KIIKKA:
Toivo Mäkelä
Alli ja Ilma Suutari
Antero Gröndahl
Ida Ritala
Fanny ja Vilho Ritala
Miina Vainionmäki
Eva ja J. F. Talvia

KILLINKOSKI:
Toivo ja Aino Alakilponen
Ida Hakala
Elma Maunu

KLAMILA:
Maria ja Vilho Malmi

KODISJOKI:
Erkki, Martti, Katri, Olga ja Saara Iso-Ettala
Väinö Kärjämäki
Toivo Raittila

KOIVULAHTI:
Paul Ahlskog

KOKEMÄKI:
Arvi Niemi
Anni Sallgén
Taisto Viljanen

KOKKOLA:
Elsa Hackzell
Hanhikosken perhe
Annikki Hyvönen
Taimi ja Runar Gripström
Julia Kiviniemi
Jenny Lassila
Tyyne, Sigurd ja Ulla Lidsle
Ruonaniemen perhe
Sabelin perhe
Svea Sundström

KORKEAKOSKI:
Aaro Voimala

KUOPIO:
Milja, Aleksi ja Kari Savolainen
Aarne Holopainen perh.
Reino Pirskanen
Teuvo Lillunen
Väinö ja Impi Pelli
Martti Koponen
Veli Laaksonen
Martti Pirskanen
Silja, Jussi ja Erkki Väisänen
Tenho Broman
Anna-Liisa Partanen
Aleksander Hovatoff
Lauri Lyytinen
Helga, A. V., Paavo ja Jouko Hartikainen

KUORTANE:
Lyyli Jokilahti,
Ellu Hauta-aho
Viljo Kankaanpää
Aino Koskela
Aino Kontteli
Reino Nevansuu
Helena Rinta-Hynnilä
Evert Viitala
Markku, Siviä ja Martti Yli-Mäyry

KURENPOLVI:
Hanna ja Pauliina Säisä

KURIKKA:
Lenni Rintasaari

KURIKAN VELSA Oy.:
Juho Jokipii perheineen
Väinö Virtanen perh.
Jalmari Koivisto perh.
Urho Koivusaari
Aatos Haavisto

KUUSJOKI:
Ahti Lehti
Aili ja Aug. Lähdenitty

KYLÄJOKI:
Helvi Söderström

LAHDENVAINIO:
Väinö Leinonen

LAHTI:
Greta ja Kosti Remmi
Irja Peltola
Vappu ja Urho Nurminen
Valma ja Viljo Isotupa
Antti Ojala perheineen

LAIHIA:
Mikko Eskola
Helmi Hakko

LAITILA:
Onni Pietilä

LAPINLAHTI:
Aili Tenhunen

LAPPEENRANTA-LAPPEE:
Antti Jäkälä
Hilkka Kaksonen
Lyyli ja Vilho Laitiainen
Seija, Kaino ja Armas Lyytikäinen

LAPPI T. l.:
Eino Aalto
Emil Laine
Varma Pietilä
Inkeri Vasara

LAPPTRÄSKI:
Hanna ja Otto Backman

LAPUA:
Sylvi Johansson
Maria Kujanhaara
Matti Turja
Jouko Välimäki

LAUKAA:
Pentti Korhonen
Toivo Korhonen
Onni Poikolainen

LAURILA:
Kaija Laurila

LAURITSALA:
Taisto Vepsä

LAVIA:
Eero Salli

LEPPÄVIRTA:
Hilja Suihkonen

LESTIJÄRVI:
Toivo Ring

LIETO:
Eero Hollo perh.

LITTOINEN:
Reetta Haapiainen

LOIMAA:
Väinö Suvitie

LOKALAHTI:
Yrjö Forss perh.
Helge Valonen

LOKALUOMA:
Maija ja Kalle Hakamaa perheineen

LOUE:
Miina ja Martti Hedman perheineen

LUOPIOINEN:
Ines Orvokki Rokka

LUVIA:
Erkki Aalto

MAARIA:
Inkeri Vaara

MAKKOLA, MUHOLA:
Eino Korhonen
Aimo Muhonen
Vieno Muhonen

MAKSAMAA:
Oskar Borgmästar
Elsa ja Ester Nyman

MERIKARVIA:
Pentti Rantanen
Saima ja Väinö Santala

MIKKELI:
Kaarina Kontinen
Hilda ja Johannes Leppänen

MIKKELI, VATILA:
Toini ja Jaakko Koobas
Ellen ja Aug. Pöntinen

MUUROLA:
Vappu ja Mauno Lammassaari perheineen

MÄNTSÄLÄ:
Yrjö Merivirta

MÄNTTÄ:
Eila Niemelä

MÖRSKOM:
Toivo Nordström

NAISTENMATKA:
Sirkka ja Valentin Kaurela
Ethel, Arno ja Kauko Mäkelä

NASTOLA:
Lempi Rantala

NIVALA:
Ville Poikkimäki

NURMIJÄRVI:
Vilho Salonen

NURMO:
Maria ja Kustaa Somppi

ORIMATTILA:
Veikko Koskinen
Lyydia Maunula perh.
Yrjö Vähärautio

OULU:
Anna-Liisa Huhtala
Ilo Kangasniemi perh.
Erkki Kettunen
Heikki Korhonen
Anna ja Jaakko Niskala
Juho Pekkinen perh.
Sylvi Peltola
Sulo Tyyniaho
Mirja Vanhanen

PAAKKOLA:
Eenok Pyttylä perh.

PANELIA:
Aini ja Onni Lampinen

PATTIJOKI:
Erkki Makkonen

PARAINEN:
Anna-Liisa Kauhanen
Aksel Eiso

PERÄLÄ:
Inkeri Panula

PERÄSEINÄJOKI:
Elin Ojaniemi

PETSAMO:
Pentti Haaparanta

PIHLAVA:
Signe ja Joosef Juhola

PORI:
Porin Kuurot Urheilijat
Sandra Ekblom
Maria, Anselm, Toini ja Arvo Heiniluoma
Rosa ja Kustaa Vainio
Amanda Stenroos
Helga Yörläinen
Maria Yörläinen
Helmi ja Ferdinand Rimminen
Helvi ja Bruno Rautalammi
Hulda ja Toivo Kanerva
Uuno Lankonen perh.
Olli, Martti ja Helena Eskola
Aina Munter
Martti Granholm
Väinö Railo
Aliina ja Arvo Jussila
Maire Eskola
Rauha Leppänen
Enni Kuusilinna
Ina Norjajoki

PORVOO:
Ann-Lis ja Maja Alander
Viljam Behm
Holger Forsblom
Honkavaarat
Emil Kettula
Hilda ja Axel Nyman
Touko Nöyränen
Mauri Petäjäinen

PUTIKKO:
Tauno Huttunen

PYHÄJOKI:
Frans ja Annikki Pisilä perheineen

RAAHE:
Sven Havilo
Sulo Äijälä

RAISIO:
Vappu Auvonen

RANTASALMI:
Sirkka Rautiainen

RANUA:
Aino ja Jaakko Koukkula
Elsa ja Janne Koukkula
Hilma ja Eino Luiro

RAUMA:
Edith ja Hjalmar Arimaa
Elsa Vastamäki

REPLOT:
Edith, John, Ingeborg, Marita ja Lasse Höckert
Viktor Vester
Anni, Valter, Astrid, Dagny ja Bror Rolf Höckert
Hulda ja Emil Rönn

RISTIINA:
Kerttu Väänänen

ROVANIEMI:
Mikko Mauranen
Reino Paakki
Tytti Tapio

RYMÄTTYLÄ:
Martta Lehtonen

RÄYRINKII:
Elli Kataja

SALO:
Lahja Nurmikivi

SAVITAIPALE:
Joosef Kolari perh.
Kalle Laari

SEINÄJOKI:
Varma ja Esko Homi

SIILINJÄRVI:
Aatu Ollikainen

SIPPOLA:
Tuovi Ronkainen

SIUNTIO:
Signe ja Karl Minni

SOMERO:
Viljo Jalava
Osmo Laine

SORTAVALA:
Simo Iivonen perheineen
Sandra ja Mikko Paksujalka
Juho Suoninen perh.

SUODENNIEMI:
Kalle Salminen

SUOLAHTI:
Iida ja Albin Hänninen
Signe ja Ilmari Kivistö

SUOMUSJÄRVI:
Kerttu Salomaa

SUONENJOKI:
Katri Suihkonen

SULVA:
Betty, Alfred ja Holger Hallberg

SÄYNÄTSALO:
Väinö Poutanen perh.

SÄKKIJÄRVI:
Toivo Jarva

TALI:
Otto Torkkeli

TAMMISAARI:
Anni ja Vald. Holmberg

TAMPERE:
Tampereen K.m. Yhdistys
Tampereen K.m.-Urheilijat
Tampereen Naisten kerho
Sylvi ja Pauli Koskela
Signe ja Mauri Koskela
Elvira Hofman
Matilda ja Helmi Kaski
Elvi Ampuja
A., M. ja M. Katainen
Topi Aittomäki
Tekla Heikkilä
Siiri Talvia
Anna-Liisa Salmi
Terttu Lindbom
Augh. Helminen perh.
Hilja ja Kaarlo Kumpulainen
Hilkka Lammi
Väinö Rapatti
Terttu Koivulehto
Heikki Helin
Armas Vuorenmaa
Helka Tuomenheimo
Anja Blom
Saara ja Kaarle Hellén
Ahti Ahosen perhe

TAPANILA:
Olga ja Rea Stadius

TEMMES:
Veli Kärki

TEUVA:
Tyyne Lahti

TIISTENJOKI:
Kalle Hakamaa

TOHOLAMPI:
Joel Lassila
Väinö Lassila
Aarne Tarvainen

TORNIO:
Kaarle Yli-Tulkkila

TYRVÄÄ:
Yrjö Pajunen
Aarne Tuomisto
Otto Nieminen
Martti Nurmimäki perh.
Hilda Sandell
E. Kuutti-Kuusela perh.
Suoma Kuutti
Emma ja Oskari Louttu

TUOHIKOTTI:
Fredrika Puolakka

TURKU:
Benita Heinrichs
Salomon Kaavi perh.
Aili Kierimo
Urho Kierimo
Uuno Tanskanen perh.
Elias Savisaari perh.
Sirkka Nurmi
Viljo Rantanen
Martta ja Johan Helenius
Sisarukset Heinrichs
Sanni Helle
Maria ja Urho Lehtimäki
Oskari Liikkanen perh.
Tuulikki Laiho
Toivo Lundberg
Heikki Rantanen
Meikki Vilja
Eetu Saarinen
Kerttu, Gunnar ja Arthur Höckert
Amanda ja A. Ruusuvaara
Ida Haapali
Liisi Suokas
Toini Helle
Martta ja Armas Vilkki
Helmi, Ulla, Tauno ja Paavo Keto
Aino, Raija ja Hannes Rautarinta
Ester Granlund
Anja Salovaara
Aino Mattila

TUUSULA:
Edith Collin

UNAJA:
Hilda ja Frans Aalto

VAAJASALMI:
Aili, Vilho ja Laila Hirvonen

VAASA:
Betty, Johan, Elsa ja Alma Krutar
Helmi ja August Nordberg
Edvard Forsström
Martta Lyytinen
Aini Varpiainen
Alina, Asser, Heikki ja Yrjö Haapaniemi
Ruth ja Gunnar Ekman
Teuvo Taimisto
Paul Lindberg
Alma Latvala
Edla Manninen
Liisa ja Anders Håkans
Sanna, Axel, Robert, Reino, Niilo ja Toivo Grev
Janne Leivo
Elma, Jussi, Lahja ja Leila Lahtinen
Alf Södergård
Helvi Launo
Meeri, Rauni ja Anja Vankka
Arvo Koskela
Sulo Ikola
Toivo ja Matti Tarvonen

VALKEAKOSKI:
Erkki ja Hilma Laakso perheineen
Reino Laakso

VAMMALA:
Reino Hongisto

VARKAUS:
Helvi Holopainen

VASKIO:
Yrjö ja Kalle Iltanen

VEITSILUOTO:
Topias Runonen

VETELI:
Eero Ojala

VIIPURI:
Sandra ja David Auvinen
Elina, Otto ja Anita Heiskanen
Elsa ja Onni Hyttinen
Sylvi ja Tauno Kaplas
Veera Komu
Liisa Porkka
Alma Valjus
Maire Vanhanen
Anna Ja Tuomas Vihtonen

VIITASAARI:
Yrjö Colliander
Vilho Ek

VILJAKKALA:
Olavi Hanhijoki

VINKKILÄ:
Sanni Heikkilä
Väinö Hietanen

VIROLAHTI:
Helli Kouki
Marjaana ja Antti Suna
Hilja Suuronen

VIRTASALMI:
Hilda Kauppinen

VUONISLAHTI:
Martti Lampén

VÄHÄKYRÖ:
Elvi Kempus

YLIKIIMINKI:
Yrjö Määtänniemi

YLISTARO:
Ruusa ja Hilkka Kuusisto
Anna ja Jaakko Sauselin perheineen
Selma ja Jussi Sorsa perheineen

YLIVIESKA:
Olavi Koiste

YLIVOJAKKALA:
Hanna Liinanki

YLÖJÄRVI:
Taimi Heleena Lepojärvi

ÄHTÄRI:
Allan Alakilponen

ÄÄNEKOSKI:
Niilo Harakka
Yrjö Lehtosen perhe
Taimi Oksanen
Jalmari Piilola
Miina Piilola

ÖVERMARK:
Mathilda ja Johannes Granfors
Selma Granfors

F. E. KÄHKÖSEN . . .

pojille, jotka joutuivat hänen kotiinsa. Tästä todistuksena on sekin, että monet ovat koulunsa päätyttyä ja ansiotyöhön päästyään Kuopiossa yhä edelleenkin jääneet asumaan Kähköselle. Niinpä esimerkiksi eräskin asui siellä yhteen menoon toistakymmentä vuotta ja hän yhä vieläkin puhuu "setä" Kähkösestä, että tämä eläissään oli hänelle, kodittomalle ja maanpakolaiselle, joka ei omaisistaan mitään tiennyt, kuin toinen isä konsanaan. Ja Kähkösten koti muodostui hänelle toiseksi kodiksi, missä vielä pois muutettuakin ja oman kodin ja perheen perustettuaan oli mieluista vierailla.

Kuopion Kuurojenkoulun johtaja Kahma oli niinikään usein nähty vieras Kähkösten kodissa, mikä selvästi todistaa koulun ja koulukortteerin välisestä hyvästä suhteesta.

F. E. Kähkösen ruumiinsiunaus toimitettiin Kuopion hautausmaan kappelissa sunnuntaina joulukuun 27 p:nä ja oli häntä saattamassa paitsi omaisia ja ystäviä, myöskin joukko kuuromykkiä. Ja haudalle laskettujen monien seppeleitten joukossa oli myöskin tunnettujen urheilijain Väinö Pellin ja A. Savolaisen perheitten puolesta laskettu seppeleet, joissa kaunein muistosanoin kiitettiin "setä Kähköstä" monivuotisesta hyvyydestä meitä hiljaisia kohtaan. Myöskin monet adressit osoittivat kuinka pidetty F. E. Kähkönen oli.

Kepeät mullat väsyneen vanhuksen haudalle.

Mila.

URHEILUOSASTO

HUOMATTAVA URHEILUKIRJAUUTUUS KUUROILLE

Viimeksi pidetty liittoneuvoston kokous päätti tilata tri Martti Jukolalta käsikirjoituksen rata- ja kenttäurheilun harjoitteluoppaaksi kuuroille, sillä nykyään kaupassa olevat urheiluoppaat ovat suurelta osalta vanhentuneita, liian laajoja ja vaikeatajuisia.

Tri Jukola on tehnyt saamansa työn valmiiksi ja nyt on painosta saatu taskukokoinen ja kaunisasuinen "URHEILUTAIDON ALKEET"-niminen teos. Siinä on 138 sivua. Kuvia on 59, niistä useita kuvasarjoja, näyttäen eri liikkeet tarkasti vaiheittain, joten lukija helpommin ymmärtää esityksen.

Kirja on kirjoitettu erikoisesti kuuroille urheilijoille, helppotajuisesti ja mieltäkiinnostavalla tavalla. Kirjan alkulauseessa tri Jukola selittää kirjasen tarkoituksena olevan "virittää kuurojen keskuudessa lisääntyvää urheiluharrastusta. Toiseksi se pyrkii mahdollisimman selvästi osoittamaan eri lajien oikean suoritustavan (tyylin) peruskohdat. Kolmaneksi se haluaa selvittää sellaisen harjoituksen laadun, joka johdonmukaisesti vie tuloksiin, kun suoritustapa on opittu."

Eri lajien harjoitusmenetelmistä ja suoritustavoista annetut ohjeet ja viitteet perustuvat osaksi aikaisemmin julkaistuun valmennuskirjallisuuteen, osaksi omiin ja eri huippu-urheilijoilta kuultuihin kokemuksiin sovellettuna käyttökelpoisiksi myös aloitteleville ja varsinkin nuorille urheilijoille.

"Urheilutaidon alkeet" sopii erikoisen hyvin nyt kuluvan talvikauden aikana luettavaksi opintokerhokirjana jokaisessa k.m. urheiluseurassa, että jo ensi kesänä itsekukin urheilija voisi yrittää sen antamia neuvoja käytännössä kokeilemalla päästä parempiin tuloksiin.

Yhdymme tekijän toivomukseen "... Toivon sydämestäni, että tämä pieni oppaani olisi omiaan parantamaan kuurojen urheilijain tulostasoa ja saamaan kuuroja yhä enemmän mukaan urheilun terveellisille harjoituskentille."

HIIHTOKILPAILUJA JÄRJESTÄMÄÄN!

Liittohallituksen kokouksessa viime marraskuulla teki puheenjohtaja C.-E. Martola ehdotuksen hiihdon kohottamiseksi entiseen kunnia-asemaansa voimakkaasti harjoitettuna ja harrastettuna talviurheiluna.

Kuten kaikille on ollut tunettua, ovat KUL:n hiihtomestaruuskilpailut olleet lakkautettuina v:sta 1940 tähän saakka, ja tulevat todennäköisesti olemaan siihen asti, kunnes olosuhteet paranevat.

Tänä aikana on koetettu hiihtoharrastusta vireilläpitää %-hiihdoilla, mutta huonolla tuloksella. Sen lisäksi ovat monet seurat järjestäneet jäsentenvälisiä hiihtokilpailuja ja ainakin kaksi seuraa — Vaasa ja Pietarsaari — ovat toimeenpanneet seuraottelut hiihdossa, varta vasten perustetusta kiertopalkinnosta.

Tällaiset seuraottelut hiihdossa olisi saatava käyntiin kaikkialla. Sopikoot naapuriseurat keskenään hiihto-otteluiden järjestämisestä ja hankkikoot sitä varten kiertopalkinon. Se luo virkeyttä ja jännittäväisyyttä hiihto-urheiluun, kun jokaisen seuran on ensiksi jäsentenvälisillä kilpailuilla valikoitavat parhaat hiihtäjänsä. Ja näiden on vielä kohotettava kuntoaan ahkeralla harjoittelulla ennen varsinaista seuraottelua. Se seura, joka ensiksi saa seuraottelut järjestääkseen lisäksi huolehtii ladun mittaamisesta ja merkitsemisestä, vierailevan seuran hiihtäjäin majoituksesta y.m. Seuraavana vuonna osat vaihtuvat. Vuoroin vieraissa käymällä kilpailuhenki kasvaa, urheilutoveruus lujittuu, saadaan uutta oppia ja innostusta toimintaan. Kustannukset eivät ole mahdottoman suuret, kun lähimpään seuraan on verrattain lyhyt matka. Vierai-

"Urheilutaidon alkeet" maksaa 30 markkaa + 2:— lähetyskustannuksiksi. Sitä saa tilata Kuuromykkäin Urheiluliitolta, os. Helsinki, Liisankatu 27, E 10. Maksut suoritetaan postisiirtotilille N:o 6602. Kehoitamme tekemään yhteistilauksia lähetyskulujen pienentämiseksi.

Ruuri.

leva seura maksaa omien edustajainsa matkakustannukset ja järjestävä seura huolehtii heidän majoituksestaan. Molemmat seurat osallistuvat yhtä suurella summalla kiertopalkinnon hankintaan, taikka hankitaan varat iltamien tai keräysten avulla.

Toinen mahdollisuus on sopia seurojen välisistä joukkuehiihtokilpailuista esim, siten, että 3 miestä kummastakin seurasta hiihtää 10 km kukin ja heidän yhteenlaskettu aikansa ratkaisee sijoituksen. Tämäkin kilpailumuoto tarvitsee kiertopalkinnon, jonka keskenään kilpailevat seurat voivat yhdessä hankkia.

Kehoitamme kaikkia KUL:n alaisia seuroja ryhtymään heti toimeen seuraottelujen järjestämiseksi lähimmän samanvahvuisen k.m. urheiluseuran kanssa. Asia voidaan järjestää joko kirjeenvaihdolla tahi henkilökohtaisilla neuvotteluilla. Helmikuu ja maaliskuun alkupuoli ainakin Keski- ja Pohjois-Suomessa lienevät paras aika seuraotteluiden järjestämiseksi. Tärkeintä on, etti näin tehostunut hiihtotoiminta omalla paunollaan johtaa hiihtomestaruuskilpailujen jälleentuloon. Ruuri.

SEUROJEN UUTISIA

TAMPEREEN KUUROT URHEILIJAT. Jäsenväliset hiihtokilpailut pidetään helmikuun 28 p:nä klo 10 Kaupinojan alueella.

URHEILUTOIMINTAA KEMISSÄ. Viime syksynä perustettiin Kemin Kuurojenyhdistyksen urheiluosasto. Tämä urheiluosasto järjestää Kemin Kuurojenyhdistyksen vuosijuhlan yhteydessä sunnuntaina helmikuun 28 p:nä klo 9 *jäsentenväliset hiihtokilpailut* naisille 3 km ja miehille 5 km matkoilla. Toivotaan näihin kilpailuihin runsasta osanottoa. Onhan pohjolassa paljon hyviä hiihtäjiä, jotka voivat menestyksellä vast'edes kilpailla etelän miesten ja naisten kanssa KUL:n mestaruuskilpailuissakin. Jos urheiluharrastus osoittautuu pysyväiseksi, järjestetään kesällä kilpailuja muissakin urheilulajeissa ja ajan tultua voi Kemin Kuurojen Urheiluseura saada virallisestikin oman piirinsä KUL:n alaisena seurana. Kun yhdistys ja urheiluseura järjestävät tilaisuutensa samoina päivinä, saavat niihin matkustavat sekä henkistä että ruumiillista virkistystä. Tervetuloa Kemiin!

LAHDEN KUUROJEN URHEILIJAIN *vuosikokous* pidettiin sunnuntaina tammik. 3 p:nä 1943 Lahdessa Työväen opistolla. Tilaisuuteen oli saapunut 29 jäsentä ja 23 ei-jäsentä.

Edellisen vuoden puheenjohtaja Huvi Mattila avasi vuosikokouksen muutamin sanoin samalla kiittäen seuran toimihenkilöitä kuluneen vuoden työstä, minkä jälkeen valittiin kokouksen puheenjohtajaksi Otto Heiskanen ja pöytäkirjaa pitämään Irja Peltola.

Vuosikokous katsottiin laillisesti kokoonkutsutuksi.

Edellisen vuoden sihteeri luki laatimansa vuosikertomuksen ja rahastonhoitaja esitti tilikertomuksen, jotka hyväksyttiin ja tilintarkastajain lausunnon perusteella myönnettiin rahastonhoitajalle ja johtokunnalle täydellinen tili- ja vastuuvapaus.

Entisen puheenjohtajan Huvi Mattilan kieltäydyttyä matkan pituuden ja kotitilansa hoidon takia rupeamasta uudelleen puheenjohtajaksi, valittiin sitten lippuäänestyksellä toimintavuoden 1943 puheenjohtajaksi Urho Nurminen.

Johtokuntaan tuli valituiksi Aino Pöllänen, Kustaa Leppänen, Veikko Koskinen ja Antti Ojala sekä varalle Huvi Mattila ja Vappu Nurminen.

Tilintarkastajiksi valittiin uudelleen Greta Remmi ja Onni Lehtonen sekä varalle Kosti Remmi ja Huvi Lehtonen.

K.U.L:n neuvostonkokoukseen edustajaksi valittiin Urho Nurminen ja varalle Huvi Mattila.

Huvitoimikuntaan valittiin kokoonkutsujana Antti Ojala, muiksi jäseniksi Vappu Nurminen, Aino Pöllänen ja Viljo Isotupa.

Ravintolatoimikuntaan tuli valituiksi yliemäntänä Toini Pirhonen, apulaisina Tyyne Mattila, Katri Gröndahl ja Esteri Kyöperi.

Pöytäkirjantarkastajiksi valittiin Katri Gröndahl ja Kosti Remmi.

Nykyisen ajan kalleuden takia jäsenmaksu koroitettiin 1 mk:lla, ollen se liittoveron kanssa miehiltä 13 mk ja naisilta 9 mk.

Välittömästi vuosikouksen jälkeen pidetyssä johtokunnan kokouksessa valittiin varapuheenjohtajaksi Antti Ojala, sihteeriksi Aino Pöllänen, rakastonhoitajaksi Kustaa Leppänen ja jäsenkirjuriksi Veikko Koskinen sekä retkeilyjen järjestäjäksi Vappu Nurminen. *A. P.*

KUOPION KUUROMYKKÄ-URHEILIJAT järjesti pikkujoulun tammikuun 5 p:nä Ravintola Lottahovissa. Tervehdyspuheen piti seuran puheenjohtaja Aleksi Savolainen kosketellen sotaa ja sen tuomia vaikeuksia seuran toiminnassa. Sota muutenkin vaikuttaa lamaannuttavasti ihmisen mieleen, kaiken puute ja nykyiset poikkeukselliset olot estävät meitä täysin kiintymästä mihinkään parempaan toimintaan. Siitä huolimatta Kuopion Kuurom.-urheilijat, vaikka onkin pieni seura ja vähäinen jäsenluvultaan, on koettanut toimia olosuhteista huolimatta ja pystynyt järjestämään aina silloin tällöin jonkin pienen juhlatilaisuuden, niinkuin nytkin pikkujoulun. Runon lausui rva Helga Hartikainen ja esitelmän suomalaisen urheilun alkuvaiheista piti hra Antti Hartikainen. Väliajalla sai kukin nauttia ravintolan antimista ja samalla myytiin arpoja, jotka hyvin menivät kaupaksi. Huumoria esitti hra Hartikainen ja kertomuksen ihmissyöjien tavoista ja elämästä esitti Aleksi Savolainen.

Lopuksi jaettiin palkinnot seuran jäsentenvälisistä kilpailuista vuosilta 1941—1942. Niitä olikin kertynyt aika paljon, hiihto — naisten ja miesten, murtomaajouksu — sekä kenttäurheilusta. Kullekin palkintonsa noutajalle hurrattiin ja taputettiin käsiä.

Arvottavana olleet kaksi tupakkalaatikkoa sekä herkullisen makeispussin voitti hra Martti Koponen, joka olikin ostanut arpoja kaikkein innokkaimmin ja siten osoittautunut lämpimäksi oman seuran kannattajaksi. Voitto oli hänelle niin ollen hyvin ansaittu. *Mila.*

JYVÄSKYLÄN KUUROMYKKÄ-URHEILIJAIN jäsentenväliset *hiihtokilpailut* pidetään hra Albin Parkkosen kodin lähettyvillä Lohikoskella helmik. 21 p:nä klo 12. Kilpaillaan 3 sarjassa: yleinen-, ikämiesten- ja naisten sarjat. Miehet hiihtävät 5 km ja naiset 3 km. I—III palkinnot joka sarjassa sekä kiertopalkinto, jonka saa yleisen sarjan voittaja. Kilpailujen jälkeen illanvietto palkintojenjakoineen luultavasti Tyttökoululla. Korviketarjoilu on. Sokerit ja elintarvikekortit mukaan.

Suomen Kuuromykkäinliiton postisiirtotili n:o 6825

Kuuromykkäin Viesti

on ilmestynyt sisältörikkaana ja runsaasti kuvitettuna kaksoisnumerona.
Hinta 10:— sekä 1:— postimaksu.

Tarmokkaita myyjiä otetaan. Myyntipalkkiot:
5—10 kappaleesta 10 % eli 1:— kpl.
11—50 „ 15 „ „ 1:50 „
yli 50 „ 20 „ „ 2:— „
Tilatkaa heti os.:

SUOMEN KUUROMYKKÄINLIITTO
Helsinki I, Liisankatu 27, E 10.

Tietoja kotimaasta

VAASAN KUUROJEN SHAKKISEURAN vuosikokous pidettiin marraskuun 22 p:nä 1942 yhdistyksen omassa huoneistossa. Tilaisuuteen oli saapunut yli 10 jäsentä. Kokouksen puheenjohtajaksi valittiin Aug. Nordberg ja sihteeriksi Teuvo Taimisto.

Luettiin viime vuoden tili- ja tomintakertomukset. Johtokunnalle myönnettiin tili- ja vastuuvapaus.

Toimintakaudeksi 1943 johtokuntaan valittiin puheenjohtajaksi T. Taimisto ja jäseniksi Alf Södergård, Arvo Koskela, Meeri Vankka, Paul Ahlskog ja Aug. Nordberg.

Tilintarkastajiksi valittiin Helvi Launo ja Sulo Ikola, varalle Toivo Tarvonen.

Pöytäkirjan tarkastajiksi valittiin Sulo Ikola ja Elsi Nedermo.

Emännötsijäksi valittiin Meeri Vankka.

Vuosikokouksen jälkeen piti johtokunta kokouksen, jossa valittiin varapuheenjohtajaksi Alf Södergård, rahastonhoitajaksi A. Koskela, sihteeriksi A. Nordberg, kalustonhoitajaksi Alf Södergård ja jäsenkirjuriksi Meeri Vankka.

Viime vuoden toimintakertomuksesta ilmeni, että seuran toiminta on ollut tuloksellista, huolimatta poikkeuksellisesta tilanteesta ja huoneiston puutteesta. Mutta nyt on jatkuvasti vilkasta toimintaa. *T. T.*

JYVÄSKYLÄN KUUROMYKKÄINYHDISTYKSEN pikkujoulu oli 29 p:nä marrask. tyttökoululla. Vieraita oli saapunut kohtalaisen runsaasti. Juhlan aloitti hra J. Lehtimäki, toivottaen vieraat tervetulleiksi. Rouva Alma Sulka piti esitelmän 300-vuotisesta raamatusta. Neiti Eva Ålander lausui runon. Väliajan jälkeen esitelmöi vielä J. Lehtimäki "kuuromykkäin maailmasta". Huviposti jaettiin. Sota on vähentänyt jouluriemua ja huvituksia.

TURUN KUUROMYKKÄIN YHDISTYKSEN *vuosikokous* pidettiin t.k. 10 p:nä yhdistyksen huoneustossa. Kokouksen avasi viime vuotinen puheenjohtaja E. Savisaari, ja kokous tunnustettiin laillisesti kokoonkutsutuksi. Kokouksen puheenjohtajaksi valittiin hra Urho Lehtimäki ja sihteeriksi rva Aino Rautarinta. Aluksi luettiin kuluneen vuoden toimintakertomus joka sellaisenaan hyväksyttiin. Se sisälsi seuraavaa: Yhdistyksen toiminta on kuluneena vuotena vallitsevasta sotatilanteesta huolimatta jatkunut entiseen tapaan, tosin vähän hiljaisempana kuin normaaliaikoina. Yhdistyksen jäsenluku on vuoden kuluessa lisääntynyt ollen se vuoden lopussa 104. Jäsentensä luettavaksi on yhdistys tilannut aikakausi- ja muitakin lehtiä. Syyskuussa toimeenpantiin tavanmukaiset valistus- ja esitelmäpäivät Turun ja sen ympäristön kuuromykille. Toimintansa tukemiseksi on yhdistys kuluneena vuotena saanut avustuksia Kirkkovaltuustolta, Turun Kaupunginvaltuustolta ja Suomen Kuuromykkäinliitolta. Kulneena vuotena on yhdistyksen puheenjohtajana ollut hra E. Savisaari, varapuheenjohtajana, hra Urho Lehtimäki, sihteerinä rva Aino Rautarinta ja johtokunnan muina jäseninä nti Anja Salovaara, rva Maria Lehtimäki, hrat Armas Vilkki, Edvin Raitanen ja Oskar Liikkanen. Vuosikertomuksen tultua luetuksi esitettiin yhdistyksen eri rahastojen tilit, joista tilintarkastajien lausunnon perusteella myönnettiin johtokunnalle vastuuja tilivapaus kuluneelta vuodelta. Kuluvan vuoden puheenjohtajaksi valittiin suljetuilla lipuilla hra Urho Lehtimäki ja varapuheenjohtajaksi hra Elias Savisaari. Johtokunnan muiksi jäseniksi valittiin: hrat Oskar Liikkanen, Armas Vilkki, Arthur Höckert, Thorleif Heinrichs, rva Maria Lehtimäki ja neiti Elise Savisaari, varalle rva Aino Rautarinta ja hra Lauri Vigren. Tilintarkastajiksi valittiin opettaja Santeri Seppälä ja hra Eetu Saarinen sekä varalle hrat Paavo Keto ja Edvin Raitanen. Ravintolatoimikuntaa valittiin 10 jäsentä. Välittömästi vuosikokouksen jälkeen pidetyssä johtokunnan kokouksessa valittiin sihteeriksi nti Elise Savisaari ja rahastonhoitajaksi hra Elias Savisaari. Huvitoimikuntaan valittiin seuraavat kolme jäsentä: hrat Thorleif Heinrichs, Arthur Höckert ja rva Maria Lehtimäki sekä varajäseneksi nti Elise Savisaari.

Vuosikokous sujui kauttaaltaan rauhallisesti ja vaalit tapahtuivat yksimielisesti.

MOTTITALKOISSA heiluivat myöskin kuurot täydellä innolla kuulevien kanssa. Mm. Viitasaarelta ilmoitetaan, että siellä oli kuuro Matti Hämäläinen hakannut halkoja 4 mottia (1 syli) 2 tunnissa 57 minutissa. Hakkuukilpailu oli ollut kova.

ILMOITUS. Koska kuuromykkäin keskuudessa on liikkunut sellainen juttu, että *Hannes Tuomaala* on ollut vankilassa viinanmyynnistä viime keväänä, vakuuttaa hänen äitinsä, että tämä on vailla perää. Hannes Tuomaala on ollut töissä Rovaniemellä koko kesän postikonttorissa ja autokorjaamossa autokoripuuseppänä, joten kuurot luulivat väärin. Kirj. *H. A. J. T.*

VIHITTY: *Maria Syrjälä* ja *Vilho Malmi* Herralassa 6/12 -42.

VIHITTY: Työmies *Kalle Hietaniemi* ja leski *Fanny Saari* Hämeenkyrössä 7. 1. 43.

JOENSUU. *Itä-Karjalan Kuurojen Urheilijain* vuosikokous pidetään Ranta-Mutalassa Erkki Hirvosen talossa tammikuun 31 p:nä klo 11.30.

Samassa paikassa klo 14 pidetään *Joensuun seudun Kuurojenyhdistyksen* vuosikokous.

Toivotaan, että liiton asiamies *Rurik Pitkänen* tulee näihin kokouksiin.

Kutsutaan myöskin lieksalaisia jäseniä Itä-Karjalan Kuurojen Urheilijain kokoukseen neuvottelemaan hiihtoharrastuksen virittämisestä, että voitaisiin pitää hiihtokilpailut ensi maaliskuussa.

Kaikki vanhat ja uudet jäsenet tervetulleita. Jäsenkortit ja sokerit mukaan. *O. S:nen.*

JYVÄSKYLÄN KUUROMYKKÄINYHDISTYKSEN vuosikokous pidetään tammikuun 31 p:nä luultavasti tyttökoululla. Tervetuloa läheltä ja kaukaa vanhat jäsenet ja jäseneksi pyrkijät. *Johtokunta.*

RIIHIMÄEN KUUROJENYHDISTYKSEN *vuosikokous* pidetään 7 p:nä helmikuuta, alk. klo 12 päivällä Riihi-

TEKNILLISISTÄ SYISTÄ on Nuorten numeron julkaiseminen täytynyt lykätä myöhemmäksi. Pyydetään koulujen opettajia ystävällisesti lähettämään kuvat, koulunsa päättäneiden oppilaitten nimet sekä artikkelit toimitukselle mahdollisimman pian.

mäellä hra O. Virtasen kodissa, Ryttyläpalstat 41. Pyydetään kaikkia jäseniä saapumaan. Jäsenkortit, sokerit ja leipäkortit mukaan! *Johtokunta.*

ALAVUDEN KUUROMYKKÄINYHDISTYKSEN *vuosikokous* pidetään helmikuun 7 p:nä Naaralan talossa. Vanhat ja uudet jäsenet tervetulleita. Sokerit mukaan!

KERAVAN KUUROJEN KERHON *vuosikokous* pidetään helmik. 5 p:nä klo 18 Seurakuntatalolla. Tervetuloa kaikki jäsenet ja jäseneksi haluavat Pohj.-Uudeltamaalta.

SEINÄJOEN K.M. YHDISTYKSEN *vuosikokous* pidetään Seinäjoella Hakolan talossa, Koulukatu 3, helmikuun 7 p:nä 1943. *Johtokunta.*

ÄÄNEKOSKEN KUUROJENYHDISTYKSEN *vuosikokous* pidetään Jalmari Piilolan luona Äänekoskella helmikuun 7 p:nä klo 12. Vanhat ja uudet jäsenet, saapukaa joukolla.

TURUN KUUROMYKKÄIN AUTTAJAYHDISTYKSEN *vuosikokous* pidetään lauantaina helmik. 13 p:nä klo 18 Turun kuuromykkäinkoulun kansliassa. Käsitellään sääntöjen määräämät asiat. *Johtokunta.*

LAHDEN KUUROJEN YHDISTYKSEN *vuosikokous* pidetään Lahden Yhteiskoulun piharakennuksessa sunnuntaina helmikuun 14 p:nä 1943 kello 11.30. Kaikki uudet ja vanhat jäsenet tervetulleita. Sokeria mukaan.

HÄMEENLINNAN KUUROMYKKÄINYHDISTYKSEN *vuosikokous* on sunnuntaina 21 p:nä helmik. klo 13 Hätilässä Yläkorvella. Tervetuloa kaikki sekä vanhat että uudet jäsenet. Sokerit ja eväät mukaan!

VIIPURIN KUUROMYKKÄIN YHDISTYKSEN *vuosikokous* pidetään sunnuntaina 21 p:nä helmikuuta 1943, alkaen klo 14. Otto Heiskanen ja Tauno Kaplas antavat tarkempia tietoja kokouspaikasta.

Sokerit ja eväät mukaan. Kaikki jäsenet ovat tervetulleita Viipuriin. *Puheenjohtaja.*

KEMIN KUUROJENYHDISTYKSEN *vuosikokous* pidetään helmikuun 27 p:nä Kemin Työväentalolla, alkaen klo 18. Seuraavana päivänä klo 9 pidetään jäsentenväliset h i i h t o k i l p a i l u t naisille 3 km ja miehille 5 km matkalla. Yhdistyksen *vuosijuhla* pidetään hiihtokilpailujen jälkeen helmik. 28 p:nä klo 12 Työväentalolla. Toivotaan, että liiton asiamies *Rurik Pitkänen* voisi tulla ohjelmaa rikastuttamaan ja järjestää myöskin *elokuvaesityksen* tässä juhlassa.

Ne, jotka haluavat majoitusta, kirjoittakoot siitä ennen helmik. 21 päivää os. Herra *Topi Runonen, Veitsiluoto 93.*

Kaikki läheltä ja kaukaa tervetulleita! Muistakaa ottaa sokerit ja eväät mukaan.

FORSSAN KUUROJEN KERHON *vuosikokous* pidetään helmikuun 28 p:nä, Forssan työväentalolla, kokoonnutaan klo 11 ap. Jäsenmaksuja kootaan.

SYDÄMELLISET KIITOKSET niille, jotka lahjoin, sähkein ynnä monessa muodossa kunnioittivat viettäessämme häitämme Herralan Järvi-Jussilassa.

Maria ja Vilho Malmi.

PARHAIMMAT KIITOKSENI kaikille, jotka muistivat minua 50-vuotispäivänäni. *Anni Jokelainen.*

KIHLOISSA

Lotta Hyöky Kymi	Leo Kaurela Helsinki
Veera Valkonen Mikkeli 21. 10. 42.	Raimo Kiili Luhanka
Vappu Masalin Jyväskylä	Paavo Hantunen Säynätsalo
Helvi Holopainen Varkaus	Pentti Haaparanta Petsamo

Olemme purkaneet kihlauksemme.

Rauha Hallinen Lehtimäki.	Sulo Mäkelä Sydänmaa.

REIPAS KUUROMYKKÄNAINEN,

maalaistalon tehtäviin täysin kykenevä ja rehellinen, saa paikan helmik. alusta.

Hakemukset palkkavaatimuksineen lähetettävä os. Neiti *Marjatta Saxén Häntälä,* Vähä-Hirvelä, Metsola.

HEVOSMIES

Hevosen ajoon ja hoitoon täysin tottunut hevosmies saa vakinaisen paikan luonani.

Hakemukset palkkavaatimuksineen lähetettävä osoitteella: Maanviljelijä *Onni Lehtonen, Herrala,* Järvi-Jussila.

Rakas, kultainen puolisoni, isämme ja isoisämme

Arvid Vilhelm Koskinen

synt. 25. 8. 1880 Raisiossa, poistui luotamme 7. 11. 1942 sanomattomaksi kaipaukseksi meille kaikille.

Kiitos suuresta rakkaudestasi.

Hilma.

Isän sydän kultaa
jo ijäksi vaikeni
vaan muisto kaunis, kallis
se aarteena meille jäi.

Lapset ja lastenlapset.

Surren ilmoitamme, että hyvä veljemme

Kustaa Edvard Kaunismaa

synt. 18. 3. 1873, kuoli 30. 11. 1942 kotonaan Huittisissa.

Siskot ja veljet perheineen.

Nyt, Herra, rauhaan lasket mun, Soit nousta päivän kaivatun, Kun vihdoin palvelijasi sai nähdä pelastuksesi. Virs. 412: 1.

Helsinki 1943 - Kirjapaino Oy. Surdus