# KUUROJEN LEHTI

*Suomen Kuuromykkäinliiton äänenkannattaja*

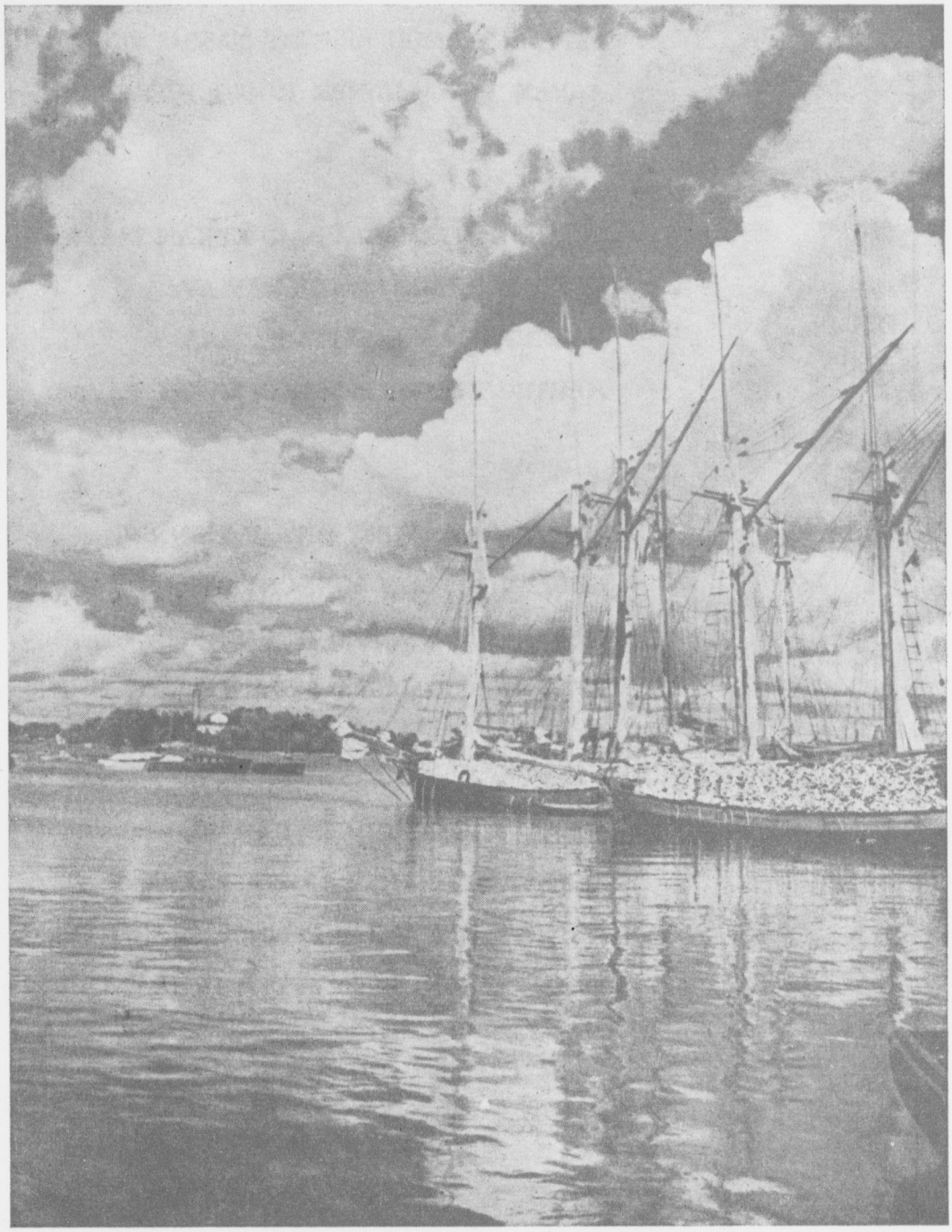

HUHTIKUU N:o 4 - 1949

# Huhtikuu

SOIVAT KEVÄTKELLOT HUHTIKUUN,
SIIVIN SUHISEVIN TUULI KULKEE.
PÄIVÄÄN PAISUU HENNOT SILMUT PUUN,
AAVAN VIELÄ JÄINEN KUORI SULKEE.

PURON RANTAMALLA PAJU KUKAN SAA,
JOSSAIN VUOKKO SINISILMÄN AVAA.
PÄÄSINPÄIVÄÄ ODOTTAEN MAA
HUHTIKUISEEN KELLONSOITTOON HAVAA.

JOTAKIN MÄ NÄEN, MITÄ ENNEN EN,
KUULEN JOSTAIN SUNNUNTAISET KELLOT.
NÄEN, JÄINEN KUORI IHMISEN
ESTÄÄ KUKKIMASTA SYDÄNPELLOT.

SULAA ROUTA, IHMISSYDÄN EI,
SIELUSTA EI KUKKA NOSTA PÄÄTÄ.
ITSEKKYYDEN TALVI HENNOT SILMUT VEI,
SYDÄN UHKUU KYLMYYTTÄ JA JÄÄTÄ.

*Katri Pitkänen.*

KUUROJEN LEHTI

SUOMEN KUUROMYKKÄINLIITON ÄÄNENKANNATTAJA

HUHTIKUU | 54. VUOSIKERTA | N:o 4 • 1949

# RAKKAUS JA KUNNIANHIMO

Ei kukaan voine kieltää, että rakkaus, kohdistukoonpa se lapseen, työhön, tieteeseen, tutkimukseen tahi muuhun, aina tuottaa vilpitöntä tyydytyksen onnea. Sillä tällainen rakkaus on epäitsekäs, se ei pyydä mitään eikä toivo mitään kunniaa itselleen. Se täyttää ihmisen sisäisen elämän niin ettei hän tiedä korkeampaa onnea kuin juuri siinä rakkautensa työssä, joka antaa hänen elämälleen joka päivä uutta sisältöä. Maanviljelyksestä kiinnostunut tuntee suurta nautintoa hänen seuratessaan oraan kasvua, viljan tuleentumista ja vihdoin sadon korjuuta. Uskollisen tiedemiehen täyttää suuri ilo, kun hän vihdoinkin keksii uuden löydön tahi ratkaisun tutkimuksillensa. Kutsumuksensa mukaisessa työssä ihminen voi olla onnellinen, vaikka kuinka vaillinaisetkin olosuhteet olisivat.

Kunnianhimo ei lainkaan voi antaa sellaista tyydytystä, minkä epäitsekäs rakkaus voi antaa, sillä se on itsekästä. Kunnianhimoinen ihminen etsii etua ja kunniaa, hän pyrkii vaikutusvaltaisten suosioon päästäkseen pinnalle. Ja useinkin näennäisesti hyvän työn taakse kätkeytyy kunnian tavoittelu. **Minä** on aina ensimmäisenä ajatuksena kaikessa. Hän ei voi vilpittömästi iloita toisen paremmasta menestyksestä ja siksi koettaa syrjäyttää häntä yrityksissään. Kunnianhimoon näet usein liittyy kateus.

Muistan lukeneeni jostakin naisten lehdestä, jossa pidetään kunnianhimoa syntinä. Ei voine olla myöntämättä tätä ajatusta oikeaksi. Sillä historiasta saamme huomata, miten moni kunnianhimoinen valtiomies, sotapäällikkö tahi vallanhimoinen hallitsija on johtanut kansansa kurjuuteen. Kunnianhimo ja itsekkyys ovat aina olleet itselleen sekä toisille turmioksi.

Mutta epäitsekkään rakkauden työstä ei ole koskaan koitunut sielullista tahi siveellistä turmiota, vaikkakin sen olisi puolueellisen itsekäs maailma tuhonnutkin. Sillä rakkaus on elämää eikä mikään kestä ilman rakkautta.

Florence Nightingale tunsi lapsena myötätuntoa kaikkia kärsiviä kohtaan, olipa kysymyksessä vaikka vain pieni eläin, joka kärsi. Kerran pahat pojat olivat kivittäneet erästä paimenen koiraa. Florence ei saanut rauhaa ennen kuin koira löydettiin ja hän omin käsin hoiti sen terveeksi. Tämä tapaus oli enne hänen suurelle tulevaisuudellensa, sillä hänen myötätuntonsa kaikkia kärsiviä kohtaan oli niin suuri, että hän sydämensä käskystä omisti koko elämänsä sairaanhoidolle, hoitaen väsymättömästi sairaita. Lopuksi hän loi perustuksen sairaanhoitajataralalle koko maailmaan. Syntyneenä hienoston tyttärenä hän oli elämässään saanut uhmata yleistä mielipidettä ja korkeita virkamiehiä silloin kun hän »alentui» hoitamaan köyhiä ihmisiä kurjissa oloissaan ja mätäpaiseisia ja haavoittuneita sotilaita ym.

Marie ja Julie Curie työskentelivät työhuoneessansa lepäämättä ja yhteen menoon eläen sangen vaatimattomasti kahdenkeskeisessä yksinäisyydessänsä. Työ kiinnosti heitä enemmän kuin ulkonainen kunnia. Eikä vastoinkäyminenkään voinut laimentaa heidän intoansa. He kärsivät ja kestivät yhdessä jännittävässä rakkaudessa työhön. Ja kun he kerran monen valvotun yönsä jälkeen odottamatta havaitsivat radiumin kirkkaan valon työhuoneensa pimeydessä, tunsivat he syvää, nöyrää iloa. Ja kun radiumin keksintö hämmästytti maailmaa suuresti, pysyttelivät he yhä samoissa oloissaan ja vaatimattomina kuolemaansa asti. Mutta heitä, Curie puolisoita koko ihmiskunta siunaa suurina hyväntekijöinä.

Nikolaus Kopernikus, Calileo Calilei ja Giordano Bruno eivät havitelleet ulkonaista kunniaa, siksipä he uhmasivat häväistystä ja halveksuntaa. Rehelliselle ja vilpittömälle ihmiselle totuus on pyhä, ja teeskentely ja narrimaisuus vastenmielistä. Vaikka Galileita ja Brunoa kidutettiin ankarasti monet vuodet paavin ja inkvisitioonin käskystä, eivät he kuitenkaan voineet vaimentaa sisäistä ääntänsä ja vakaumustansa. Bruno kuoli sankarillisesti katolisen kirkon määräämällä polttoroviolla. Galilein ja Kopernikuksen opin kannattajana, mikä merkitsi silloisen kirkonopin kieltämistä. Eikä Galileikaan, harmaahapsinen seitsenkymmenvuotias ja vakavamielinen vanhus, voinut luopua pitkäaikaisesta tutkimustyöstänsä. Syvä rakkaus totuuteen oli auttanut heitä kaikkia kestämään vastoinkäymisensä. Samoin keksimisen into, uuden löydön toivo oli elähyttänyt heitä.

Kun muutama vuosi sitten näin ensi kerran tähtitornissa monet tunnetut tähdet sekä erikoisesti Saturnuksen pyörimässä renkaansa sisällä ja myös kuun vuoret ja laaksot, hätkähdin kummallisesti kun yht'äkkiä muistin Galilein kuuluisat sanat: »Sittenkin maa pyörii». Mieleni tuli surulliseksi ajatellessani hänen epäoikeutettuja kärsimyksiänsä, jotka kirkko ja paavi olivat aiheuttaneet hänelle.

Nyt me kiitollisina heille, tähtitieteen tutkijoille nautimme tiedosta, että nuo tuhannet kauniit tähdet

# IHMISKUNNAN kevät

Jumalan luonnossa on jälleen kevät saapumassa, tämä tapahtuu luojan luomistyön lakien mukaan. Tämä ei tapahdu sattumalta — sattumanvarainen maailmankaikkeus tuhoutuisi heti, kuten ihmisaivoituksin tehdyt tekniikan suurimmatkin saavutukset tuhoutuvat pienimmänkin vian tai virheen johdosta. Niin — kevät on Jumalan säätämä lahja ihmiselle ja luonnolle. Kevät on luonnon herättäjä, se on kasvun antaja,

---

ovat myös samanlaisia planeettoja, toiset kuolleina kaasupalloina, toiset eri kehitysasteisina, joiden rinnalla meidän maapallomme on kovin pienenpieni koko avaruudessamme.

Noin neljä ja puoli sataa vuotta sitten Euroopassa ei lainkaan tiedetty mitään Amerikasta ja Intiasta ennenkuin Kolumbus löysi Amerikan ja Magalhean Intian. Eivätpä he edes säikähtäneet silloisen aikakautensa mielipidettä, joka piti esimerkiksi Kolumbuksen yritystä »jumalattomana» tekona, koska siihen aikaan pidettiin maapalloamme litteänä. Monet keksijät, nerot ja hyväntekijät ovat saaneet monesti kuulla kansansa suusta halventavia arvosteluja itsestään. Siitä he eivät olleet välittäneet, koska he eivät lainkaan ajatelleet itseänsä vaan tutkimuksensa tulosta. Sisäinen tiedonhalu, se johti heitä tavallista pitemmälle tiedon maailmassa. He jaksoivat kärsiä niin paljon siksi että heillä oli mielenrauha ja heitä kannusti sisäinen kutsumus, ja he olivat täynnä elähyttävää uskoa totuutensa löytämisestä sekä varmaa uskoa tutkimansa asian todenperäisyydestä tahi keksimänsä työn hyödystä. Todellinen kutsumus, se antaa suurta rohkeutta asianomaiselle niin ettei hänelle merkitse joukkomielipiteen arvostelu eikä maailman kunnia eikä ystävien epäsuosio. »Yksinäisin on voimakkain», sanoo Henrik Ibsen.

Jeesus opetti ihmisyyden ja rakkauden evankeliumia. Hän seurusteli köyhien ja sorrettujen kanssa lohduttaen heitä, piti naista tasavertaisenansa ja puhutteli juutalaisten vihollista, samarialaista. Tällä tavalla hän uhmasi juutalaisten piintyneitä tapoja ja joukkomielipiteitä. Siksipä hän joutui heidän vihoihinsa.

Historiasta tiedämme, että mielipiteet, tiede, tekniikka y.m. ovat aina olleet kehityksen alaisia, ja että kaikki kehittyy ja muuttuu lakkaamatta. Eihän meillä ole ollutkaan edes sähköä, höyryä, puhelinta, radiota, kirjapainoa y.m. esim. viisisataa vuotta takaperin. Ja viidensadan vuoden perästä tulee olemaan aivan toisenlaiset olot kuin meillä nyt on. Ihmisen työ katoaa joskus, mutta Henki kestää. Ja henkinen alämä on aina korkeampaa kuin mikään aineellinen voitto tahi menestys.

Eräässä lehdessä kerrotaan, että kun uusi paavi vihitään virkaansa, se tapahtuu hyvin juhlallisin kruunajaismenoin. Juhlan aikana joku papeista paavin edessä sytyttää tappuratukon, joka samassa putoaa maahan tuhkana sekä huutaa: »O Sanctissime Pater, sic transit gloria mundi». — »Oi pyhä isä, näin katoaa maailman kunnia!»

Laina Vainola

# Kuuromykkäin ammattikouluun aikoville

Niinkuin tässä lehdessä olevasta ilmoituksesta huomataan, otetaan Kuuromykkäin ammattikouluun uusia oppilaita ensi syyskuun 1 p:nä. Seuraavilla riveillä selostetaan lyhyesti tämän koulun tarkoitusta ja toimintaa lähinnä ajatellen sellaisia kuurojenkoulun päättäneitä nuoria, jotka aikovat tähän kouluun hakea.

Kuuromykkäin ammattikoulu järjestää oppilailleen käytännöllistä ammattiharjoittelua käsityö- ja teollisuuslaitoksissa tai käsityöammatteihin valmistavissa oppilaitoksissa sekä antaa heille asianomaisella ammattialalla tarpeellista tietopuolista opetusta ja laajentaa heidän kansalaistietojaan. Oppilaat joutuvat työskentelemään sellaisissa käsityö- ja teollisuuslaitoksissa tai oppilaitoksissa, joissa voivat kehittyä alansa ammattityöntekijöiksi. Ammatinharjoittajat ovat velvolliset opettamaan ja ohjaamaan heitä. Koulun puolesta valvotaan, että oppilaat saavat oppisopimuslain edellyttämän opetuksen. Käytännöllisen opetuksen ohella saavat oppilaat tietopuolista opetusta sen mukaan, millä ammattialalla harjoittelu tapahtuu. Niinpä esim. huonekaluteollisuuden alalle valmistuville annetaan puutyöalan tietopuolista ammattiopetusta. Ompelualan oppilaille opetetaan pukuompelun teoriaa ja kaavapiirustusta. Ammattiaineiden lisäksi annetaan kaikille yhteisesti opetusta yleisissä tietopuolisissa aineissa, kuten äidinkielessä ja asioimiskirjoituksessa, kansalaistiedossa, laskennossa ja mittausopissa. Myöskin kirjanpitoa, fysiikkaa ym. tulee sisältymään koulun opetusohjelmaan. Tietopuolinen opetus tapahtuu iltapäivisin Turun kuurojenkoulun huoneissa. Varsinaisen opetuksen ohella kehitetään oppilaiden vapaita harrastuksia. Mainittakoon, että nykyiset oppilaat harrastavat innokkaasti voimistelua ja urheilua, osallistuvat paikallisen kuurojenyhdistyksen toimintaan, monet käyvät kuurojenkoulun opettajain johtamassa raamatunlukupiirissä ja useampia kertoja on kuurojenkoulun toveriyhdistys kutsunut heidät omiin ohjelmallisiin illanviettoihinsa. Oppilasmäärän lisääntyessä on tarkoitus perustaa oma toverikunta.

Oppilaan kouluajan pituus on määrätty sen mukaan, mille ammattialalle hän valmistuu. Korkein oppiaika on 4 vuotta ja alimmaksi jäänee 2 vuotta. Luettelo eri ammateista ja oppivuosista on nähtävänä Oppisopimuslaissa (Pieni lakikirja N:o 23, painos vuodelta 1947). Tämä kirjanen lienee saatavissa tai ainakin tilattavissa kaikissa kirjakaupoissa. Oppiajan päätyttyä oppilas saa päästötodistuksen koulusta sekä ammattioppilaslautakunnalta todistuksen ammattikokeiden suorittamisesta ja ammattityöntekijäksi julistamisesta. Parhailla arvosanoilla ammattikokeensa suorittaneet saavat lisäksi kunniakirjan.

Kuuromykkäin ammattikoulun oppilaat nauttivat invaliidihuoltolain mukaisia etuja ja oikeuksia. Jokaisen kouluun kutsutun oppilaan puolesta tehdään invaliidihuoltohakemus ja sosiaaliministeriö, pyydettyä lausunnon oppilaan kotikunnan huoltolautakunnalta, päättää, minkäsuuruiset opintokustannukset kunkin oppilaan puolesta koulu saa suorittaa. Opintokustannukset suoritetaan yleensä asunnosta ja ravinnosta, matkakuluista lomamatkoilla ja työpuvusta (suojapuku tai työtakki). Oppilaiden työpalkkiot, jotka kouluajan alussa ovat hyvin pienet, kaikille ei makseta palkkaa ollenkaan, perii koulu ja on sillä oikeus käyttää niitä mainittuihin opintomenoihin. Kuitenkin voidaan osa työpalkkiosta jakaa oppilaille henkilökohtaisiin menoihin. Sosiaaliministeriöltä oppilaat saavat myös n.s. viikkorahoja omiksi käyttövaroikseen.

Koulun ohjesääntöä ei ole vielä vahvistettu, joten ei ole varmaa tietoa loma-aikojen pituudesta. Tehdyn ehdotuksen mukaan tulisivat ne oppilaat, jotka suorittavat ammattiharjoittelunsa jossakin oppilaitoksessa, saamaan saman pituiset lomat kuin sen oppilaitoksen oppilaat. Sellaiset oppilaat, jotka harjoittelevat käsityö- ja teollisuuslaitoksissa, saisivat korkeintaan kuusi viikkoa kestävän kesäloman. Joululoma nähtävästi tulee olemaan kaikille kolmen viikon pituinen.

Kouluun hakiessa tulisi jokaisen olla selvillä, mikä ammatti hänelle parhaiten soveltuu. Ammatin valinnassa olisi pidettävä ratkaisevina henkilökohtaisia taipumuksia ja mahdollisuuksia. Suotavaa olisi, että asianomainen tuntisi sen työalan, jolle pyrkii. Jo lyhyemmätkin tutustumiset kysymykseen tulevan ammatin käytännölliseen työnsuoritukseen olisivat omiaan selvittämään, sopiiko tämä ammatti asianomaiselle.

Koulun puolesta sijoitetaan oppilaat ammattiharjoittelijoiksi niille aloille, joille he pyrkivät, milloin se on mahdollista. Kaikki viime syksynä kouluun kutsutut oppilaat pääsivät haluamilleen ammattialoille. Kun sitten oppipaikkaan sijoitus on suoritettu ja oppisopimus tulee tehdyksi, ei ammattialaa voida vaihtaa, ellei ilmaannu aivan pakoittavaa syytä. Milloin hakija tuntee olevan itsellään halua ja taipumuksia vaihtoehtoisesti useammalle alalle, voi siitä hakemuksessa mainita.

Hakemuspaperit on täytettävä huolellisesti ja siististi. Huolimattomuudet ja virheellisyydet niissä voivat aiheuttaa sen, ettei hakijaa niiden takia voida ottaa huomioon oppilaita valittaessa. Papintodistus sekä lääkärintodistus tulee pyytää ammattikouluun hakemista varten ja on ne lähetettävä alkuperäisinä. Kuuromykkäinkoulun päästötodistuksesta on lähetettävä tarkka ja selvästi kirjoitettu jäljennös. Olisi suotavaa, että jäljennöksen oikeaksi todistajat tai ainakin toinen heistä olisi vastuunalaisen viran- tai toimenhaltija, esim. poliisiviranomainen, pappi, opettaja, kunnallisen toimenhaltija tai joku muu sellainen. Todistajille on näytettävä alkuperäinen päästötodistus ja tulee heidän merkitä nimensä lisäksi myös ammattinsa ja kotipaikkansa.

Lienee paikallaan vielä huomauttaa, että ammattityöntekijäksi valmistuminen vaatii vuosia kestävän opiskelun ja oppilaalta kysytään tarmoa ja ahkeruutta, ennenkuin tämän päämäärän saavuttaa. Oppilaalta vaaditaan ehdottoman moitteetonta käytöstä ja hänen tulee noudattaa kaikinpuolin kunnollisia elämäntapoja. Kouluun kutsutuilla oppilailla on ensin kolmen kuukauden koeaika. Vasta sen jälkeen heidät voidaan hyväksyä vakinaisiksi oppilaiksi, jos ovat osoittautuneet kehityskykyisiksi ja noudattaneet koulun johtokunnan vahvistamia järjestyssääntöjä.

Heikki Mylläri

---

silloin herää luonto — kedon kukkaset puhkeavat — luonto pukeutuu! Maakansalle se on työn aikaa, maa saa lämmön, maa saa siemenen, maa saa kasvun, kastelun ja tuulen, kaiken Jumalalta lahjana, ihmisen iloksi ja ravinnoksi. Niin katsokaa kedon kukkasia — ja me ymmärrämme Jumalan lahjan. Luonto on suurin Jumalan todistaja! Katsokaa meriä ja järviä ja sen kaloja — Jumalan lahjaa! Luonnon ylösnousemus on kevätauringon voimassa. Luonnon maatuminen ei ole kuolemaksi. Talvi ei ole luonnon kuolema, vaan lepo, keväällä on sen ylösnousemus — ja silloin maakansa panee siemenen maahan, että elämä alkaisi! (Joh. 12:24) Ja Jumala antaa kasvun! Tämä on luonnon tehtävä ja palkan maksu — mutta nyt on suurin lahja kysymyksessä! Ihmissielun kevät! Tottahan tämä tapahtuu ihmiselle, jota Jumala niin paljon rakastaa, kun on lahjoittanut meille Jeesuksen Kristuksen, syntivelkamme sovittajan. Tämä on se suurin ihme, joka toteutuu ihmisessä kerran, luonnossa joka kevät! Ylösnousemus. Niin rakas ystävä elämämme alkaa kuoleman kautta. Kun Kaikkivaltias Jumala näkee hyväksensä kutsua meidät vuorollaan maan lepoon, on Hän antava meille kevään, ylösnousemuksen, uskomme kautta ihmissielun herättäjään Jeesukseen Kristukseen, sillä joka uskoo Poikaan, hänellä on elämä. Ihmiskunnan kevät on Jeesuksen Kristuksen toinen maailman tulo! Se on ihmissielun kevät! Ja silloin me saamme periä Jumalan lahjan. Tämän saavuttaminen vaatii meitä uskomaan Jeesukseen Kristukseen, elämään Hänelle, rakastamaan Häntä, tämä on ihmisen tehtävä, ja palkan maksun suorittaa Jumala, Jeesuksen Kristuksen kautta.

Perunan on kuoltava kun sen maahan panemme, mutta silloinpa se onkin antanut uuden kasvun. Ihmisen on kuoltava, että uuteen elämään saisi siirtyä.

Reino Grev

# Ruotsinkielisten kuurojen ammattiopetus

Ruotsin- ja suomenkielisten ammattiopetusta on valmistettu rinnakkain jo pitemmän aikaa, Niinpä kouluhallituksessa valmistui 1937 kuurojen ammattiopetuksen mietintö, jossa huomioitiin sekä ruotsin- että suomenkieliset kuurot. Ruotsinkielisten maatalous- ja käsityöammattiopetus oli siinä selvästi suunniteltu. Tämän suunnitelman, joka valmistusasteella oli Porvoon kuurojenkoulun opettajakunnan arvosteltavana, hyväksyivät mainittu opettajakunta ja kouluhallitus. Sanotun mietinnön pohjalla valmistui sittemmin 1939 Kuuromykkäin ammattiopetuskomitean mietintö, jossa ruotsinkielisten kuurojen ammattipetukseen nähden yhdyttiin kouluhallituksen esittämiin periaatteisiin. Komitea lausuu ruotsinkielisten kuurojen ammattiopetuksen järjestelystä seuraavaa:

»Edellä on huomautettu, että vain 6—7 ruotsinkieliselle kuuromykälle olisi vuosittain järjestettävä tilaisuus ammattiopetukseen. Näin pienelle oppilasmäärälle, joka lisäksi jakaantuisi useaan ammattihaaraan, ei ainakaan nykyisin voitane järjestää varsinaista ammattilaitosta. Ei myöskään ole mahdollista opetuksellisten seikkojen vuoksi sijoittaa heitä johonkin suunniteltuun suomenkieliseen kuuromykkäin ammattioppilaitokseen. Tämän vuoksi komitea ei näe muuta mahdollisuutta kuin että Porvoon ruotsinkielisen kuuromykkäinkoulun yhteyteen järjestetään ruotsinkielisten kuuromykkäin ammatillinen jatko-opetus, mitä

komitean saamien tietojen mukaan jo onkin suunniteltu.»

»Komitean käsityksen mukaan olisi tämä ammattiopetus järjestettävä siten, että oppilaat sijoitettaisiin harjoittelijoiksi joko Porvoon lähiympäristön maatiloille taikka itse kaupunkiin työnantajain luokse ja että tarpeellinen tietopuolinen opetus annettaisiin koulussa tuntiopettajia käyttäen. Käytännöllisten syiden vuoksi lienee tarpeellista keskittää tietopuolinen opetus kursseihin, joiden aikana kaupungin ulkopuolella harjoittelevat oppilaat asuisivat koululla. Tämä järjestely tekisi myöskin mahdolliseksi sen, että oppilaita voitaisiin tarvittaessa sijoittaa Helsinkiin ammattioppiin. Mitä koulun järjestelyyn muuten tulee, niin noudattaisi se osapuilleen samoja suuntaviivoja, joita edellä on kuuromykkäin käsityö- ja teollisuusammattiopetuksen yhteydessä selostettu. Koulun suhteen viitataan lisäksi sitä koskevaan asetusehdotukseen ja sen erikoisperusteluihin.»

Mm. asetusehdotuksen 2 §:ssä sanotaan:

»Koulun toimintaa valvoo lähinnä johtokunta, johon kauppa- ja teollisuusministeriö ja maataloushallitus kumpikin erikseen määräävät yhden jäsenen ja yhden varajäsenen . . .»

Komitean ehdotus laiksi kuuromykkäin ammattikouluista käsittää sekä suomen- että ruotsinkielisten kuurojen ammattikoulut.

Siihen aikaan kun komitean mietintö valmistui kauppa- ja teollisuusministeriössä ei ollut **ammattikasvatusosastoa.** Se perustettiin myöhemmin. Kun se alkoi toimintansa, oli itsestään selvää, että kuurojenkin ammattiopetus tulisi sinne. Eduskunnan hyväksymä ja 22. 12. 1944 ilmestynyt laki kuuromykkäin ammattiopetuksesta nimenomaan säätääkin, että asetuksella määrätään, **minkä ammattikouluviranomaisen johdon ja valvonnan alainen kukin kuuromykkäin ammattikoulu on.**

Tämän johdosta ilmestyikin 1. 7. 48 eduskunnan ensin myönnettyä tarvittavat varat asetus suomenkielisten kuuromykkäin ammattikoulusta, joka alkoi toimintansa viime syyskuun 1. päivänä. Koulun toiminta on ylittänyt kaikki odotukset ja toiveet, osoittaen selvästi, että koulun johto ja valvonta on kuuluva ammattiviranomaisille.

Kun mainittu koulu on saatu perustetuksi, lienee kauppa- ja teollisuusministeriön ammattikasvatusosastossa harkittu mainittuun lakiin perustuvaa ruotsinkielisten kuurojen ammattiopetuksen järjestelyä, johon lähinnä kuuluu määrärahain esittäminen ruotsinkielisen ammattikoulun perustamis- ja ylläpitokustannuksiin valtion ensi vuoden talousarviossa. Sen jälkeen voidaan valmistaa ehdotus asetukseksi Porvoon ruotsinkielisestä ammattikoulusta. Ja koulu voinee alkaa toimintansa syyskuun 1 päivänä 1950. Aikaisemmin se ei voi aloittaa toimintaansa. Silloin ruotsinkieliset kuurot pääsevät omaan ammattikouluunsa, joka tulee menestymään yhtä hyvin kuin suomenkielinenkin ammattikoulu. Oppilaiden vähälukuisuus ei tule haittaamaan sen toimintaa. Näin saavat ruotsinkieliset kuurot omassa maassaan ja omassa ammattikoulussaan täysin pätevän ammattiopin, jonka turvin he voivat ansaita toimeentulonsa elämässä, eikä heidän enää tarvitse hakea ammattioppia Ruotsista.

Tällaiset ovat k.o. ammattikoulun vaiheet tähän mennessä.

**Plm.**

# HARVINAINEN ELOKUVA

## »Sanattomia tunteita»

nimistä elokuvaa esitetään elokuvateatteri Gloriassa Helsingissä. Viikko viikon perään on ollut sitä seuraamassa täydet katsomot. Myös Helsingin kuurot ovat olleet katsomassa, nekin, jotka eivät elokuvissa juuri viitsi käydä. Eikä kummaa, sillä filmin päähenkilö Jane Wyman esittää mestarillisesti osaansa eläytyen kuuroa ja mykkää myllärin tyttöä. Harvan silmä on voinut olla kyyneltymättä filmikuvien kulkiessa valkokankaalla.

Saksimme Uudesta Suomesta (27/2) seuraavan arvostelun:

»Gloriassa nähdään Warnerin Sanattomia tunteita (Johnny Belinda), joka kuuluu amerikkalaisten elokuvien valioluokkaan. Melko harvoin hollywoodilaiset ryhtyvät kuvaamaan reilua amerikkalaista farmarielämää, jonka kuitenkin pitäisi olla sikäläistä yleisöä hyvin lähellä. Ohjaaja *Jean Negulescu,* jonka taito on meille ennestään tuttu eräistä vakoiluthrillereistä sekä Joan Crawfordin »Humoresquesta». Nyt hän on »Sanattomissa tunteissa» ottanut kuvatakseen pimeätä amerikkalaista maaseutukolkkaa. Miljöö muistuttaa elämänmuodoiltaan ja inhimillisen yhteiselämän karuudelta aika paljon vastaavaa suomalaista maalaisympäristöä. Talot ovat kaukana toisistaan, ihmiset jäyhiä ja työnsä uuvuttamia, kyläyhdyskunnan ahdasmielinen ja tekopyhä väki koko ajan valmiina langettamaan siveellisiä tuomioita. Kaiken tämän vastakohtana esiintyy eräiden ihmisten sympaattinen ja ymmärtäväinen suhtautuminen lähimmäisiinsä kauniina ja lämmittävänä aineksena tässä koruttoman realistisessa elokuvassa. Etevä näyttelijätär *Jane Wyman* esittää kuuromykkää farmarintytärtä, joka saa yksinäisen lapsen hulttiomaisen kylänmiehen väkivallan uhrina, ja tässä osassa hän on niin loistava, että yleisesti odotetaan hänen saavan siitä Oscarin, nyt kun nämä paljon mainostetut palkinnot ensi kuussa jaetaan. Jane Wyman ei puhu ainoatakaan sanaa koko filmin aikana, mutta hänen leveät, kypsät kasvonsa ja suuret, tummat silmänsä ovat niin äärettömän ilmeikkäät, koko hänen olemuksensa niin intensiivisesti tunne-elämyksien vallassa, että siinä ei tosiaankaan puhetta kaipaa. Toinen erinomainen näyttelijäsuoritus on *Lew Ayersin* lääkäri. Hän on yksinäisen tyttöraukan ainoa ystävä, opettaa hänelle kuuromykkien kieltä, auttaa ja rohkaisee häntä sekä yrittää tytön isän väkivaltaisen kuoleman jälkeen järjestää hänen ja lapsen elämän parhaimpaan päin — häijyjen kylänihmisten siinä kuitenkin siveellisesti närkästyneinä sekaantuessa asioihin. Lew Ayers näyttelee osansa tahdikkaasti, vaatimattomasti ja samalla erinomaisen todesti. Tämä entinen Garbon ja muiden kaunottarien play boy on nyt hieman kulunut, hieman väsynyt keski-ikäinen mies, jota kyläläisten hävyttömyys katkeroittaa, mutta jonka piirteet nuortuvat ja kirkastuvat hänen nähdessään kuuromykän tytön herkän antaumuksellisen kasvot. *Charles Bickford* on yksitotinen ja kunnollinen farmari-isä, *Agnes Moorehead* mainio tuittupäisenä ja kuitenkin sydämellisenä farmarin piikana. »Johnny Belindassa» on mielenkiintoista maalaiselämää kuvattu harvinaisen aidosti ja ytimekkäästi.»

REP.



# Kaanaan kuulumiset

Terveisiä nyt tältäkin kulmalta Suomea, täältä kolomen jiin Kajjjaanista. — Että mikäkö pani minut kirjoittamaan siihen Kuurojen Lehteen. Ehkäpä nämä pitkät ja ikävät talvi-illat. — Niinpä niin. Ikävät ovat todella olleet nämä tämäntalviset ilmat. — Milloin sataa vettä ja räntää, milloin on taas aika Kanadan lumimyrsky. Nyt loppukuulla ovat ilmat saaneet vähän paremman käänteen. Vaikka onhan noista liukkaan kelin ilmoistakin ollut näin pojankoltiaisen näkökulmalta katsottuna vähän huviakin, nähdessään jonkun mummon tai ukkelin heittävän liukkaalla tiellä sievästi häränpyllyä. — On siinä monen äijän suusta tainnut tulvia kiukkuisesti särähteleviä ääniä, tuon kuperkeikan jälkeen, huomatessaan takamuksensa olevan vähemmän kuivan. Todella moni on tainnut manata Ukko Ylijumalaa, kun se on mokomanlaiset ilmat laittanut ihmisten kiusaksi; sadatellaan siinä niin että tavallisesta kuolevaiselta tuntuu radiolähetys olevan käynnissä, ensin kuuluu kuin pikakivääri rätisisi, vaimentuen lopulta kuin radio-orkesterin loppusoitto.

Pitäisi vähän muutakin sepustaa, tai muuten tämän kirjoituksen lukijain täytyy ottaa vallan sateenvarjo avuksi näin märäntuntuisen kirjoituksen kanssa. Siis asiasta toiseen.

Joulukin se meni täällä rakkaassa Kajaanissamme hiljaiselon merkeissä, samoin kävi uuden vuoden pyhien.

Luodessamme vielä silmäyksen menneeseen vuoteen huomaamme että mennyt vuosi oli kulutus- ym. tarvikkeiden saannin osalta parhain sodanjälkeisistä. Kaikkia ruokatavaroita oli saatavana, ainoastaan riisi puuttui joulupöydästä. Toivokaamme siis kulumassa olevalta vuodelta kaikkea mahdollista hyvää ja kaunista.

Jonoja on kyllä vielä havaittavissa silloin kun niitä sattuu olemaan, sen olen tullut huomaamaan saapastellessani näitä Kajaanin katuja. Heti kun antaa katseen kiertää, huomaa jossakin horisontissa Alkon Monopoolin edustalla pitkän ihmiskäärmeen, joka liikehtii. Tässä yksi lukemattomista jonoista.

Muuten me maalikylämme kuurot pidimme vuosikokousta loppiaisen aikaan, illanvietolla höystettynä. Vuosikokous saa olla, joten illanvietto ainoastaan mainitaan.

Ensinnäkin tuo meidän Vasara-Eetu toivotti meidät kaikki tervetulleiksi illanviettoon. Seurasi sitten toimittaja Pitkäsen matkakertomus. Vasara-Eetu ja Pitkänen verestivät vanhoja koulumuistojaan, saaden yleisön hyvälle tuulelle. Kis, eikun Heikkis-Topi, tuo meidän ikioma satusetämme, näkyy vain laskettelevan ja tuhat ja yksi kertaa kuulemme eläinsadut uudelleen — taitaa tulla Topeliuksen seuraaja. Niin nämä. Seurasi elokuvaesitys hiihtotekniikasta ja pari muuta filmiä.

Muuten pyyntö toimitukselle. Eikö Kuurojen Lehteen voisi järjestää ajanviete- ja pilasivua, johon kuurot voisivat lähettää huumorilla höystettyjä juttujaan ja miksei pilakuviakin. Kannattaa miettiä asiaa.

Ja sitten sananen myös urheilijoille! Pitäkääpä pojat ja miksei myös naisetkin mielessänne tulevan kesän koitokset, sillä Kööpenhamina kutsuu Suomenkin kuuroja urheilijoita Kuurojen MM-kisoihin elokuussa. Pitäkääkin mielessä.

Terv. *Aapelus.*

# *Anto Mäkelän muistolle*

Jokainen hetki voi olla viimeinen, jokainen hyvästijättö ikuinen.

Tuntuu uskomattomalta ajatella, että Sinä, Anto, olet pois toveripiiristämme. Tieto kuolemastasi tuli minulle yllättäen. En osannut aavistaa, kun muutama viikko sitten kävin luonasi ja lähtiessäni pyysit minua pian käymään uudelleen, että seuraavalla kerralla tervehdit minua jo kylmänä valkeassa arkussasi. Terveytesi oli jo pitkän ajan horjuva, mutta elit toivossa, että vielä paranet. Olit vielä nuori ja tunsit velvollisuutesi. Olihan Sinulla koti ja omaiset kaikki kaikessa, heidän hyväkseen olisit tahtonut vielä elää. Monet suunnitelmat liikkuivat mielessäsi, jotka aijoit vielä tehdä kotisi hyväksi. Mutta toisin olikin Taivaallisen Isämme tahto.

Paikkasi on nyt tyhjä kodissasi ja toveripiirissäsi, jossa aina reippana ja tunnollisena suoritit sinulle uskotut tehtävät, Siksi on syvä kaipauksemme. Olosi päättyi mielestämme liian varhain, kesken parhainta miehuusaikaa.

Lohdutuksenamme olkoon kuitenkin tietoisuus siitä, että nyt Sinä Anto olet vapaa kuurouden painavista kahleista, kaikista kärsimyksistä ja vaivoista, jotka valittamatta kestit loppuun asti. Toivomme myös, että olet nyt tallella, ettet ole joutunut hukkaan.

Olet päässyt jo maahan turvalliseen,
Isänmaahan uuteen ja pyhään.
Jäi tänne vajavuudet ja kuolema,
Olo sulla on rauhaisa, hyvä.
Siunattu olkoon muistosi.

—l. —e.

---

# Ammattikoulussa

Tulin ammattikouluun sitä varten, että oppisin sopivan ja hyvän ammatin itselleni ja sitten, koulun käytyäni, saisin hyvän työpaikan ja kunnollisen toimeentulon.

Opin täällä kuurojen ammattikoulussa naisten pukuompelua eräässä muotisalongissa. Siellä minä käyn joka päivä työssä. Ompelen 7 tuntia päivässä. Työnantajani opettaa minua tarkoin, kuinka puku pitää ommella. Minä koetan tarkoin seurata hänen ohjeitaan ja olla huolellinen työssäni.

Opin myös koulussa tietopuolisia aineita, kuten laskentoa, äidinkieltä ym. Näitä opiskelemme aina iltasin työn päätyttyä.

Meille jää myös vapaa-aikojakin. Ne minä koetan käyttää mahdollisimman hyödyllisesti. Käyn kuurojenyhdistyksen illanvietoissa, suoritan sen juhlissa ohjelmaa, käyn raamattupiirissä, retkeilen sunnuntaisin, ja kun vettä sataa, teen käsitöitä tai luen kirjoja.

Minusta on ammattikoulussa hyvin hauskaa. En voinut kuvitella kotoa lähtiessäni, että täällä on näin hauska ja hyvä olla. Minä kiitän niitä sydämestäni, jotka tämän koulun ovat perustaneet, sillä he ovat tehneet meidän oppilaiden nuoruuden valoisaksi.

Koulussa haluaisin kehittyä mahdollisimman ahkeraksi, huolelliseksi ja hyväksi ammattilaiseksi.

Se tie vie menestykseen ja siitä on sitten hyötyä muillekin.

Mirja Hakanen

# Matkalippu-alennukset

Rautatiehallitus on myöntänyt allamainittuihin tilaisuuksiin osallistuville kuuromykille 25 %:n alennuksen yksinkertaisten, myös pikajunalippujen hinnoista valtionrautateillä matkoja varten määräpaikkaan ja takaisin kunkin lähtöasemalle:

*Helsingissä* huhtikuun 9—10 p:nä pidettävään KUL:n liittokokoukseen;

*Kotkassa* huhtikuun 9—10 p:nä pidettäville kirkkopäiville;

*Oulussa* huhtikuun 16—17 p:nä pidettäville kirkkopäiville;

*Porissa* huhtikuun 17—18 p:nä pidettäville hengell. juhlille;

*Seinäjoella* huhtikuun 24 p:nä pidettäville kirkkopäiville;

*Turussa* huhtikuun 30 p:nä pidettäviin kansallisiin murtomaajuoksukilpailuihin;

*Tampereella* toukokuun 7—8 p:nä pidettäville Naisten päiville ja 20-vuotisjuhlaan;

*Vierumäellä* toukokuun 23—30 p:nä pidettäville kursseille Suomen Urheiluopistossa;

*Iisalmessa* kesäkuun 4—6 p:nä pidettäville kirkkopäiville ja raittiusjuhlille;

*Hämeenlinnassa* kesäkuun 5—6 p:nä pidettäville 30-vuotisjuhlille;

*Jyväskylässä* kesäkuun 5 p:nä pidettäviin murtomaajuoksumestaruuskilpailuihin;

*Kemissä* kesäkuun 11—12 p:nä pidettäville valistuspäiville;

*Suonenjoella* kesäkuun 23—24 p:nä pidettäville valistuspäiville.

Myönnetty alennus on voimassa 2 päivää ennen ja 2 päivää jälkeen kunkin tilaisuuden. Osanottajille myydään lähtöasemalla 1 ½ yksinkertaista matkalippua. Nämä liput, joita menomatkalla ei saa antaa pois, leimataan lähtöasemalla aseman nimileimalla. Matkalippujen ohella lähtöasema antaa jokaiselle matkustajalle todistuskaavakkeen B n:o 118 A, johon on leimattu aseman nimi- ja päiväleima. Nämä todistukset tulee tilaisuuksien järjestäjäin täyttää ja varustaa ne liiton leimalla. Paluumatkaa varten ovat ostetut matkaliput voimassa yhdessä mainitulla tavalla täytettyjen ja leimattujen todistuksien kanssa. Puutteellisesti täytetty todistus on kelpaamaton. Todistukset on matkan päättyessä matkalipun kera luovutettava konduktöörille.

---

## Kuuromykkäin Joulun myyntikilpailussa,

joka päättyi 31. 12. -48, jakaantuivat palkinnot seuraaville myyjille:

I p. 5.000 mk joht. *Urho Kierimo,* Turku (2.000 kpl.)
II p. 3.500 mk asiam. *Joh. Leppänen,* Mikkeli (1.000 kpl.)
III p. 2.000 mk maanv. *Mikko Haapala,* Nivala (650 kpl.)

Ylimääräisen palkinnon 1.000 mk sai arvonnan perusteella herra *Erkki Hirvonen* Joensuusta, joka oli myynyt 600 kpl.

Kiitämme asiamiehiämme hyvästä tuloksesta, jota monella paikkakunnalla olisi voinut useamman yhteistyön kautta huomattavasti parantaa.

*Joululehden Toimitus.*

# Urheilua

## 1. kuurojen talvikisat onnistuivat mainiosti!

Tammik. 26—30 p:nä 1949 Seefeldin kaunis talviurheilupaikka oli ensimmäisten kuurojen maailmantalvikisojen näyttämönä, kisojen, jotka pidetään vastedes joka neljäs vuosi.

Näiden kilpailujen järjestelyistä huolehti erinomaisesti Seefeldin hiihtoseura (kuulevien). Niillä oli tödella urheilullinen menestys. Kuuden maan: Suomen, Ruotsin, Sveitsin, Itävallan, Tsekkoslovakian ja Saksan (viimemainittu kilpailujen ulkopuolella) edustajat mittelivät yhtä voimallisesti ja taitavasti kun heidän kuulevat toverinsa Olympiakisoissa. Norjan ilmoittamat 3 hiihtäjää eivät saapuneet influenssa-epidemian takia, eivätkä unkarilaiset saaneet matkustaa rajan yli. Ranskalla, Italialla, Tanskalla ja Kreikalla ei ollut kilpailijoita, mutta ne lähettivät edustajansa. CISS:tä edustivat presidentti E. Rubens-Alcais Ranskasta ja pääsihteeri Dresse Belgiasta.

Itävallan kuurojen urheiluliitto suoritti kiitoksen ansaitsevan työn kaikkien ulkomaalaisten vastaanottamiseksi ja keveäohjelmallisten iltojen ja virallisten kutsujen järjestämiseksi.

Seefeldin kylän asukkaissa herätti kunnioitusta urheilijoiden moitteeton käyttäytyminen. Näitä urheilijoita tervehdittiin kaikkialla mitä lämpimimmin eikä suinkaan säälittävinä olentoina — kukaan ei muistanut surkutella — vaan ihanneurheilijoina. Joitakin päiviä ennen kisoja muuan talo syttyi tuleen, ja harjoittelemassa parhaillaan olevat urheilijat avustivat tehokkaasti tulipalon sammuttamisessa. Muuan tshekkoslovakialainen haavoittui olkapäähänsä, joten hän ei voinut osallistua kilpailuihin. Seefeld antoi arvoa tälle kuurojen suhtautumiselle ja kiitteli heitä.

Tammik. 27 p:nä tapahtui 16 km hiihtokilpailu, jossa suomalaisten ja ruotsalaisten luistava ja vaivaton hiihtotyyli herätti ihailua kaikissa katselijoissa.

1700 m pituisessa ja 300 m korkuisessa mäessä tapahtunut syöksyhiihtokilpailu oli sinänsä jännittävä luku ja siinä tapahtui lukuisia loukkautumisia.

Lauantai-aamuna 29/1 tapahtui pujottelukilpailu Gschwankopfin rinteillä. 32 porttia pystytettiin mäkeä pitkin.

Lauantai iltapäivällä ratkaistiin 4×10 km viestinhiihto. Jo etukäteen tiedettiin, että Suomi ei pystynyt voittamaan joukkueensa voimiltaan suuren epätasaisuuden takia.

Sunnuntaina 30/1 aamulla tapahtui tuima erityinen pujottelukilpailu.

Sunnuntaina iltapäivällä palkintojenjaon suoritti Itävallan opetusministeri tri Hurdes, joka oli seurannut kaikkia kilpailuja mielenkiinnolla. Myös Innsbruckin pormestari Wanner piti puheen, jossa hän ylisti kisoja ja kiitti kilpailijoita kelpoisesta kuristaan ja hyvästä urheiluhengestään.

Seikkaperäisesti kuvataan vaikutelmia kirjoituksessa »Olympiahiihtäjiemme mukana alppimaahan».

JULU.

---

## Uhrimieltä

Neiti *Aleksandra Kylä-Uotila* Pöytyän pitäjän Auvaisten kylästä on lahjoittanut 5.000 mk Turun Kuuromykkäinyhdistykselle ja 5.000 mk Salmelan kuuromykkäinkodille. Tämä vanha kuuromykkä, joka harvoin tapaa kohtalotovereitaan, varsinkin nyt, kun hänen jalkansa on sairas, on kauniilla tavalla tahtonut tukea toisia kohtalotovereita.

Turun Kuuromykkäinyhdistys sai lahjan oikeaan aikaan, sillä yhdistyksellä on suuri velka äskettäin hankitun ja kunnostetun uuden talonsa takia. Salmelan vanhainkoti myös kipeästi oli tämän lahjan tarpeessa, sillä koti tuottaa jatkuvasti huomattavaa tappiota. — Kävin Salmelassa äskettäin ja totesin, että esim. miehet, jotka ovat tottuneet polttamaan tupakkaa, kärsivät siitä, ettei ole varaa ostaa heille sitä. Toivon, että tämän kirjoituksen lukee joku, jolla on varaa ja hyvää tahtoa ja että hän muistaisi joko tupakalla tai rahalahjalla tuota herttaista ukkokotia. Osoite on: Kuuromykkäinkoti Salmela, *Turku, Salmela.*

Kuurojen uhrimieli on ilmennyt aikaisemmin monessa yhteydessä sekä Salmelan että Åvikin hyväksi. Jospa voisimme perustaa kukkaisrahaston näiden kotien tukemiseksi! Tällaisen toivomuksen esitti rouva Vilkki Turusta. Jospa tästä toivomuksesta tulisikin tosi!

Samalla kertaa mainitsen, että eräissä seurakunnissa kuurot ystävät ovat omasta aloitteestaan keränneet kolehteja myös Hiljainen Seurakunta-lehdelle. Helmikuun alkupäivinä mm. Raumalla kerätty kolehti tuotti 912 mk ja Kokemäellä 232 mk. Jumala rakastaa iloista antajaa.

*L. A. Paunu.*

---

## I. KUUROJEN MAAILMANTALVIKISAT 1949.

*16 km hiihtokilpailu* 27/1 -49

| | | | |
|---|---|---|---|
| 1. Antero Lehtola | Suomi | | 1.06.07 |
| 2. Pauli Leikas | Suomi | | 1.06.34,2 |
| 3. Sven Bäckman | Ruotsi | | 1.06.34,2 |
| 8. Paavo Hantunen | Suomi | | 1.18.19 |
| 9. Sulo Ikola | Suomi | | 1.19.13,3 |

*4 × 10 km viestinhiihtokilpailu* 29/1 -49

| | | | |
|---|---|---|---|
| I. Ruotsi | T. Hallgren | 47.56 | |
| | H. Sillgren | 44.32 | |
| | O. Lindeman | 43.10 | |
| | S. Bäckman | 41.32 | 1.57.10 |
| II. Suomi | P. Leikas | 45.38 | |
| | S. Ikola | 52.28 | |
| | P. Hantunen | 47.13 | |
| | A. Lehtola | 41.56 | 3.07.15 |
| III. Itävalta | | | 3.42.25 |
| IV. Sveitsi | | | 3.51.50 |
| V. Tshekkoslovakia | | | 4.16.15 |

*Syöksyhiihto* 28/1 -49

| | | | |
|---|---|---|---|
| 1. Raymond Geneton | Sveitsi | Aika: 1.35 | Arvosana: 0 |
| 2. Helmuth Bosio | Itävalta | 1.40 | 10.10 |
| 3. Franz Wolf | Itävalta | 1.43.3 | 16.26 |

*Yhdistetty pujottelu* 29/1 -49

| | | |
|---|---|---|
| 1. Raymond Geneton | Sveitsi | 143.49 |
| 2. Holmut Bosio | Itävalta | 146.13 |
| 3. Arnold Bühler | Sveitsi | 158.41 |

*Yhdistetty syöksyhiihto ja pujottelu* 28/1 *ja* 29/1 -49

| | | |
|---|---|---|
| 1. R. Geneton | Sveitsi | 0 |
| 2. H. Bosio | Itävalta | 11.10 |
| 3. F. Wolf | Itävalta | 24.43 |

## KUUROJEN MAAILMANKISOJEN VARAINKERÄYSKILPAILUSSA

saivat rahapalkintoja: I palk. 5.000:— M. Seppänen, Turku (103.205:—), II p. 3.000:— A. Hovanen, Kemi (69.902:—), III p. 1.000:— J. Mattila, Kotka (42.150:—), IV p. 500:— V. Aitto-oja, Kemi (40.838:—).

Lausumme täten kaikille innokkaille kerääjille parhaat kiitoksemme.

KUL:n liittohallitus.

PARHAAT KIITOKSET lausun niille arv. kerääjille, jotka ovat lahjoittaneet keräyspalkkionsa Kuurojen Maailmankisojen rahastoon.

Eino Karilas
Keräyspäällikkö.

## KILPAILUKUTSU.

Asianomaisella luvalla järjestämme kansalliset murtomaajuoksukilpailut 4 km matkalla huhtikuun 30 p:nä klo 16. Urheilupuistossa.

Kilpaillaan Turun Valppaan lahjoittamasta kiertopalkinnosta, jonka puolustajana on Tuure Vallenius.

Osanottoilmoitukset ja mukaanliitettynä 150:— kilpailijaa kohden, on lähetettävä puh.johtaja Albert Forsellille, os **Turku,** Yliopistonk. 6, 4 **viimeistään** huhtikuun 24. p:ään mennessä.

Kilpailijoille varataan 1 vuorokauden vapaa majoitus. 25 % alennus rautatielipun hinnasta on myönnetty.

**Turun Kuuromykkäin Urheiluseura »Valpas» r.y.**

KUOPION K.-U. järjestävät ensi toukok. 15 p:nä jäsentenväliset murtomaajuoksu- ja karsintakilpailut Jyväskylän murtomaajuoksumest.kilpailuja varten. Pidetään myös kahdet illanvietot lauantaina ja sunnuntaina »kevättempauksien merkeissä.

Yllämainittu seura järjesti maalisk. 6 p:nä jäsentenväliset hiihtokilpailut Pappilanmäen takana. N. 9 km pituinen reitti oli kova, latu osaksi murtomaalla, osaksi jäällä. 5:stä miesosanottajista keskeytti 2. Naisia ja ikämiehiä ei näkynyt. Tulokset: 1. Terho Heikkinen 48.24 (ensimm. kiinnitys kiertopalkintoon), 2. Kalevi Kukkonen 48.25, 3. Eero Parviainen 54.33. Kilpailujen illanvietot pidettiin kuurojenkoululla. Ohjelmassa erikoisesti A. Savolaisen puhe »yksilöllisen luonteen kasvatus», Hartikaisen esitelmä »urheilun kehitys» ja J. Laaksosen onnistuneet taikatemput pitivät yleisön mielenkiinnon vireillä.

Ville.

LAPPEENRANNAN K. U. järjestää ohjelmallisen illanvieton ja vappujuhlan huhtik. 30 p:nä, alkaen klo 18 Lasolassa. Tervetuloa.

OULUN K. U. järjestää hauskan vapunvieton lauantaina huhtik. 30 p:nä klo 19 kuurojenkoulussa. Hyvä ohjelma, mm. naamiaiskilpailut, tikanheitot ym., joissa jaetaan palkintoja.

JOENSUUN K. U. järjestää hauskat vapun vastaanottajaiset huhtikuun 30 p:nä klo 18 Kanavan kansakoululla. Vaihtelevan ohjelman välipaloina tarjoilua ym.

JYVÄSKYLÄN K. U. järjestää iltaman lauantaina kesäk. 4 p:nä sekä sunnuntaina 5 p:nä päättäjäisjuhlat palkintojenjakoineen. Paikasta ja ajasta ilmoitetaan lähemmin toukok. numerossa.

# MAAILMANKISAT KÖÖPENHAMINASSA

Elokuun 12—16 p:nä pidetään VI. kuurojen maailmankisat Kööpenhaminassa.

Senjohdosta tahtoisimme täten kertoa teille vähäsen pienestä Tanskasta ja sen kauniista pääkaupungista, Kööpenhaminasta ja kuuroista ja heidän järjestöistään sekä antaa muutamia tietoja.

Tanskan kuningaskunta sijaitsee Pohjois-Euroopan ja Englannin välissä, kuuluen skandinaavialaisiin maihin.

Tanska on vain pieni maa, sen asukasluku on 4 miljoonaa, joista noin miljoona asuu Kööpenhaminassa.

Maassa on noin 2,500 kuuroa, joista luulisimme 1000 asuvan Kööpenhaminassa. He ovat jäseninä hyvin monenlaisia tarkoitusperiään ajavissa liitoissa. Niistä suurin on »Kuuromykkäin yhdistys 1866», jolla on oma talonsa ravintoloineen, vanhainkoteineen ja monenlaisine kokoushuoneineen.

Kööpenhaminassa on useita laitoksia, nimittäin Kuurojen tyttöjen työkoti ja kuurojen työverstas, Nyborgissa Kuurojen miesten työkoti, maanviljelyskoulu »Stendetgård», joka sijaitsee Haderslevissa eteläJuutinmaassa.

Sodan aikana oli Tanska 5 vuotta saksalaisten miehittämänä, joka maksoi Tanskalle 10 miljardia tai 6 miljoonaa kruunua päivässä.

Tanska on tunnettu hyvistä maanviljelystuotteistaan ja sitä ei suotta sanota usein Euroopan »ruokakaapiksi», koska näiden tavaroiden vienti on hyvin suuri (voita, munia, pekonia, juustoa ym.).

Saksalaisten miehityksestä huolimatta maa ei ollut hävitetty, ja vauriot, joita on tehty, on yleensä korjattu. Sentähden me voimme lausua teidät tervetulleiksi vapaaseen ja jälleenrakennettuun maahan.

Elokuussa meillä on kaunis myöhäiskesä miellyttävän lempeine säineen, ja tämä sopii, mainiosti kokouksiin ja huviretkiin.

Kööpenhamina on maan suurin kaupunki; sitä sanotaan kansanomaisesti »kauniiden tornien kaupungiksi» ja siinä on vielä lukemattomia nähtävyyksiä, joista mainittakoon seuraavat:

Eläintarha, joka on yksi maailman suurimpia ja joka käsittää suuren määrän harvinaisia eläimiä, kirahveista ja norsuista apinoihin ja kolibreihin saakka. Sen vieressä on Fredriksborgin linna, joka on nyt muutettu upseerikouluksi ja aivan alapuolella on kaunis Fredriksborgin puutarha (laitettu v. 1700-vaiheilla) kuningas Fredrik VI:n patsaineen.

Rosenborgin linna (1617) säilyttää Tanskan kruunun jalokiviä ja on eräs Tanskan kauneimpia linnoja. Tivoli, Kööpenhaminan huvipuisto (1843) sijaitsee kaupungin keskuksessa ja se on kaikkein Kööpenhaminan kävijöiden suosima paikka, jossa on saatavissa kaikenlaisia huvituksia vinkkuraradoista, karuselleista, moottoriveneistä tanssihalleihin. Se tavallisesti juhlavalaistaan iltaisin. Lauantaisin ja sunnuntaisin ja muina juhlapäivinä päivät päättyvät loistavan ilotulitusnäytökseen.

Kansallismuseon suojissa on kokoelmat koko maailmasta, ja se on maailmankuulu. Te voitte saada pienen vaikutelman, kun te kuulette, että teidän on käveltävä n. 10 km, jos tahdotte nähdä koko museon. Kööpenhaminan ulkopuolella, Kungbyssa on kansallismuseon osasto, ulkomuseo monine vanhoine maanviljelysrakennuksineen, ...yllyineen ym. Sen lähistöllä on »Suruton linna», joka oli kuningas Christian X:n kesäasunto ja jossa asuu nyt kruununperijä, prinssi Knud, VI; kuurojen maailmankisojen suojelija.

Langelinie, jonne monet kööpenhaminalaiset lähtevät kesäiltakävelylle, on portti maailmaan; kaikenkokoiset laivat kulkevat pitkin sitä, alhaalla lähellä vedenpintaa istuu »Pieni merenneito», jonka aihe on otettu kuuluisan maanmiehemme H. C. Anderssenin saduista. Vielä näette Gefionin suihkukaivon ja englantilaisen kirkon.

Grundtvigin kirkko on tanskalainen jättiläismittainen pitäjänkirkko, jonka voitte nähdä kaukaa.

Carlsbergin olutpanimo on myös kaupungin monia nähtävyyksiä. Se on tavallisen pikkukaupungin kokoinen ja sen olut on tunnettu kaikkialla maailmassa. Ylijäämävoitot käytetään taiteen ja tieteen tukemiseksi.

On mahdotonta luetella kaikkia kaupungin huomattavia nähtävyyksiä ja paksuja kirjoja voitaisiin kirjoittaa niistä. Yksi seikka sanottakoon: Kööpenhamina on kaunis ja siisti kaupunki.

Kööpenhamina on polkupyörien kaupunki. Tuskin missään muualla maailmassa näette niin paljon polkupyöriä kuin täällä. Tanskalaiset ovat »syntyneet polkupyörällä!»

Kööpenhaminan pohjoinen ympäristö on kovin kaunis. Jos ajatte pitkin Rantatietä, teillä on sininen salmi edessänne. Sieltä voi kirkkaalla säällä nähdä Ruotsin maan. Lähellä Bellevueta on laaja merenrannikkokylpylä (10 km päässä Kööpenhaminasta), ja siinä on saksanhirvien puisto »Dyrehaven». Eremitagen tasangolla voitte nähdä metsäkauriiden liikkuvan vapaasti suurissa laumoissa. Tasangon keskellä on kaunis linna »Eremitage» (kuninkaan metsästyspaikka», joka mainitaan useat kerrat U.K:n yhteydessä.

Edelleen me tulemme monien kalastuskylien ja hymyilevien pienten kaupunkien läpi ja päädymme Helsingöriin kauniine Kronborgin linnoituksineen, joka sijaitsee salmeen johtavalla käytävällä. Kronborg mainitaan Shakespearen Hamletin yhteydessä ja sitäpaitsi on tunnettu Tanskan kuuluisasta tarunomaisesta Holger Danske'sta — hän istuu syvässä maanalaisessa tyrmässä, partansa kasvaen kiinteästi marmorilaattaan. Legendan mukaan hän nukkuu siihen asti kunnes Tanska on vaarassa, silloin hän tulee ja auttaa meitä, kun hän murskaa marmorisen laatan.

Käytännöllisistä tiedoista voimme mainita, että ruokakysymys ei ole enää vieraillemme vaikeutena, koska vain kovin vähän on säännöstelty ja runsaita annoksia on tarjona heille. Muistoesineitä ja muita välttämättömiä tavaroita voidaan ostaa miltei vapaasti.

Vain hotelliolot ovat vähän pulmallisia, mutta kaikille taataan huoneita, jos ne ilmoittavat vierailustaan hyvissä ajoin. Kaikkien osanottajien, olkoonpa urheilijoita tai turisteja, on sentähden ilmoitettava maansa järjestön kautta, milloin he aikovat saapua ym.

Näillä riveillä me kutsumme teidät käymään Tanskaan, ja me teemme parhaamme, jotta käynti tulisi elinaikaiseksi muistoksenne.

Sydämellistä tervetuloa VI. kuurojen maailmankisoihin 12—16 p:nä elok. 1949.

J. P. Nielsen  Ole Munk Plum
Borge Rå Olsen



# Merkkipäiviä

75 VUOTTA täyttää Lappeella työmies *Mikko Partanen* toukok. 11 p:nä.

60 VUOTTA täyttää leskirouva *Lydia Maria Tulinen* o.s. Pietilä Paraisissa. Hän on synt. Huittisissa, käynyt Turun kuurojenkoulun ja meni 1915 avioliittoon työmies Juho Tulisen kanssa. Viime vuonna kuoli hänen miehensä. Hänellä on 3 tytärtä, jotka kaikki ovat naimisissa. Ystävät onnittelevat päivänsankaria.

50 VUOTTA täytti Jyväskylässä neiti *Aino Laitinen* helmik. 17 p:nä. Häntä kävivät lukuisat ystävät ja työtoverit onnittelemassa lahjoin, puhein ja lauluin. Puolentoistakymmentä sähkettäkin tuli muualta päivän sankarille. Hän lausuu lämpimät kiitoksensa kaikille, jotka häntä muistivat merkkipäivänään.

TOIMITUS huomauttaa, että arv. kirjeenvaihtajiemme olisi syytä mainita myös *kuukausi* ja *päivä,* jolloin joku täyttää vuosia, muuten ei ole mitään hyötyä sen lehteen panemisesta, kun ystävät eivät saa tietää, *milloin* lähettäisivät onnittelunsa asianomaiselle.

## KUL:n HIIHTOMESTARUUSKILPAILUT

**Tampereella 26—27/2.**

**Tulokset:**

Yleinen 10 km hiihto:

| | | | |
|---|---|---|---|
| 1. | A. Lehtola | Jyväskylän K.-U. | 33.31 |
| 2. | P. Leikas | Lahden K.-U. | 33.57 |
| 3. | P. Hantunen | Jyväskylän K.-U. | 35.29 |

Nuorten 10 km hiihto:

| | | | |
|---|---|---|---|
| 1. | A. Bjong | Pietarsaaren K.U. | 36.30 |
| 2. | A. Helminen | Joensuun K.U. | 37.22 |
| 3. | E. Passi | Hero | 38.56 |

Ikämiesten 10 km hiihto:

| | | | |
|---|---|---|---|
| 1. | T. Ala-Kilponen | Vaasan K. U. | 36.54 |
| 2. | K. Kumpulainen | Tampereen K. U. | 41.01 |
| 3. | P. Palmu | Valpas | 43.16 |

20 km hiihto:

| | | | |
|---|---|---|---|
| 1. | A. Lehtola | Jyväskylän K. U. | 1.08.12 |
| 2. | P. Leikas | Lahden K. U. | 1.11.17 |
| 3. | P. Hantunen | Jyväskylän K. U. | 1.20.31 |

Naisten 5 km hiihto:

| | | | |
|---|---|---|---|
| 1. | T. Salenius | Jyväskylän K. U. | 22.53 |
| 2. | E. Matilainen | Jyväskylän K. U. | 25.33 |
| 3. | T. Vuorimies | Vaasan K. U. | 26.55 |

Seurain välinen joukkuehiihtokilpailu:

| | | |
|---|---|---|
| 1. | Jyväskylän Kuuromykkä-Urheilijat | 1.52.49 |
| 2. | Hero | 1.59,12 |
| 3. | Tampereen Kuurot Urheilijat | 2.08,51 |

# Kokouksia

OULUN K.y:n tavanmukaiset *kirkkopäivät* ovat huhtikuun 16—17 p:nä, alkaen 16 p:nä klo 19 kuurojenkoululla. Ohjelma on monipuolinen. Toivotaan kuurojen runsaslukuisina saapuvan Sanan ääreen. 25 %:n matkalippualennus saatanee.

PORIN K.m. yhdistys järjestää *pääsiäisjuhlat* huhtik. 17—18 päivinä omassa kodissaan. Tervetuloa Poriin siunausta rukoillen.
25 %:n matkalippualennus saatanee.

ROVANIEMELLÄ pidetään kuurojenyhdistyksen valmistava *kokous* ja *hartausbetki* pääsiäisenä huhtik. 17—18 p:nä. Kokoonnutaan Pelastusarmeijassa. Kokousajasta ilmoittaa tarkemmin Sulo Toivola. Majuri Meri Kruhse ja toimittaja Rurik Pitkänen tulevat puhumaan. Tervetuloa Lapin kuurot!

RIIHIMÄEN K.y:n *kevätjuhla* järjestetään 2:na pääsiäispäivänä huhtik. 18 p:nä Kansalaisopistolla, Puistikko 5:ssä. Ohjelma aloitetaan klo 12 ja päätetään klo 24. Hyviä puheita, esitelmiä, lauluja, hauskoja näytelmiä. Hyvä ravintola myös. Toivotaan runsasta osanottoa.

SEINÄJOEN K.y:n *kirkkopäivä* pidetään Rukoushuoneella sunnuntaina huhtik. 24 p:nä, alkaen klo 10. Puhujiksi tulevat past. H. Hyvärinen, kirkkoherrat O. Laitinen ja V. Eloheimo, nuorisopast. L. Knuuttila, saarnaaja Arne Hasselgren (Ruotsista) ja tulkiksi Reino Grev Vaasasta. Ohjelma ilmoitetaan kokouspaikassa. 25 %:n alennus rautateillä toivotaan saatavan. Tulkaa kuulemaan Jeesuksen Kristuksen hyvää sanomaa!

TAMPEREEN K.y:n *vappuiltama* on huhtik. 30 p:nä klo 19 Kyttälänk. 8. Vaihteleva ohjelma. Tervetuloa!

KAINUUN K.y:s järjestää *vapunvastaanottajaiset* huhtikuun 30 p:nä klo 18 Sivosen luona Kajaanissa.

## KILPAILUKUTSU

Meillä on kunnia pyytää kaikkia KUL:n alaisia seuroja ilmoittamaan edustajansa
**4000 m:n murtomaajuoksumestaruuskilpailuihin**
jotka asianomaisella luvalla järjestämme Jyväskylässä Harjun maastossa kesäk. 5 p:nä klo 12.

Osanottoilmoitukset, joita on seurattava maksu 150:— kultakin kilpailijalta ja 200:— joukkueelta, on lähetettävä viimeistään 25. 5. 49 mennessä os.: Neiti Inkeri Kettunen, Vaajakoski, Kotimäki.

Kilpailijoille varataan yhden vuorokauden vapaa majoitus. 25 %:n alennus matkalipuista on saatu.

Toivoen runsasta osanottoa, merkitsemme urheiluterveisin

**Jyväskylän Kuurot Urheilijat**

Hugo Mäkinen, puh.joht.  Inkeri Kettunen siht.

# Kotimaasta

KUOLLUT. Helmik. 5:nä vaipui kuoleman uneen *Anto Albin Mäkilä* Rauman sairaalassa vaikeaan tautiin 30-vuotiaana. Hän syntyi Eurassa, kävi Turun kuurojenkoulua, jonka jälkeen meni Eurajoelle mv. Molon taloon työhön, ollen samassa paikassa 9 vuotta, kunnes meni naimisiin ja rakensi oman talon maanv. Molon lahjoittamalle maapalstalle ja häneltä saamistaan rakennusaineista.

Anto Mäkilä oli Rauman kuurojenyhdistyksen jäsen, luonteeltaan vaatimaton ja hyvä ihminen.

Vainajaa jäi lähinnä suremaan puoliso Varma, o.s. Pietilä, ja 2 alaikäistä lasta.

Helmik. 13:na Anto Mäkilän maallinen tomu siunattiin Lapin T.l. kirkossa, jossa ruumiinsiunauksen toimitti khra Vesala, rva Elsa Ritalan tulkitessa. Siunauksen jälkeen lähimmät omaiset kantoivat arkun hautaan. Eri kukkaisrahastojen välityksellä olivat vainajan muistoa kunnioittaneet sukulaiset, ystävät ja kuurot kohtalotoverit. Seppeleet ja kukat muodostivat kauniin kummun. Rva Ritala tulkitsi laulut ja hautauksen jälkeen kirkossa pidetyn jumalanpalveluksen. Sen jälkeen kokoonnuttiin vainajan kotiin viettämään muistohetkeä, jolloin khra Vesala piti hartaushetken.

Me kaiholla Sinua muistamme,
Sua hyvä ja hellä,
Sinä tyyni ja aina rauhallinen,
Sua siunaten muistamme täällä.

K. I. -E.

---

KUOPION kuurojen *Shakkikerhon* illanvietot monipuolisella ohjelmalla ovat huhtik. 30 ja toukok. 1 p:nä Kuurojenkoululla klo 18. Mm. esitetään pari reilua näytelmää ja shakkinäytöstä. Tervetuloa Shakkikerhon ristiäisiin riemullisena vappuna.

HÄMEENLINNAN K. y:n kevätkokous on Vappuna toukok. 1 p:nä klo 12 Tyttölyseossa. Toim. R. Pitkänen ja tait. L. Vainola tulevat puhujiksi. Tervetuloa kaikki Vapunviettoon.

TAMPEREEN K.y:n Naisten kerhon *20-vuotisjuhla* ja *naisten päivät* vietetään Tampereella Kyttälänk 8 toukok. 7—8 p:nä. Arvokas ohjelma ja hyviä puhujia saadaan. Mm. Sisar Eeva ja rva Katri Pitkänen toivotaan saapuvan tilaisuuteen.

25 %:n matkalippualennus saatu. Tervetuloa runsain joukoin Tampereelle.

JYVÄSKYLÄN K.y:n *äitienpäiväjuhla* on toukok. 8 p:nä klo 15 kuurojenkoululla.

Saman yhdistyksen Nuorten kerhon toimeenpanema *illanvietto* on huhtikuun 30 p:nä klo 18 kuurojenkoululla.

LAPPEENRANNAN K.y:n *äitienpäivät* vietetään Lastentarhalla toukok. 15 p:nä klo 13. Tervetuloa.

FORSSAN Kuurojenkerho järjestää *äitienpäivät* toukokuun 15 p:nä Seurakuntatalossa klo 10.

KIRKKOPÄIVÄT TURUSSA järjestää Turun K.y:s toukok. 28—29 p:nä. 25 %:n rautat.alennus toivotaan saatavan. Tervetuloa! Tarkemmin ensi numerossa.

HÄMEENLINNAN Kuuromykkäinyhdistys viettää *25-vuotisjuhlaansa* helluntaipyhinä kesäk. 5—6 p:nä. Paikka ja juhlaohjelma ilmoitetaan myöhemmin. Rautatiellä toivotaan saatavan 25 %:n alennus. Pankaa ystävät muistiin.

VAASAN ESITELMÄPÄIVÄT ovat lokakuun 1—2 p:nä, mistä täten yhteensattumisen välttämiseksi ilmoitetaan.

25 VUOTTA yhdistyksen sihteerinä on tähän asti ollut Hämeenlinnassa rouva *Ida Yläkorpi*. Hän on tämän pitkän ajan kuluessa käyttänyt lahjakkuuttaan, monipuolisia tietojaan ja sujuvaa kynäänsä itseään säästämättä osatoveriensa hyväksi. Lehtemmekin avustajana hän on ollut hyvin ahkera, ollen edelleenkin Hämeenlinnan yhdistyksen kirjeenvaihtaja. Kiitämme »Miinaa» uskollisuudestaan ja toivomme yhteistyön mieluisana jatkuvan edelleenkin.

JYVÄSKYLÄN kuurojen Shakkikerho »Tornin» vuosikokouksessa 6. 2. valittiin puheenjohtajaksi Erkki Putkonen, varap.johtajaksi Veikko Hyvärinen, sihteeriksi ja rah.hoitajaksi Taimi Salenius, jäsenkirjuriksi Sulo Salenius ja Mikko Paksujalka, varalle Albin Parkkonen ja Urho Nurmi. Shakkiliiton vuosikokousedustajiksi tuli E. Putkonen, varalle Taimi Salenius. Kirjeenvaihto käy os. Nti Taimi Salenius, Vaajakoski, Mörtti.

MIKKELIN Kuurojenyhdistyksen vuosikokouksessa valittiin puheenjohtajaksi Kusti Tikkanen, varapuheenjohtajaksi ja rahastonhoitajaksi Aino Häkkinen, sihteeriksi Eeva-Liisa Rantalainen, muiksi johtokunnan jäseniksi Mikko Häyrinen ja Toini Hakonen, varalle Einari Hänninen ja Hilda Leppänen. Uskotaan toiminnan helpottuvan, kun useimmat ja tärkeimmät johtokunnan jäsenet asuvat paikkakunnalla.

KEMIN K.y:n vuosikokouksessa 19. 2. valittiin puheenjohtajaksi ja rahastonhoitajaksi V. Aitto-oja, varapuheenjohtajaksi ja jäsenmaksujenkantajaksi Martti Hedman, sihteeriksi Anni Haapala, Lauri Tapio ja Arvo Lassila (järjestysmies). Varajäseniksi Hilda Paananen ja Elina Mäkinen. Tilintarkastajiksi Tyyne Ollitervo ja Hanna Liinanki, varalle Rurik Pitkänen. Jäsenmaksuksi tuli 50:— + liittovero.

RIIHIMÄEN K.y:n vuosikokouksessa helmik. 6:na valittiin puheenjohtajaksi Veikko Hyvönen, rva Kuuselan kieltäydyttyä. Johtokuntaan tulivat varapuheenjohtajana Arvo Leimu, sihteerinä Hilja Kuusela, Sulo Laitikas, Aapo Ristinen.

HÄMEENLINNAN K.m.y:n vuosikokouksessa 20. 2. valittiin puheenjohtajaksi edelleen Hannes Yläkorpi, varap.joht. Ilmari Valtonen, siht. Jarmo Narmala, kantom. Paavo Valtari, kirjeenv. Ida Yläkorpi. Tilintarkastajiksi maist. Kyllikki Sarlin ja Rauha Enkvist. Yhdistyksen osoite on edelleen: Hämeenlinna, Hätilä.

JYVÄSKYLÄN K.y:n Nuorten kerho valitsi puheenjohtajakseen nti Inkeri Kettusen, johtokuntaan varap.joht. Pentti Korhonen, siht. Elsa Matilainen, rahastonh. Eva Ratavaara ja jäsenkirj. Veikko Hyvärinen.

TURUN Kuuromykkäin yhdistyksen vuosikokous pidettiin ensi kerran 16. 1. 49 omassa talossa Henrikinkatu 4 b:ssä. Kokouksen avasi puheenjohtaja U. Lehtimäki ja sen puheenjohtajaksi valittiin B. Kaski ja sihteeriksi E. Savisaari. Kuluneen vuoden toimintakertomus hyväksyttiin. Yhdistyksen toiminta on ollut vilkasta ja monipuolista. Huomattavimpana tapauksena on mainittava oman talon osto. Viime syksynä yhdistyksen onnistui ostaa oma talo ja tontti Henrikinkatu 4 b:ssä kauppias Otto ja hänen vaimonsa Ester Rask'ilta 2,110,000 markan kauppahinnasta. Kaupunginhallitus ja kaupunginvaltuusto ovat auttaneet 400,000 markan lahjoituksella ja antaneet 400,000 markan suuruisen lainan. Yhdistyksellä on noin 1 milj. markkaa velkaa talosta ja se on saanut luvan kerätä varoja koko läänin alueella tämän vuoden aikana talon velan lyhentämiseen.

Yhdistyksen puheenjohtajana on ollut Urho Lehtimäki, varapuheenjohtajana ja rahastonhoitajnaa Elias Savisaari, sihteerinä Elise Jaakkola. Jäsenluku on lisääntynyt 33:lla. Vuoden lopussa se oli 137, joista naisia 67 ja miehiä 70. Yhdistys on keväällä järjestänyt 2-päiväiset kirkkopäivät. Yhdistys on kiitollinen Turun papeille, jotka ovat päättäneet vuorottain pitää hartaushetkiä joka kuun ensimmäisenä sunnuntaina kuuromykille Tarkka-ampujan kappelissa. Syksyllä on yhdistys järjestänyt tavanmukaiset valistus- ja esitelmäpäivät. Esitettiin kuluneen vuoden tilit ja myönnettiin rahastonhoitajalle ja johtokunnallle vastuuvapaus kuluneelta vuodelta. Puheenjohtajaksi kuluvaksi vuodeksi valittiin Urho Lehtimäki uudelleen ja varapuheenjohtajaksi Elias Savisaari samoin uudelleen ja johtokuntaan suljetuilla lipuilla B. Kaski, E. Saarinen, Kaino Soini, A. Vilkki, Thorleif Heinrichs ja Paavo Keto sekä varalle Arthur Höckert ja L. Vigren. Tilintarkastajiksi valittiin opettaja Santeri Seppälä ja Albert Forsell, varalle Matti Seppänen ja Justus Heino. Huvitoimikuntaan valittiin 6 jäsentä ja ravintolatoimikuntaan 8 jäsentä. Hengelliseen huoltokomiteaan valittiin E. Savisaari, J. Heino, E. Raitanen, E. Granlund ja Elise Jaakkola.

Johtokunnan kokouksessa valittiin sihteeriksi E. Saarinen, rahastonhoitajaksi E. Savisaari ja muut virkailijat.

VAASAN KUUROMYKKÄINYHDISTYS r.y:n vuosikokous oli viime tammikuun 16 p:nä. Yhdistyksen huoneisto Koulukatu 56, jonka kaupunki on ilmaiseksi luovuttanut yhdistyksen käyttöön, on kovasti osoittautunut ahtaaksi, sillä kokoukseen oli saapunut runsaasti 60 henkeen nouseva innokas jäsenistö, niin että kiviseinä juoksi vettä, kuumuuden ja ahtauden johdosta. Kokouksen avasi yhd. puh.joht. Janne Leivo joka kauniissa puheessaan kosketteli viime vuoden kuluessa manalle menneen Selma Norrholmin muistoa, jota kunnioitettiin hetken hiljaisuudella. Tämän jälkeen yksimielisesti valittiin kokouksen puh.-johtajaksi C-E. Martola. Yhdistyksen vuosikertomuksen esitti sangen laajasti ja seikkaperäisesti sihteeri Teuvo Taimisto, jossa ilmeni että yhdistys on toiminnallisesti ollut erittäin moniharrastuksinen, kokouksia on ollut joka toinen viikko, hartaushetkiä joka sunnuntaiaamu kaupungin kirkossa, retkiä oli tehty Vesterhankmon kirkkoon, jossa pidetyssä jumalanpalveluksessa tuottamassa kolehdissa oli saatu 3,000:— samoin retki Ylimarkun kirkolle oli tuottanut yhdistykselle 6,000:—. Edelleen oli nti Thea Sandströmin johdolla toimittu keittokurssi kuuroille. Vielä ilmeni joulukuun 12 p:nä tehdyn virkistävän retken Sulvalle hengelliselle kokouksille. Ilolla todettiin kaupungin avustaneen yhdistystä 10.000:— samoin on kirkkovaltuusto avustanut 10.000:— hengellisen työn tukemista varten kuurojen keskuudessa.

Esitettiin tilit jotka hyväksyttiin. Sääntöjenmuutoskomitean ehdotukset sääntöjen muutoksiksi hyväksyttiin ja sen toimenpiteiden loppusuoritukset uskottiin edelleen komitean suoritettavaksi. Yhdistyksen puheenjohtajaksi valittiin äänestyksellä Janne Leivo, johtokuntaan tulivat varap.joht. C. E. Martola, siht. Erkki Tuliniemi, rahastonhoit. Aug. Nordberg, ja jäseninä Algot Strömsholm ja Reino Grev. Varalle Teuvo Taimisto ja Lempi Koskela. Tilintarkastajiksi Paul Ahlskog ja S. Vuorimies, varalle V. Eloranta. Emänniksi L. Koskela ja S. Sundqvist. Kirkkoneuvostoon tuli A. Strömsholm, Reino Grev, Tyyne Vuorimies, A. Haapaniemi ja A. Nordberg, varalle N. Pettersson. Yhdistyksen kirjeenvaihtajaksi määrättiin R. Grev.

Viisi tuntia kestäneen vuosikokouksen päätteeksi puhui uudelleen valittu puh.joht. Janne Leivo ja A. Strömsholm sekä R. Grev.

VAASAN KUUROMYKKÄINYHDISTYS r.y. vietti helmikuun 12 p:nä kokoushuoneistossaan *C. O. Malmin muistojuhla,* joka muodostui sangen lämminja voimakashenkiseksi tilaisuudeksi. Yhd. puh.johtaja Janne Leivo piti avajaispuheen kosketellen k.m. kouluopetuksen 103 vuotista historiaa, C. O. Malmin uhrautuvasta veljesrakkaudesta kohtalotovereitaan kohtaan, hänen voittoisasta opiskelustaan Ruotsissa ja suuriarvoisesta saavutuksesta Suomen k.m. opetuksen esiraivaajana ja kylväjänä sekä aina unohtumattomasta kunnianosoituksesta suurta opinalkajaa kohtaan, jonka johdosta nytkin kokoontuva jäsenistö perinteellistä tapaa noudattaen on halunut osoittaa, sekä ilmoitti lopuksi, että tästä juhlasta saatava tulo jälleen kuten viime vuonnakin luovutetaan Åvikin vanhainkodin hyväksi. Tämän jälkeen Reino Grev esitti tri Martti Jukolan mahtavan runon »Hiljaisen heimon nousu», voimakashenkisen ja rohkaisevan runon jälkeen oli kahvitarjoilua innostuneen yleisön vilkkaasti keskustellessa päivän johdosta.

Tämän jälkeen hra C. E. Martola esitti valaisevan katsauksen C. O. Malmin työn saavutuksista, sekä sen kantavasta hedelmästä, osoittaen että oppi-isän vanhemmat rakastivat lastaan vaikka niin surullisesti heidän osalleen oli lapsen kuurous tullut, rakastivat

## Arv. Naiset!

Kaikkea **liivialaan** kuuluvaa työtä suoritetaan huolella mittojen mukaan asiakkaiden kankaista. Myöskin **äitiysliivejä** ja **erikoisliivejä** riippuvatsaa varten. **Hyvät mallit.**

Kunnioittaen

**ILMA HÄMÄLÄINEN**

Os.: Helsinki, Päivärinnankatu 7 B 17.


sitä enempi ja ohjasivat häntä opin tielle aina ulkomaille asti ja sen tuottama hedelmä, ne ovat ne lukuisat k.m. koulut joissa toverimme nyt opiskelevat, rakkauden työn siunaus on se, että me yli 4.000 k.m. puhumme omalla kielellämme, tämä kaikki on sitä rakkaudentyön hyvää hedelmää kantava puutarha, jossa kitketään ja puhdistetaan ja jalostetaan omintoimin työskenteleviä hiljaisia kansalaisia, osoittaen samalla että tällä puutarhalla on 103 v. kokemus, sitä voi näyttää koko maailmalle, sitä voi ihmetellä ja kiittää. Tunnelmallisen ja voimakashenkisen puheen jälkeen piti Reino Grev esitelmän C. O. Malmista uskonnollisesta ja rakkauden voimaisesta näkökulmasta, johtaen mieliin että kaikki tämä on kaikkivaltiaan Jumalan armosta tapahtunutta työtä, se että suremme C. O. Malmin aikaista poismenoa on Jumalan tahdon mukaista, hänen rakkauden työnsä oli Jumalan kutsumuksen täydellistä tottelemista ja uhrautumista k.m. työn kentällä.

Hänen työnsä oli täyteen kypsynyttä, sen kylvö oli tuottava hedelmää, kylväjä kutsuttiin nyt lepoon, sillä Jumala pitää huolen kasvusta, oli tuleva uusia »kastelijoita» elämänkoulun puutarhaan siitä pitää Jumala huolen, senvuoksi Jumala halusi kutsua kotiinsa uskollisen palvelijansa. Ja katsokaa uusia rakkaudentyön palvelijoita löytyi, heitä tuli, sitä todistavat paljon, paljon se, mitä työmme keskuudessa on sattunut, voimakas todistus on Frans Leijonin tapauksessa, kuuromykkä-sokea mies saatetaan työssään, ajatuksissaan Jumalaa pelkääväksi voimatekijäksi nti Heikelin työn kautta. Työ joka rakennetaan Jumalan tahdon mukaan on kantava hedelmää sitä todistaa toistasataa vuotta siunauksellista työtä tehnyt k.m. kouluopetus, Jumala suokoon rakkauden palvelijoiden lisäystä, kutsumuksen kautta niille, jotka meitä rakastavat, ja heitä on ja heitä tulee. Kasvusta pitää Jumala huolen. Tästä huolen pidosta on tuorein todistus juuri hiljan manalle menneen Elma Ignatiuksen suuri rakkauden työ — kutsumuksen työ, jossa on kuultu Jumalan kutsu, seurattu hiljaista tietä ja jätetty taakse suuren äänellisen maailman rikkaat mahdollisuudet. Näin Jumala rakastaa, niin paljon rakastaa meitä, että armossaan suo meille uskossa kaikki, siitä kiitoksella Hänelle aina muistakaamme se esiin tuoda.

Vielä puhui Janne Leivo ja päätti tilaisuuden kauniissa puheessaan, ja toivoi monen saavan paljon rohkaisua elämälleen.

Juhlallinen ja voimakashenkinen tilaisuus päätettiin yhteisesti laulettuun Maamme lauluun.

G—v.

SYDÄMELLISET KIITOKSET niille, jotka lahjoin, kukin ja lauluin muistivat minua täyttäessäni 50 vuotta.

*Sanni Sundqvist* (o.s. Myntti)

SYDÄMELLINEN KIITOKSENI kaikille niille, jotka muistivat minua 50-vuotispäivänäni.

Vaasassa 22. 2. -49. *Asser Haapaniemi*

†

Kaipauksella ilmoitamme, että Herra kaikkiviisaudessaan näki parhaaksi kutsua taivaalliseen kotiin rakkaan mieheni, lasten hellän isän, poikani ja veljemme

**ANTO ALBIN MÄKILÄN**

synt. 26.1.1919 Eurassa, kuoli 5. 2. 1949 Rauman sairaalassa. Jälleennäkemisen ihanassa toivossa

**Puoliso ja lapset sekä muut omaiset.**

Maallinen apu ei auttanut, Jeesus vain auttaja parhain vei tuskista Anton rakkaan taivaan yrttitarhaan.


54 vsk. v. 1949

# KUUROJEN LEHTI

SUOMEN KUUROMYKKÄINLIITON ÄÄNENKANNATTAJA

(Ent. Kuuromykkäin Lehti)

*Julkaisija:* Suomen Kuuromykkäinliitto.

*Päätoimittaja: URHO KIERIMO,* Turku, Kuurojenkoulu. Puh. 11 490.

*Toimitussihteeri: RURIK PITKÄNEN,* Helsinki, Liisankatu 27 E 10. Puh. 38 154.

*Toimituskunta:* Eino Karilas, J. K. Palomaa, Lauri Paunu, Katri Pitkänen.

*Toimitus ja konttori:* H:ki, Liisank. 27 E 10. Puh. 38 154.

*Tilaushinta:* Koko vuodelta kotimaassa 200:—, ulkomaille 300:—. Tilauksia vastaanottavat kaikki postitoimistot.

*Ilmoitushinnat:* 1/1 siv. 4.000:—, 1/2 siv. 2.000:—, 1/4 siv. 1.000:—. Lähempiä tietoja saa puh. 38 154.

*Kaikki maksut* suoritettava Suomen Kuuromykkäinliiton postisiirtotilille n:o 6825 tahi talouspäällä. Evert Toiviolle, Helsinki, Laivurink. 33 D 88.

# Kuuromykkäin ammattikouluun

otetaan uusia oppilaita syyskuun 1 päivänä 1949.

Oppilas nauttii kouluaikanaan invaliidihuoltolain mukaisia etuja ja oikeuksia. Hakijan olisi mainittava, mille ammattialalle hän mieluimmin haluaisi päästä.

Kirjalliset hakemukset, joihin on liitettävä papintodistus tai siviilirekisteriote, lääkärintodistus, kuuromykkäinkoulun päästötodistuksen jäljennös sekä vanhempien tai holhoojan suostumus, jos hakija on vajaavaltainen, on lähetettävä viimeistään ensi kesäkuun 10 päivänä allekirjoittaneelle koulun rehtorille osoitteella: Turku, Vähä-Hämeenkatu 15 B 38.

Kouluun hyväksytyille lähetetään kirjallinen kutsu.

Turussa, huhtikuun 10 päivänä 1949.

HEIKKI MYLLÄRI

# TILITYS

**Kuuromykkäin Urheiluliiton rahankeräyksestä 1. 7.—31. 12. 1948.**

Tulot:

| | | |
|---|---|---|
| Tulot keräyslistoilla .... | 678.963:— | |
| Velkasaatavat ..... | 12.927:— | |
| Korkoa pankista ..... | 4.251:— | 696.141:— |
| | mk | 696.141:— |

Menot:

| | | |
|---|---|---|
| Sisäasiainministeriön päätöksen lunastus ..... | 1.000:— | |
| Painatus ja monistelu .... | 1.614:— | |
| Postikulut ..... | 760:— | |
| Ilmoitus (tilitys) ..... | 1.000:— | |
| Palk. keräyskilpailuihin | 9.500:— | |
| Palkkiot ..... | 16.377:— | 30.251:— |
| Avustus Innsbruckin talvikisoihin ..... | 80.000:— | |
| Pankissa ..... | 572.963:— | |
| Velkasaatavia ..... | 12.927:— | 665.890:— |
| | mk | 696.141:— |

Helsingissä 15. 3. 1949.

Eino Karilas
Keräyspäällikkö

Tarkastettu ja oikeaksi havaittu.
Aika ja paikka kuin yllä.

*Bruno Mouton.* *Vilho Salovaara.*


HUOM.!

Naiset

HUOM.!

Olemme avanneet ensiluokkaisen

MUOTILIIKKEEN

ja tulemme palvelemaan Teitä viittomakielellä sekä myymään Teille alennuksella

*Aistikkaat mallit*

MUOTILIIKE ESSI OY

Omist. Rosa Baran, Essi Sedler

Lapinlahdenkatu 21 . Puh. 66 541

# KÄSIEMME ULOTTUVILLA VIELÄ TÄNÄ KEVÄÄNÄ

Maaliskuun 16 päivänä alkoivat kuuromykkäin lastentarhakodin perustamiseksi järjestetyt suurarpajaiset. Nyt vihdoinkin meillä on mahdollisuus toteuttaa tämä tärkeä suunnitelmamme ja hankkia lastentarhaiässä oleville pienokaisille välttämätön esikoulutus ennen varsinaisen koulun alkamista. Nyt tarvitaan jokaisen apua, jotta saamme arvat myydyiksi loppuun!

osta itse—
myy toisille

## VIHREÄ ARPOJA!

Arvat maksavat vain 25 markkaa, mutta niillä voi voittaa paljon ja hyvää:

**Pikavoittoina heti käteen** 1 kpl. 25.000:—, 5 kpl. 10.000:—, 10 kpl. 5.000:—, 50 kpl. 1.000:—, 100 kpl. 500:—, 80.000 kpl. 25:—.

**Päävoittoina toukokuun 15 pnä** henkilöauto (375.000:—), moottoripyörä (67.500:—), ompelukoneita, radioita, polkupyöriä, valokuvauskoneita, pehm. lepotuoleja, ostokortteja.

Voittoja yhteensä yli kolmen miljoonan markan arvosta.

Jokainen arpa ottaa osaa sekä pika- että päävoittojen jakoon. 10 arpaa sisältävässä Kultakukkarossa (hinta 250 mk) TAKUULLA vähintään 2 voittoarpaa sekä ilmainen, ylimääräisiin voittoihin oikeuttava Kulta-arpa.

**HYVÄT PALKKIOT VAIVOISTASI!**

Kaikista myymistäsi arvoista saat 15 %:n myyntipalkkion sekä voit lisäksi voittaa myyntikilpailussa jonkin allaolevista voitoista:

| | | |
|---|---|---|
| 1 | kpl. | 10.000:— |
| 2 | » | 3.000:— |
| 5 | » | 1.000:— |
| 10 | » | 500:— |

Kaikki yli 500 arpaa myyneet ottavat ilman eri hakemusta osaa myyntikilpailuun.

**Mitä arvelet?** Eikö vain Sinunkin kannattaisi ryhtyä oikein toden teolla toimeen ja siepata myyntikilpailusta 10.000 markkaa ylimääräistä taskurahaa?

Kuuromykkäin kielellä Myy VIHREÄ ARPOJA

**VIHREÄ arpa**

Kuuromykkäin lastentarhakodin perustamiseksi. Järjestää Helsingin Kuuromykkäin Ystävät r.y. Hoitaa Kansan Pika-Arpajaiset r.y. Helsinki, Kaivokatu 8.

Kauppakirjapaino Oy. Helsinki 1949