KUUROJEN LEHTI

Suomen Kuuromykkäinliiton äänenkannattaja

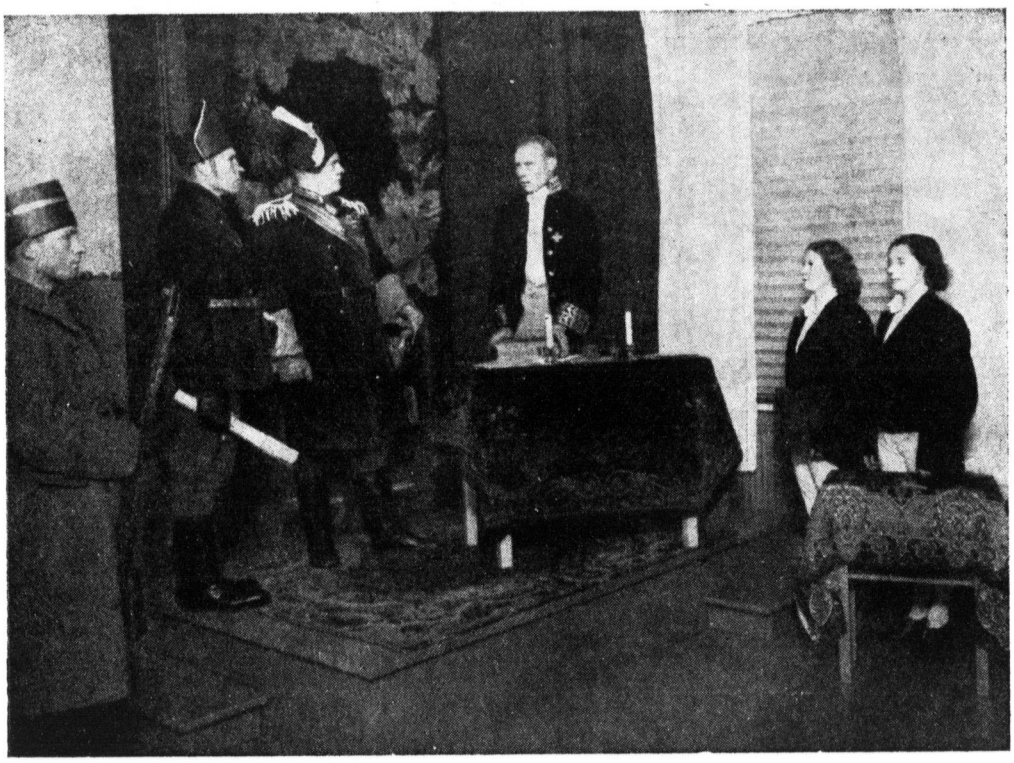

"Maaherra" Porin kuurojen esittämänä.

HELMIKUU N:o 2 - 1949

ME TARVITSEMME

ystäviä kuulevain maailmassa!

Kuurot ovat invaliideina varhaisesta lapsuudestaan saakka eläneet ainaisen hiljaisuuden ympäröiminä. He eivät saa nauttia kaikesta kauniista ja hyvästä, jota muille kuulon avulla on niin runsaasti tarjolla. Heidän jatkokoulutuksensa on vielä kokonaan järjestämättä. Kuitenkin monet kuuroista ovat ominpäin opiskellen saavuttaneet huomattavan yleissivistyksen ja ammattitaidon.

Ammatissaan ja työssään he ovat tunnollisia ja taitavia tekijöitä, jos saavat koettaa, mihin pystyvät. He tahtovat muiden kansalaisten rinnalla olla rakentamassa työllään parempaa tulevaisuutta maallemme.

Harmaan arkiaherruksen keskellä he kaipaavat myös henkistä virkistystä niinkuin muutkin. He eivät sitä kuitenkaan saa muualta kuin omasta piiristään, sillä he ovat kuuroutensa takia pois suljetut ja yksinäiset teidän seurassanne. Heillä on ympäri maatamme 37 omaa yhdistystä lukuisine alaosastoineen tarjoamassa valistusta ja henkisesti jalostavaa toimintaa.

Yhdistysten työtä valvoo ja ohjaa sekä aineellisesti tukee Suomen Kuuromykkäinliitto. Sen asiamies on aina valmiina saapumaan joka paikkaan, missä tarvitaan apua. Kuitenkin liiton varat ovat vähäiset, katsoen työn laajuuteen ja suureen tarpeeseen.

Kuuleva ystävä. Ryhdy Suomen Kuuromykkäinliiton kannattajajäseneksi maksamalla liiton postisiirtotilille n:o 6825 vuosittain 500 markkaa. Muuta ei Sinulta pyydetä, mutta voit olla varma hiljaisen maailman kiitollisuudesta, ojentaessasi auttavan, lämpimän käden maamme kuuroille.

Jos voit, niin muista liittoamme lahjoituksilla ja testamenteilla. Nämä varat tulevat paljosta osattomien hyväksi parhaalla mahdollisella tavalla.

SUOMEN KUUROMYKKÄINLIITTO

Helsinki, Liisank. 27 E 10.

KUUROJEN LEHTI

SUOMEN KUUROMYKKÄINLIITON ÄÄNENKANNATTAJA

HELMIKUU | 54. VUOSIKERTA | N:o 2 · 1949

Sydäntalvi

Kaipasimme sinua, talvi, valkoisine luminesi. Odottelimme tuloasi pitkän pimeän syksyn, jopa joulunkin tälle puolelle saakka. Lumeton ja harmaa oli joulummekin — ainakin täällä Etelä-Suomessa. Me tunsimme, että jotakin puuttui, kun ei ollut valkeata puhdasta lumivaippaa maassa. Mieli painui alakuloiseksi. Ainainen harmaus ympärillä alkoi ahdistaa. Lapset odottelivat suksinensa ja kelkkoinensa lumen tarjoamia riemuja ja meidän aikuisten mielissä välkkyivät nietokset ja raikkaat puhurituulet. Outoa oli lumeton talvi.

Mutta sitten eräänä aamuna heräsimme talveen. Yöllä oli satanut lunta ja yhä sitä satoi, valkein pehmein hiutalein. Mikä ihana tunnelma kulkea lumipyryssä ja tuntea hiutaleiden sulavan kasvoillaan. Sinä aamuna lumi oikein tuoksui. Sen puhdas raikkaus herätti sydämessä oudon onnen tunteen ja lapsen ilon. Teki mieli puristella käsissään tuota valkoista pehmeää ainetta, jota oli kaikkialla ympärillä. Teki mieli tuntea sormissaan sen raikas kylmyys ja koettaa, kuten ennen lapsena, oliko lumi niin nuoskaa, että sen saisi pallona pysymään.

Niin me saimme lunta ja se oli meille kuin lahja, joka otetaan vastaan onnellisin sydämin.

Tulivat sitten pakkaset ja vihurituulet. Katseet kirkastuivat ja poskille kohosi raikas puna. Olemus sai kuin uutta elinvoimaa. Meillä on siis oikea talvi.

Minkä suuren lahjan luonto tarjoaakaan meille köyhän maan lapsille vaihtelevine vuodenaikoineen. Kuinka paljon monet etelämaalaiset maksaisivatkaan päästäkseen näkemään valkeata, suurenmoista talveamme, lumivaippaisia jylhiä vaarojamme ja metsiämme. Osaammeko me itse oikein arvostaa talvemme kauneuden ja sen suomat riemut? Eikö vain yhä vieläkin monet meistä etsi iloa tansseista ja muista huvituksista silloin, kun meillä olisi tilaisuus suksinemme kiirehtiä raikkaan talvisen luonnon keskelle. Kuinka juhlallisia ovatkaan iltaiset hiihto- ja kävelyretket tähtien himmeässä valossa, metsän hiljaisuudessa. Sellaista iloa on tarjolla meille jokaiselle, sillä kaupunkienkin ympäristöillä löytyy hiljaisia, huurteisten puiden varjostamia teitä ja metsiä. Sellaisilla retkillä sielu rikastuu ja avautuu tajuamaan sanatonta kauneutta ja mieli rauhoittuu.

Älkäämme antako lyhyen talvemme kulua hukkaan, vaan käyttäkäämme se Jumalan meille suomana suurena lahjana lääkitsemään väsynyttä ruumistamme ja sieluamme.

KATRI PITKÄNEN.

AUTONAJOKORTTI KUUROILLE

Yksityisajokortin saaneet Åke Sohlström ja Mikko Häyrinen

Moottoriajoneuvolakimme edellyttää ajokortin saamiseksi normaalia kuuloa, sellaista että hakija ainakin toisella korvalla kuulee tavallisen puheäänen 4 metrin etäisyydeltä ja normaalia näköä (mahd. taittovian korjattua toisella silmällä vähintään 4/5 ja toisella 2/5), sekä että hän omaa muutkin laissa määrätyt henkilökohtaiset ominaisuudet.

Samanlaiset säännökset ovat voimassa Ruotsissa, Norjassa ja Tanskassa. Amerikassa ja muissa maissa, missä tekniikan kehitys on korkealla kannalla, ei rajoituksia ole ollut.

Kun kokeet ovat osoittaneet, että henkilö, joka istuu suljetussa auton hytissä, ei käytännöllisesti katsoen kuule mitään mitä ulkokuolella tapahtuu, on pääpaino pantava näön tarkkuudelle ja hyvälle huomiokyvylle. Siinä ovat kuurot edellä muista, koska he ovat kuulon puutteessa olleet pakoitetut kehittämään näköään ja huomiokykyään normaalia paremmaksi.

Tanskassa onkin ensimmäiseksi myönnetty ajokortti kuurolle taiteilija Viggo Chr. Hansenille, tosin sellaisella ehdolla, että autoon on asennettava lisäpeili, josta voi silmäillä takaa tulevaa liikennettä. Taiteilija Hansen onkin vuosikausia ajellut vilkasliikenteisillä Köpenhaminan kaduilla, joihin verrattuna esim. Helsingin liikenne on hiljaista kuin jossakin maalaiskirkonkylässä.

Norjassa, jonka mutkikkaat kapeat tunturitiet vaativat erittäin taitavaa ajoa, on, samoin kuin Tanskassakin, usealle kuurolle myönnetty auton ajokortit. Useitten vuosien aikana kuurot ovat osoittautuneet taitaviksi ja luotettaviksi autonajajiksi näissä maissa.

Sensijaan Ruotsissa ovat sekä konsulentit että Svenska Dövstumförbundet tehneet useitakin anomuksia auton ajokortin saamiseksi kuuroille, mutta tuloksetta. Tällaista vanhoillisuutta ovat jopa Tukholman päivälehdetkin ihmetelleet.

Meillä Suomessa on nyt *yksityistä tietä* tehtyjen erivapausanomusten johdosta lähdetty seuraamaan Tanskan ja Norjan viranomaisten vapaamielisempää suuntaa. Tätä tervehditään ilolla meidän piireissämme, sillä mekin tarvitsemme elinkeinovapautta ja oikeutta käyttää hyväksemme koneellisten kulkuneuvojen suomia työ- ja liikuntamahdollisuuksia.

Viime syksynä sai Kulkulaitosministeriön myöntämällä erivapautuksella kuorma-autoliikenteenharjoittaja **Åke Sohlström** Kuopiossa yksityisajokortin henkilöautolle ja sivuvaunulliselle moottoripyörälle. Tämä ei vielä häntä oikeuta yksin ajamaan kuorma-autoa, vaan vieressä pitää istua kuuleva henkilö. Tällainen määräys haittaa hänen ammatinharjoittamistaan, sillä hänellä on iso kuorma-auto tavarain kuljetusta varten. Koska hänellä on takanaan monivuotinen ajokokemus ja lisäksi täydellinen verstaskokemus autojen korjaamisessa, toivotaan että hän saisi ennenpitkää ammattiajokortin.

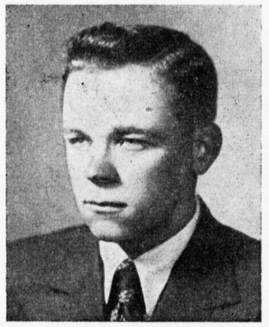

Maanviljelijä Mikko Häyrinen.

Tammikuun 14 p:nä sai myös maanviljelijä **Mikko Häyrinen** Joutsasta yksityisajokortin henkilöauton ja sivuvaunullisen moottoripyörän ajamista varten. Hänkin olisi tarvinnut kuorma-auton ajamiseen oikeuttavan ammattiajokortin. Ehkä myöhemmin sellaisen vielä saakin, mikäli viranomaiset saavat kokemusta kuuroista autonkuljettajina.

Aikaisemmin on kuuro professori **Väinö Aaltonen** jo parikymmentä vuotta omannut yksityisajokortin. Mutta maailmankuulu taiteilija on tietysti eri luokkaa kuin muut ihmiset.

Maanviljelijä **Huvi Lehtonen** Hollolassa kuuluu myöskin moottorimiehiin. Hän sai viime vuonna kumipyöräisen Fordson-Major traktorin, joka kelpaa perävaunullisena myöskin maantieliikenteseen oman nimismiespiirin rajojen sisäpuolella.

Merkitsemme kiitollisuudella maamme viranomaisten entistä vapaamielisemmän kannan vanhentuneitten lakipykälien tulkinnassa. Toivomme, että ne kuurot, jotka nyt ovat saneet autonajokortin käyttöönsä, osoittautuisivat niin huolellisiksi ajajiksi, ettei viranomaisilla olisi minkäänlaista syytä muistuttamiseen. He avaavat siten tietä muillekin kuuroille, jotka tarvitsevat ammattinsa tai muun syyn takia moottorikulkuneuvoa.

»Noblesse oblige» (aateluus velvoittaa), sanovat ranskalaiset. Tällä huomautuksella onnittelemme uusia autoilijoita uranuurtajatyössään.

REP.

J.K. Valitettavasti emme onnistuneet saamaan autoilija Åke Sohlströmin muotokuvaa, mutta se on luvattu myöhemmin lähettää julkaistavaksemme.

Sama.

Omistatko »kärpäsen»

En tarkoita tällä tavallista kärpästä, joka kesäisin surisee ikkunalla. Tulkitsen sen joksikin mieliharrastukseksi. Itse olen tuntenut e.m. kärpäsen jo kansakouluajoiltani. Nyt Nikkarilan opinahjon käyneenä ja valistuneena se on ollut ankara ja hyvä isäntä minulle.

Kun, tytöt, viime syksynä päätitte kanssani koulutyön Nikkarilan talouskoulussa, olette nyt kukin omalla työsarallanne. Mistä Nikkarilassa oppimastasi taidosta on sinulle ollut eniten hyötyä? Minulle on ollut täällä kotonani suurimpana apuna taito pitää koti ympäristöineen siistinä. Ilman kouluani en varmaankaan olisi osannut kiinnittää huomiotani paljoakaan ovea kauemmaksi.

Kun syksyllä eräänä sateisena päivänä kaikkien matkakommelluksien jälkeen astuin pyörältäni kotipihaan, oli edessäni valtava näky. Sillä aikaa kuin meitä sorvattiin siellä koulussa emänniksi, oli täällä käyty rakennuskamppailu päätökseen. Oli siinä seiniä edessä, kaikki rakennukset valmiina.

Arvaatteko, kuinka onnelliseksi tunsin itseni. Oli uusi koti ja rakkaat vanhempani, joiden luokse sain palata.

Kiitin Kaitsijaa kaikesta. Muistui mieleen siinä toisetkin koulutoverini. Moni teistä sai lähteä vieraan työhön. Ei ollut kotia eikä rakkaita vanhempia, joiden luokse olisi voinut mennä. Sydämestäni kohosi pyyntö Luojaani kohti: Anna heillekin hyvä koti, siunaa heidänkin elämäänsä.

Niin, aukesi siinä työsarka minullekin. Koti ympäristöineen odotti puhdistajaa. Seistessäni tuolla takapihalla kaikenlaisten rakennusjätteiden keskellä, tuntui kuin olisin astunut »huolimattoman miehen liiteriin». Kyllä oli alaa ja sotkua. Siinä sitten »kärpäsen» puremana aloin tarttua tosissani työhön. Urakka oli suuri ja talven tulon pelko mielessä. Huokasin: kunpa ehtisin saada järjestykseen kaiken, etteivät jäisi lumen alle.

Sai siinä montakin pitkää työpäivää olla »kärpäsen» komennuksessa. Eikä se tyytynyt vain pintapuoliseen järjestelyyn. Kaikki nurkat vuorollansa paljastui.

Olen joskus kuullut monenkin, niin kuuron kuin kuulevankin, sanovan: Osaan jo tarpeeksi tehdä ja laittaa, en viitsi mennä enää kouluun. Tunsinhan itsekin osaavani jo hoitaa kotoisen karjan ja auttaa äitiäni. Mieli paloi kuitenkin saada täydennystä tietoihin. Sainkin tilaisuuden olla Nikkarilassa opin tiellä. Enkä sitä kulunutta vuotta vaihtaisi mihinkään muuhun. Siellä oli niin hyvä olla herttaisen »perheen pään» hoivissa ja hyvien sorvareiden käsiteltävänä. Korvaamaton on se koulu meille kuuroille emännäksi aikoville.

Hyvät nuoret tytöt! Jos tahdotte vastaisuudessa selviytyä kotinne hoidosta kunnialla, niin menkää Nikkarilaan pariksi vuodeksi.

Helga S.

Muutama sana »Mykkäkoulusta»

Te nuoret kuurot tytöt, jotka olette olleet Nikkarilan talouskoulussa, tiedätte mitä yllämainittu sana tarkoittaa. Älkää tykätkö pahaa, kun sitä vielä pengon. En saa rauhaa, ennenkuin olen purkanut sen paperille. Niin, ikävä kyllä, tuttu se on meille talouskoululaisille.

On vaan ihmeellistä, ettei Pieksämäellä paljoakaan tiedetä, missä on talouskoulu, mutta kyllä »mykkäkoulu» tunnettiin. Siellä oli vakiintunut tapa nimittää kouluamme »mykkäkouluksi». Tämän seikan olen tullut huomaamaan keskustellessani paikkakuntalaisten kanssa. Ennen muita huomaa sen postissa. Arvaa, kuinka sisässäni kuohui, kun kuulin aina tuon museoon viedyn nimen. Eräs mieleen jäänyt esimerkki. Ollessani matkalla kouluun, tulikin P:n asemalla tie pystyyn. Muistini aikaisemmalta vierailukäynniltäni petti. Seistessäni pyörineni tienristeyksessä tuntui kuin olisin seisonut pääkaupungin viiskulmassa. (Aikoinani törmäsin siellä seistessäni erääseen kansakoulutoveriini.) Oli siis turvauduttava naapurin apuun. Sain kysyä monelta ohikulkijalta tietä Nikkarilan talouskoululle. Ihmeellistä kyllä, ei kukaan näistä tiennyt talouskoulua olevankaan. Mainittiin vain metsäkoulu ja »mykkäkoulu», jotka ovat Nikkarilassa. Tietääkseni talouskoulumme on toiminut jo yli 40 vuotta, miksi se ei ole tullut tunnetuksi paikkakuntalaisille? Sattuipa sitten eräs »viisas» setä. Hänkin sanoi jonkun mykkäkoulun olevan. En voinut olla valistamatta näitä poloisia. Sanoin, että on olemassa oikea kuurojen talouskoulu täällä ja olen matkalla sinne oppilaaksi. Sai siinä koettaa jokaisen tien alun ja viimein löytyi tuttu ja oikea tie. Tällaisia tapauksia sattui useinkin kouluaikanani.

Eiköhän jo olisi korkea aika toimittaa Pieksämäeltäkin »mykkäkoulu» museoon? Joutaisi kyllä. Tietämäni mukaan koulumme kantaa virallisesti nykyisin **kuurojen emäntäkoulun** nimeä.

Kuinka paljon tuo vanha nimitys karmiikaan meidän talouskoulun käyneiden mieltä. — Huokaisen. — Koska ihmiset oppivat nimittämään kouluamme oikein? Eihän minunkaan kouluaikanani ollut ketään täysin puhetaidotonta oppilasta. Tämänvuotisista en tiedä. Juttu meillä luisti ja kielen kannat kävi ainakin »kuopuksen» kanssa pakinoidessa. Eikä siinä sormia avuksi tarvittu.

Hartain toiveemme on, että koulun henkilökuntakin kokonaisuudesaan ottaisi vakavasti huolekseen parannuksen aikaansaamisen tähänkin kohtaan. Meidän omat ponnistuksemme yksin eivät näytä riittävän. Mikä keino auttaisi parhaiten?

Kysyy monen puolesta *H. S.*

LAHJOITUS. Rva Ida Haapali on lahjoittanut arvokkaan kirjaston, ison taulun ja 500 markkaa Turun Kuuromykkäin yhdistykselle sen tekemän talonkaupn johdosta. Hyvä esimerkki, josta yhdistys kiittää.

Tähdenvälejä

On taas kierretty maakuntaa siellä ja täällä toimintakauden alkajaisissa. Muutamaa poikkeusta lukuunottamatta ovat asiat olleet hyvin hoidettuja sillä tavalla kuin kussakin yhdistyksessä on osattu. On annettu neuvoja ja neuvoteltu uuden vuoden toimintasuunnitelmista. Tällainen *henkilökohtainen kosketus* yhdistysten ja liiton välillä on välttämätöntä ja antaa työn tekijöille uusia herätteitä, uutta innostusta. Monesti pyrkivät yksityiset toimihenkilöt väsähtämään koko hommaan, ellei heidän työstään »korkeammalla taholla» välitetä. Heillä on monesti mielestään kuin »seinä» vastassa, mutta yhdessä on monet pulmat onnellisesti selvitetty ja keksitty neuvot.

*

Monella taholla on omakotirahastoja kartutettu kunnioitettavasti yleisin keräyksin ja muulla toiminnalla. Jokaisen yhdistyksen pitäisi pyrkiä saamaan oma toimitalo. Vasta sen jälkeen on toiminta varmalla ja vankalla pohjalla. Viimeksi on Turun yhdistys Porin jälkeen toisena kaupunkiyhdistyksenä ostanut oman talon ja tontin. Toivotamme onnea turkulaisille oman kurkihirren alla.

*

Talven tuloa on usein ihmetelty. Myöhässähän se onkin ollut tänä vuonna. Mutta on siitä ollut ainakin se etu, että motintekijät ovat voineet työskennellä edullisissa olosuhteissa. Ajojen kanssa on ainakin täällä etelässä toinen juttu.

Usein on matkalle lähtiessä täällä Helsingissä satanut vettä, eikä lunta ole näkynyt nimeksikään. Itä- ja pohjois-Suomeen tullessa sensijaan on oltu täyden talven keskellä ja urheilijoilla siellä hyvät hiihtomahdollisuudet.

Muistuu mieleen talvi 1925. Silloinhan täällä Helsingissä satoi lumen vasta helmikuun puolivälissä, ellei muistini petä, ja parin viikon perästä suli pois. Tuli pitkä ja koleahko kevät. Kuinkahan nyt käynee?

*

Lehtemme viime numerossa oli uutinen, että KUL:n aijottu osallistuminen Innsbruckin talvikisoihin olisi peruutettu, kun Suomen Pankki ei antanut valuuttaa. Kuitenkin myöhemmin valuuttaa lohkesi ja 4 hiihtäjää + yksi Jussi ovat parhaillaan menossa etelään. Hauska nähdä, mitenkä pärjäävät. Toivotaan parasta.

*

Olen tehnyt sen ikävän huomion, etteivät kaikki kuurojenyhdistykset ja -urheiluseurat tilaa omaa Kuurojen Lehteä arkistoonsa, samoin kuin ennen Kuuromykkäin Lehteäkään ei tilattu. Kuitenkin olisi jokaisen yhdistyksen velvollisuus tilata lehti ja säilyttää se sidottuna. Sieltähän sitten löytävät aineistoa esim. omaa historiikkiansakin varten. Laiminlyönti olisi viipymättä korjattava. Odotamme tilauksia yhdistysten asiamiehiltä.

Sanottakoon tässä, että lehti on yhdistystä varten. Jäsenten, varsinkin toimihenkilöiden, tulisi luettavakseen kunkin tilata oma lehtensä. Rumaa on norkoilla toisten lehtiä, jos itse on niin saita, ettei paria sataa raski lukemiseensa uhrata. Pistäköön tällainen saituri mustat laput silmilleen, sillä muutenhan silmät voivat lukemisesta kulua.

*

Liiton keskushallituksen päätöksellä on työaika liiton toimistossa 9—16 arkipäivinä ja lauantaisin 9—14. Tällöin ei työntekijällä ole mitään ruokailutuntia. Tämä aika on asiakkaiden vapaata käyntiaikaa, ja mikäli ei asiakas voi muulloin päästä asiaansa toimittamaan, saa sen toimitetuksi virallisen työajan jälkeenkin. Kuitenkin on muistettava, ettei **toimisto ole mikään juttutupa** ajan tappamista varten. Asianomainen virkailija työskentelee usein myöhään yöhön, jopa aamuunkin asti, ollakseen taas klo 9:ltä valmiina työpöytänsä ääressä. Tehtävät virkamatkat muuten eivät vähimmässäkään määrin vie työaikaa, sillä viikon viitenä päivänä normaalityötunnit toimistossa tulevat runsaasti ylitetyksi.

*

Helsingin Sanomissa oli taannoin KUL:n ent sihteerin ja nykyisen kunniajäsenen haastattelu, joka on julkaistu urheiluosastossamme. Haastattelua **ei ole tarjottu,** vaan sen **pyysi** lehden toimitus. Valitettavasti he eivät voineet odottaa KUL:n nykyisen sihteerin kotiutumista ja puheenjohtajakaan ei ollut Helsingissä tavattavissa. — Muuten pitäisi olla samantekevää, ketä haastatellaan, ja mistä, kunhan siten annetaan suurelle yleisölle myönteisiä tietoja meidän asiastamme. Tämä olkoon sanottu kaikessa ystävyydessä selvitykseksi muutamille »kellokkaille», jotka sitä nostivat metakan »Heron» vuosikokouksessa.

*

Huomautetaan, että jäsenyhdistysten virkailijat vuosikokousten jälkeen lähettäisivät liiton toimistoon tavanmukaiset vuosikertomus- y.m. kaavakkeet täytettynä ja maksaisivat jäsenmaksut **liiton postisiirtotilille n:o 6825,** kuten kaavakkeessa on neuvottu, ennen helmikuun loppua. Liiton jäsenmaksu niiltä, jotka eivät ole vakinaisjäseniä, on 10 markkaa hengeltä. Jos asianomainen on yhdistyksen kunniajäsen, on yhdistyksen suoritettava maksu hänenkin puolestaan. Äänioikeus voi mennä liiton vuosikokouksessa, elleivät maksut ole aikanaan suoritettu. Raha-asiat postisiirtotiliä käyttäen tulevat halvimmalla tavalla rahastonhoitajallemme **suoraan** suoritetuksi, tarvitsematta niillä tuottaa ylimääräistä vaivaa sivullisille.

Lehtemme jokaisessa numerossa on muuten takasivulla liittomme postisiirtotilin numero ja rahastonhoitajamme osoite, josta sopii katsoa milloin on raha-asioita suoritettavana. Ne eivät kuulu sihteerille eikä muillekaan, mistä vielä kerran sihteeri haluaa huomauttaa.

REP.

Kuurot tytöt ammattikouluun

Tarkastaja Palomaan vastine allekirjoittaneen kirjoitukseen on jatkuvine vääristelyineen niin sekavaa ja päätöntä touhuamista, että sitä ei voi mitenkään ottaa enää vakavalta kannalta. Eiköhän olisi viisainta, että tarkastaja P. vetäytyisi jo tosimielessä nauttimaan vanhuuden lepoa. Monet eläkkeellä olevat eivät nimittäin näytä jaksavan käsittää, että he sekaantumalla oma-aloitteisesti jonkun viraston tai laitoksen asioiden kullkuun, joita he eivät enää riittävästi tunne eivätkä sen vuoksi voi niitä objektiivisesti arvostella, useimmiten vain sotkevat ja vahingoittavat asioita, joita he ovat ajavinaan.

Aiheetta enempään.

Oskar Hiekkala.

Rautatiehallitus on myöntänyt allamainittuihin tilaisuuksiin osallistuville kuuromykille 25 %:n alennuksen yksinkertaisten, myös pikajunalippujen hinnoista valtionrautateillä matkoja varten määräpaikkaan ja takaisin kunkin lähtöasemalle:

Vaasassa maalisk. 11—13 p:nä pidettäville kirkkopäiville;

Jyväskylässä maalisk. 12—13 p:nä pidettäville nuorten valistuspäiville;

Seinäjoella maaliskuun 20 p:nä pidettäville urheiluesitelmäpäiville;

Helsingissä maalisk. 25—26 p:nä pidettävään SKL:n edustajakokoukseen.

Vaasassa huhtikuun 15—18 p:nä pidettävään Suomen Kuurojen Shakkiliiton vuosikokoukseen;

Myönnetty alennus on voimassa 2 päivää ennen ja 2 päivää jälkeen kunkin tilaisuuden. Osanottajille myydään lähtöasemalla 1 ½ yksinkertaista matkalippua. Nämä liput, joita menomatkalla ei saa antaa pois, leimataan lähtöasemalla aseman nimileimalla. Matkalippujen ohella lähtöasema antaa jokaiselle matkustajalle todistuskaavakkeen B n:o 118 A, johon on leimattu aseman nimi- ja päiväleima. Nämä todistukset tulee tilaisuuksien järjestäjäin täyttää ja varustaa ne liiton leimalla. Paluumatkaa varten ovat ostetut matkaliput voimassa yhdessä mainitulla tavalla täytettyjen ja leimattujen todistuksien kanssa. Puutteellisesti täytetty todistus on kelpaamaton. Todistukset on matkan päättyessä matkalipun kera luovutettava konduktöörille.

KUUROJEN POHJOLA-NORDEN YHDISTYS

Kuten muistettanee, perustettiin alustavasti pari vuotta sitten Kuurojen Pohjola-Norden yhdistys. Kun ajatus ei saanut muiden maiden taholta kannatusta Tukholman kongressissa vastaehdotuksen »Pohjoismaisen yhteistyövaliokunnan» esittämisen takia, jäätiin odottamaan tuloksia tämän valiokunnan toiminnasta. Sen piti kokoontua vuosittain neuvottelemaan maitten välisen yhteistyön kehittämisestä. Tästä ei ole kuulunut mitään ja viime vuonna ei pidetty mitään kokousta, joten yhteistyökomitea lienee nukahtanut jo ennen alkuaan. Jos niin on käynyt, niin Kuurojen Pohjola-Norden yhdistys täällä alkaa toimintansa ja sitä varten ovat varat (liittymismaksut) talletettuna pankkiin kasvamaan korkoa.

Olemme siis vielä odottavalla kannalla. Älkää huolehtiko rahoistanne, ne ovat hyvässä tallessa, ja palautetaan kullekin takaisin, ellei yhdistyksemme toiminnasta tulisi mitään.

Katri Pitkänen,
sihteeri.

Palvelukseen haluaa

kehruu- ja kutomataitoinen reipas kuuro nainen heti tai sopimuksen mukaan. Ikä 52 vuotta. Vastaukset pyydetään palkkatarjouksineen os. Leskirouva **Edla Pekkinen,** Nurmes, Savikylä, Jukolan kauppa.

KUUROMYKKÄURHEILU VILKKAAN TOIMIKAUDEN KYNNYKSELLÄ

Pitkänen: Maailmankisoihin vahva edustusmiehistö

Kuuromykkäin Urheiluliitto alkaa jo kohentua sotien aikaisesta ja -jälkeisestä lamaannustilasta, kertoi liiton kunniajäsen ja ent. sihteeri Rurik Pitkänen. Pari vuotta sitten järjestettiin Turussa seuraneuvojakurssit. Sen jälkeen seurasi pari palkintotuomarikurssia, joten meilläkin on nyt laillistetut palkintotuomarit kaikkiin kilpailuihimme omasta takaa. Viime vuosi osoitti tulostason suhteen tasaista nousua, vaikka olemmekin pohjoismaisessa urheilusarjassa (juoksut, heitot, hypyt) vielä toisella tilalla. Ruotsi edelleenkin johtaa 14.019 pisteellä. Suomella on 13.505, Tanskalla 12.348 ja Norjalla 11.984 pistettä.

Maailmanennätystaulukko, johon otetaan 6 parasta joka urheilulajissa, osoittaa myös suomalaisten sijoittuvan kärkipäähän melkein kaikissa muissa lajeissa, paitsi 100 ja 200 m:llä, aidoissa, 400 ja 1.000 m viestissä ja uinnissa. 400 m:llä on Tarvonen 2:lla ja Koskinen 5:llä tilalla, 800 m on huonompi, siinä Koskinen on 6:s. 1.000 m:llä 2:n tila on Valleniuksella, 4:s, 5:s ja 6:s tila Irrillä, Passilla ja Narmalalla. 1.500 m:llä Vallenius ja Koskinen ovat 4:s ja 5:s. 5.000:lla 3:s, 4:s ja 6:s on Valleniuksen, Pellin ja Parviaisen. 10.000:llä isännöi yksin Vallenius, ajalla 33.55,4, muut suomalaiset eivät ole näkyvissä. 1.500 m:n viestissä on 1 Vaasan Wellas (5.35,8) ja 2 Helsingin Hero (3.42,2) yhdessä Tanskan joukkueen kanssa, jolla on sama aika. Korkeushypyssä on Södergårdilla 175 sm, joka on sama kuin maailmanennätys. Hämäläinen on 5:s 160 sm:n tuloksella, minkä saavuttaneita on koko liuta muitakin. Pituushypyssä edustaa meitä 5 ja 6 tilalla Viitala ja Tarvonen, seiväshypyssä Broman 1:nä 340 sm ja 4:nä Hellöre ja Keski-Levijoki. Samaan tulokseen kuin Broman on päässyt myös tanskalainen Nielsen, joten paremmuus on epävarma. Kolmiloikassa 1:nen Viitala 13.02 m, 4:s ja 5:s Sivula ja Rannikko. Kuulassa 1:nen Kaurela, 4:s Viitala ja 5:s Ojala, kiekossa 2:nen Viitala ja 4:s Kaurela ja keihäässä 1—3:s Ojala, Hämäläinen ja Viitala.

Pistetaulukon mukaan tuli Valleniukselle 3.000 m:n juoksusta 821 pistettä ja hän ainoana suomalaisena pääsi eri maiden 12 parhaan joukkoon 9:ntenä. Viimevuotisten tulosten perusteella ei mahdollisuutemme kansainväliseen sijoittumiseen ole lainkaan huonot.

Mitä taas tämänvuotisiin suunnitelmiin tulee, on parhaillaan nelimiehinen hiihtäjäjoukkue Innsbruckissa koettamassa miten suomalainen pärjää sikäläisessä maastossa. Toivotaan parasta, vaikka huonokin sijoitus ensimmäisellä kerralla ei olisi häpeäksi.

Toisena tavoitteena on kuurojen maailmankisat Kööpenhaminassa ensi elokuun alkupuolella, johon meiltä osallistuu mahdollisimman vahva joukkue yleisurheilijoita, pyöräilijöitä, ampujia ja mahdollisesti uimareitakin. Tarkoitusta varten on viime vuoden loppupuoliskolla kerätty huomattavasti varoja ja myöskin valtio on tuntuvasti avustanut urheiluliittomme toimintaa.

Pelkästään sisäisenä asiana on sääntöjen mukaan tänä keväänä liittomme kaksivuotiskokous, jossa valitaan liiton johto. Todennäköisesti se jää ennalleen, ja vaikka vaihtuisikin, jatkuu toiminta edelleen noususuuntaan. Ei sitä vähät heiluta, kun on aikaisemmin laskettu vankka pohja tukevana alla, sekä nuorta urheilija-ainesta nousemassa sitä mukaa kuin vanhat ikänsä pakotuksesta vähitellen väistyvät pois kilpakentän laitamille.

Hels. Sanomat.

SUOMALAISET VOITTIVAT INNSBRUCKISSA

16 km hiihdossa tuli I:ksi *Antero Lehtola* ajalla 1.06,07, II:ksi tulivat Bäckman, Ruotsi ja *Pauli Leikas,* joiden molempien aika oli 1.06,34.

Valitettavaa on, ettei lehdellemme ole kilpailujen tuloksista mitään tiedoitettu.

AVOIN KYSYMYS JALKAPALLONHARRASTAJIEN PUOLESTA

Koska lehdessämme on näkynyt tietoja siitä, että KUL aikoo lähettää Köpenhaminan MM-kisoihin jalkapallojoukkueen, niin kysymme, *eikö joukkueen valinta voitaisi järjestää Keski-Suomeen, vaikkapa Kuopioon,* jotta myöskin Pohjois-Suomen kuurot pääsisivät mukaan. Jos valinta suoritettaisiin Etelä-Suomessa, niin pohjoisempana asuville tulisi matka suhteettoman kalliiksi. Toivon tämän asian otettavan huomioon KUL:ssa. Kyllä varmaan pohjoisessakin löytyy kuuroja pallisteja valintaa varten.

Kirjoitin Jussi Luomajoelle talvella tästä asiasta ja vähän muustakin, mutta vastausta ei ole vieläkään kuulunut eikä edes lehdessämme ole asiaa selostettu, vaikka toivoin hänen saattavan sen kuurojen jalkapallonharrastajain tietoon. — Olen muuten menneenä kesänä pelannut useita otteluita kuulevien kanssa ja Kajaani Oy:n jalkapallosarjassa melkein joka pelin sahan joukkueessa.

A. P.

TERVETULOA TAMPEREELLE LASKIAISENA.

Liiton hiihtomestaruuskilpailut pidetään Tampereella 26—27. 2. niinkuin lehtemme viime numerossa jo kilpailukutsussa mainitsimme.

Tutustumisillanvietto on Kyttälänkatu 8:ssa lauantaina helmik. 26 p:nä klo 19 hyvällä ohjelmalla. Lopuksi tanssia. Sunnuntaina helmik. 27 p:nä klo 19 pidetään päättäjäisjuhla Tampereen Kuurojen Yhdistyksen huoneistossa, Kyttälänkatu 8. Alk. klo 18. Ohjelmassa m.m. palkintojen jako y.m. sekä tanssia.

Huom. 25 % alennus rautatiellä on saatu.

N ä k e m i i n!

KUOPION K.-U. järjestää *jäsentenväliset hiihtokilpailut* ensi maaliskuun 6 p:nä. Kilpailulajit: 10 km hiihto miehille ja 10 km alle 21 vuotiaille sekä 5 km naisille. Valmentautuminen olisi suoritettava huolellisesti ennen kilpailuja. Kilpailujen alkajais- ja lopettajaisillanvietot ovat vaihtelevalla ohjelmalla kahtena iltana.

Ville.

KUL:n v:n 1949 *rata- ja kenttäurheilumestaruuskilpailut* on Kyminlaakson kuurojen urheiluseura Tähti saanut järjestääkseen Kotkassa todennäköisesti ensi heinäk. alkupuolella. Tästä ilmoitetaan tarkemmin tässä lehdessä tuonnempana.

Toivottavasti maamme kuuro urheiluväki panee tämän tapauksen mieleensä ja valmistautuu hyvissä ajoin Kotkan kilpailuihin. Seuramme koettaa, että tilaisuus tulee kaikin mahdollisin keinoin onnistumaan. Samalla seuramme viettää 30-v. juhlaansa.

KUL:n urheilijatoverit, valmistautukaa jo talven aikana sopivin harjoitusmenetelmin mestaruuskilpailuja varten. Kun ne tällä kertaa tunnetusta syystä pidetään tavallista aikaisemmin, niin on parasta ajoissa olla hyvässä kunnossa. Kun näin tehdään, niin on varmaa, että loisto-ennätyksiä nähdään ja suoritetaan Kotkassa. — Kotkan kaupungissa on suurella asianharrastajayleisöllä monta mielenkiintoista nähtävää. Me tiedoitamme tässä lehdessä useammassakin numerossa kaikkea asiaankuuluvaa ennen kilpailuja. Siis pitäkääpä mielessä.

E. Mattila.

KUOPION kuuromykkä-Urheilijain vuosikokous pidettiin tammikuun 1 p:nä. Sihteeri Hartikaisen laatima toimintakertomus luettiin ja hyväksyttiin muutamalla huomautuksella. Rahastonhoitaja Sohlströmin esittämä tilikertomus hyväksyttiin ja myönnettiin hänelle ja johtokunnalle tili- ja vastuuvapaus vuodelta 1948.

Johtokunnan muodostamisessa oikeutettiin Aleksi Savolainen edelleen seuran »piällysmieheksi» ja edustajaksi liiton kokouksiin. Veteraani Aarne Holopainen peri Jussi Väisäs-vainajan varapuheenjohtajan tittelin ja lisäksi otti vastuulleen jäsenmaksujen kantajan ja kalustonhoitajan tehtävät. Hartikainen ja Sohlström jäivät edelleen viimevuotisiin toimiinsa Pirskasen Martin tyytyessä salkuttomaksi.

Asioitten käsittely sujui harvinaisen sovinnollisessa hengessä, jota säesti neiti Anna-Liisa Partanen taitavana nuijamiehenä.

Ville.

LONTOON OLYMPIALAISISSA juoksi 29-vuotias kuuro *Lau Wen Ngau* uuden Kiinan olympialaisennätyksen 10.000 m:llä ajalla 31 min. 14 sek. Aikoinaan oli myöskin Suomen joukkueessa useissa olympialaisissa mitalimiehenä kuuluisa kuuro uimahyppääjä *Oskar Wetzell.*

Vuoden 1948 kuusi parasta tulosta

YLEISURHEILU

Miehet:

100 m juoksu:

				Pisteet:
1.	11"4	ÅSTRÖM, K.-G.,	Ruotsi	(831)
2.	11"5	Cantrelle	Ranska	(828)
	11"5	Engström, G.,	Ruotsi	
	11"5	Samsø, F.,	Tanska	
5.	11"6	Johannsen, H.,	»	(826)
6.	11"7	Christiansen, V.,	»	(801)

200 m juoksu:

1.	23"7	SAMSØ, F.,	Tanska	(748)
2.	24"	Arvidsson, K.,	Ruotsi	(648)
3.	24"1	Engström, G.	»	(647)
4.	24"2	Konderko, R.,	Puola	(646)
5.	24"4	Czerniszewski, Z.,	»	(644)
6.	24"5	Owenius, S.,	Ruotsi	(643)

400 m juoksu:

1.	52"2	ENGSTRÖM, G.,	Ruotsi	(764)
2.	52"9	Tarvonen, T.,	Suomi	(760)
3.	53"	Nirrengarten	Ranska	(716)
4.	53"7	Cantrelle	»	(712)
5.	53"8	Koskinen, V.,	Suomi	(712)
6.	54"4	Galloy	Ranska	(668)

800 m juoksu:

1.	2'02"8	BÅÅTH, B.,	Ruotsi	(738)
2.	2'03"	Larsson, A.,	»	(734)
3.	2'04"	Bjersing, L.,	»	(713)
4.	2'04"8	Olsson, M.,	»	(698)
5.	2'04"9	Bjørø, N.,	Norja	(696)
6.	2'05"4	Koskinen, V.,	Suomi	(686)

1.000 m juoksu:

1.	2'40"1	NIELSEN, A.,	Tanska	(740)
2.	2'43"	Vallenius, T.,	Suomi	(696)
3.	2'43"6	Møller, K.,	Tanska	(687)
4.	2'44"7	Irri, K.,	Suomi	(671)
5.	2'52"2	Passi, V.,	»	(568)
6.	2'54"	Narmala, J.,	»	(551)

1.500 m juoksu:

1.	4'10"	GARDELL, K.,	Ruotsi	(808)
2.	4'11"	Johansson, O.,	»	(798)
3.	4'11"2	Bååth, B.,	»	(795)
4.	4'12"8	Vallenius, T.,	Suomi	(779)
5.	4'14"2	Koskinen, V.,	»	(765)
6.	4'14"4	Bjersing, L.,	Ruotsi	(763)

3.000 m juoksu:

1.	8'52"	JOHANSSON, O.,	Ruotsi	(875)
2.	9'02"4	Gardell, K.,	»	(821)
3.	9'24"2	Vallenius, T.,	Suomi	(721)
4.	9'36"8	Gjøen, F.,	Norja	(669)
5.	9'37"7	Nielsen, A.,	Tanska	(665)
6.	9'43"	Vickholm, V.,	Suomi	(644)

5.000 m juoksu:

1.	15'26"2	JOHANSSON, O.,	Ruotsi	(865)
2.	15'40"8	Gardell, K.,	»	(822)
3.	16'09"	Vallenius, T.,	Suomi	(745)
4.	16'14"4	Pelli, V.,	»	(731)
5.	16'32"	Nielsen, A.,	Tanska	(688)
6.	16'48"6	Parviainen, E.,	Suomi	(649)

10.000 m juoksu:

1.	33'55"4	VALLENIUS, T.,	Suomi	(728)
2.	36'04"9	Rasmussen, B.,	Tanska	(587)
3.	36'15"	Gajda, S.,	Puola	(577)
4.	37'29"4	Starowicz, J.,	»	(510)
5.	37'50"	Åström, S.,	Ruotsi	(492)
6.	38'25"8	Delangh, J.,	Belgia	(463)

110 m aitajuoksu:

1.	17"9	NIELSEN, B.,	Tanska	(641)
2.	20"	Pedersen, B.,	»	(386)
3.	20"2	Lauridsen, J.,	»	(385)
4.	21"	Christiansen, V.,	»	(322)
	21"	Szyskowski, W.,	Puola	(322)
6.	21"2	Sawicki, W.,	»	(221)

400 m aitajuoksu:

1.	1'01"	ENGSTRÖM, G.,	Ruotsi	(672)
2.	1'02"	Galloy	Ranska	(640)
3.	1'08"2	Bldecki, W.,	Puola	(479)
4.	1'10"2	Sawicki, W.,	»	(435)
5.	1'10"6	Loza, F.,	»	(434)
6.	1'11"	Chodor, M.,	»	(414)

4 × 100 m viestijuoksu:

1.	46"9	NATIONALHOLD	Tanska
2.	47"1	Örebro D.I.F.	Ruotsi
3.	47"3	E.S.S.M. Paris	Ranska
4.	47"6	Døvstumania	Tanska
5.	48"2	Warszawski K.S.G.	Puola
6.	48"6	Dan	Tanska

1.000 m (100, 200, 300 & 400 m) viestinj.

1.	2'07"4	ÖREBRO D.I.F.	Ruotsi
2.	2'09"6	Kansallisjoukkue	Suomi
3.	2'12"4	Døves Sp.Kl. Oslo	Norja
4.	2'13"8	Dan	Tanska
	2'13"8	Jysk komb. Hold	»
6.	2'13"9	Pariisin yhdistetty joukkue	Ranska

1.500 m (800, 400, 200 & 100 m) viestinj.

1.	3'35"8	VAASAN VELLAS	Suomi
2.	3'42"2	Nationalhold	Tanska
	3'42"2	Helsingin Hero	Suomi
4.	3'47"8	Nasjon	Norja
	3'52"9	D.S.K.	»

Korkeushyppy:

1.	1 m. 75	SÖDERGÅRD,B.,*(=ME)*	Suomi	(727)
2.	1 m. 73	Grytnes, E.,	Norja	(704)
3.	1 m. 70	Rannikko, S.,	Suomi	(671)
4.	1 m. 65	Bjørø, N.,	Norja	(616)
5.	1 m. 60	Åström, K.-G.,	Ruotsi	(563)
	1 m. 60	Axberg, B.,	»	(563)
	1 m. 60	Christiansen, V.,	Tanska	(563)
	1 m. 60	Fransson, A.,	Ruotsi	(563)
	1 m. 60	Hämäläinen, L.,	Suomi	(563)
	1 m. 60	Olsson, B.,	Ruotsi	(563)
	1 m. 60	Pedersen, B.,	Tanska	(563)
	1 m. 60	Smedsgård, K.,	Norja	(563)

Pituushyppy:

1.	6 m. 77	ÅSTRÖM, K.-G.,	Ruotsi	(744)
2.	6 m. 35	Samsø, F.,	Tanska	(639)
3.	6 m. 27	Grytnes, E.,	Norja	(620)
4.	6 m. 26	Philip, F.,	Ruotsi	(617)
5.	6 m. 18	Viitala, E.,	Suomi	(598)
6.	6 m. 14	Tarvonen, T.,	»	(589)

Seiväshyppy:

1.	3 m. 40	BROMAN, T.,	Suomi	(652)
	3 m. 40	NIELSEN, B.,	Tanska	(652)
3.	3 m. 20	Grytnes, E.,	Norja	(603)
4.	3 m.	Hellöre, B.,	Suomi	(501)
	3 m.	Keski-Levijoki E.,	»	(501)
	3 m.	Ulfsparre, B.,	Ruotsi	(501)

Kolmiloikka:

1.	13 m. 02	VIITALA, E.,	Suomi	(652)
2.	12 m. 63	Samsø, F.,	Tanska	(602)
3.	12 m. 49	Åström, K.-G.,	Ruotsi	(584)

4. 12 m. 40	Sivula, T.,	Suomi	(573)
5. 12 m. 23	Rannikko, S.,	»	(552)
6. 11 m. 94	Abrahamsson, A.,	Ruotsi	(517)

Kuulantyöntö:

1. 13 m. 17	KAURELA, V.,	Suomi	(732)
2. 12 m. 97	Åström, K.-G.,	Ruotsi	(713)
3. 12 m. 65	Berggren, N.,	»	(682)
4. 12 m. 15	Viitala, E.,	Suomi	(635)
5. 11 m. 85	Ojala, E.,	»	(607)
6. 11 m. 58	Sørensen, K.,	Tanska	(583)

Kiekonheitto:

1. 37 m. 22	ÅSTRÖM, K.-G.,	Ruotsi	(599)
2. 36 m. 03	Viitala, E.,	Suomi	(574)
3. 35 m. 61	Smedsgård, K.,	Norja	(565)
4. 35 m. 60	Kaurela, V.,	Suomi	(565)
5. 35 m. 55	Sørensen, K.,	Tanska	(564)
6. 34 m. 75	Berggren, N.,	Ruotsi	(547)

Keihäänheitto:

1. 58 m. 09	ÖMAN, R., *(Puolivir. ME)*	Ruotsi	(743)
2. 51 m. 64	Ojala, E.,	Suomi	(618)
3. 50 m. 90	Hämäläinen, L.,	»	(604)
4. 50 m. 58	Viitala, E.,	»	(598)
5. 46 m. 82	Kjellström, E.,	Ruotsi	(530)
6. 46 m. 29	Vik, O.,	Norja	(521)

Yksilöllinen luokitus pistetaulukon mukaan:

1.	JOHANSSON, Olof	Ruotsi	3.000	metriä	875
2.	Johansson, Olof	»	5.000	»	865
3.	Åström, K.-G.,	»	100	»	831
4.	Cantrelle	Ranska	100	»	828
	Engström, Gustav	Ruotsi	100	»	828
	Samsø, Freddy	Tanska	100	»	828
7.	Johannsen, Holger	»	100	»	826
8.	Gardell, Knut	Ruotsi	5.000	»	822
9.	Vallenius, T.,	Suomi	3.000	»	821
10.	Gardell, Knut	Ruotsi	1.500	»	808
11.	Johansson, Olof,	»	1.500	»	798
12.	Bååth, Bertil,	»	1.500	»	795

Naiset:

60 m juoksu:

1.	8″8	KUJAWA, Z.,	Puola
	8″8	MØLLER, E.,	Tanska
3.	9″	Grodecka, J.,	Puola
4.	9″2	Gustowna, G.,	»
	9″2	Katuszewska. I,,	»
6.	9″3	Kolodziejczk, L.,	»

80 m juoksu:

1.	11″3	HANSEN, T., *(Puolivir. ME)*	Ruotsi
2.	11″4	Wickman, H.,	»
3.	11″8	Andersson, S.,	»
4.	11″9	Wroldsen, B.,	Norja
5.	12″	Bolstad, M.,	»
		Mogensen, A.,	Tanska
		Møller, E.,	»

100 m juoksu:

1.	14″2	ANDERSSON, S.,	Ruotsi
2.	14″4	Møller, E.,	Tanska
3.	14″5	Tarvonen, S.,	Suomi
4.	14″6	Kujawa, Z.,	Puola
5.	14″7	Sandström, G.,	Suomi
6.	14″8	Andersson, K.,	Ruotsi

200 m juoksu:

1.	29″9	KUJAWA, Z., *(Puolivir. ME)*	Puola
2.	30″6	Møller, E.,	Tanska
3.	31″3	Souty	Ranska
4.	31″4	Grodecka, J.,	Puola
	31″4	Kolodziejcsk, L.,	»
6.	31″6	Jadrun, E.,	Itäv.

4×100 m viestijuoksu:

1.	59″4	NASJON	Norja
2.	60″2	Warszawki, K.S.G.	Puola
3.	60″5	Nationalhold	Tanska
	60″5	D.I.F. Stavanger	Norja
5.	60″9	D.S.K. Oslo	»
6.	64″5	Team National	Itäv.

(Jatk. seur. num.)

Surulla ilmoitamme, että rakas kultainen isämme
Maanviljelijä

VÄINÖ SIHVOLA

synt. 13. 12. 1891, poistui äkkiä luotamme 4. 2. 1949 kotonaan Inkeroisissa.

Syvällä kaipauksella:
Pikku Ritva
Kaija ja pikku Vaito
Annikki ja Pauli Sihvola o. s. Heinonen
Sukulaiset ja ystävät.

Nuku rauhassa Isä kulta,
jo päättyi elon huolet sulta.
Lapset.

Rakas isämme siunataan Karhunkankaan hautausmaalla sunnuntaina t.k. 13 p:nä klo 12,30. Kokoonnutaan surutaloon klo 10, joka täten ystäville kutsuna ilmoitetaan.

Oy. Surdus Ab:n perustaja ja pitkäaikainen, tarmokas johtokunnan jäsen

VÄINÖ SIHVOLA

s. 13. 12. 1891,
kuoli Inkeroisissa 4. 2. 1949.

Muistoansa kunnioittaen
Oy. SURDUS Ab.

Merkkipäiviä

70 VUOTTA täyttää Jyväskylässä leskirouva *Josefiina Kaunisoja.*

50 VUOTTA täyttää helmik. 15 p:nä rva *Ida Rantalainen* Jyväskylässä. Hän on syntynyt Pieksämässä ja käynyt Kuopion kuurojenkoulun, mennen sitten naimisiin puuseppä Otto Rantalaisen kanssa, joka täyttää 55 v. helmik. 12 p:nä. Molemmat ovat tarmokkaita ja leikinymmärtäviä ihmisiä, joille toverit toivovat parhainta onnea ja Jumalan siunausta.

50 VUOTTA täyttää maalisk. 6 p:nä ompelijatar *Anna Södergård* Ylimarkussa. Hän on Porvoon kuurojenkoulun oppilaita.

50 VUOTTA täytti Tampereella tammik. 16 p:nä talonomistaja *Kauko Mäkelä.* Hän on syntynyt Nastolassa. Koulua hän kävi Turussa, ollen siellä op. Sirkka Liljeforsin oppilaana. Koulunsa päätyttyä hän joutui olemaan kotona omalla maatilalla. Kauan ei hän kotona pysynyt, vaan muutti Lahteen ja oli eräässä puuseppätehtaassa puuseppänä. Myöhemmin hän solmi avioliiton Viipurista kotoisin olevan merikapteeni Humblen tyttären Ethelin kanssa.

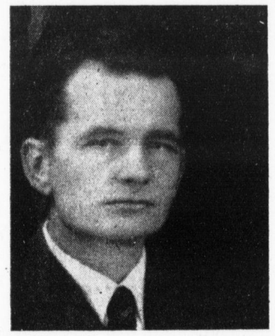

Lahdessa herra Mäkelä otti innolla osaa kuurojen rientoihin, toimien tarmokkaana ja monivuotisena puheenjohtajana ja johtokunnan jäsenenä urheiluseurassa ja kuurojenyhdistyksessä. V. 1937 hän muutti perheineen Tampereen lähelle Naistenmatkaan, jonne rakennutti oman komean talon. Hän työskentelee Valtion lentokonetehtaan malliosastolla mallipuuseppänä ja häntä pidetään taitavana ja etevänä työntekijänä työpaikassaan.

Tampereen Kuurojen Urheilijain puheenjohtajana hän toimi tarmokkaasti vuosikausia, samoin kuurojenyhdistyksen monipuolisena toimihenkilönä.

Hänen pääharrastuksensa on kirjallisuus, historia ja piirustus. — Merkkipäiväänsä hra Mäkelä vietti omassa kauniissa kodissaan herttaisen rouvansa ja Arno-poikansa sekä monen läheisen sukulaisensa kanssa. Hänen kotinsa täyttyi monenlaisilla kukilla ja lahjoilla. Myöskin Tampereen Kuurojenyhdistys ja johtokunta sekä Tampereen Kuurot Urheilijat johtokuntineen muisti hra Mäkelää lämpimällä onnentoivotuksella.

Mainittakoon, että hra Mäkelä oli vv. 1930—31 Lahden Kuurojenyhdistyksen puheenjohtajana, kuuluen sen johtokuntaan poismuuttoonsa saakka. V. 1934 hän perusti Lahden Kuurot Urheilijat nimisen urheiluseuran, toimien sen puheenjohtajana. Hän on Lahden Kuurojenyhdistyksen sekä Kuurojen Urheilijain kunniajäsen.

50 VUOTTA täytti viime marraskuussa rouva *Kaisa Vilhula* o.s. Korhonen Jyväskylässä.

65 VUOTTA täytti Jyväskylässä tammik. 10 p:nä rouva *Anna Toppila.*

Kokouksia

KEMIN Kuurojenyhdistyksen vuosikokous pidetään Työväentalossa lauantaina helmikuun 19 p:nä klo 18. Toimittaja Pitkänen saapuu. Kaikkien läsnäolo välttämätön.

HÄMEENLINNAN Kuurom. yhdistyksen *vuosikokous* pidetään tyttölyseolla sunnuntaina helmik. 20 p:nä klo 13. Saapukaa kaikki jäsenet ja uudet tervetuloa.

MIKKELIN Kuurojenyhdistyksen ja Urheiluseuran *vuosikokoukset* pidetään kuurojenkoululla sunnuntaina maaliskuun 6 p:nä, alkaen klo 9. Toimittaja Pitkänen saapuu. Kaikkien läsnäolo välttämätön.

VAASAN KIRKKOPÄIVÄT pidetään tavan mukaan maaliskuun 11—13 p:nä. Ohjelmasta ilmoitetaan lähemmin paikalla. 25 %:n matkalippualennus saatu. Monta hyvää puhujaa. Tervetuloa!

JYVÄSKYLÄN k.y:n Nuorten kerho järjestää *valistuspäivät* maaliskuun 12—13 p:nä kuurojenkoululla, alkaen lauant. klo 18. Esitelmöitsijäksi on pyydetty rva Aura Ahlbäck. Ohjelma vaihteleva. Matkalipuista toivomme saavamme 25 %:n alennuksen. Tervetuloa!

Jyväskylän k.y:n Nuorten kerhon *vuosikokous* pidetään maalisk. 13 p:nä klo 11 kuurojenkoululla.

SUOMEN KUUROJEN SHAKKILIITON vuosikokous pidetään Helsingin K.Y:llä Liisank 27 A 8 Suomen Kuurom. liiton edustajakokouksen yhteydessä. Lähemmin ilmoitetaan kokousajasta henkilökohtaisesti.

Keskustelukysymykset ja valtakirjat ovat lähetettävä ennen helmikuun loppua os. Herra R. Th. Östman, Pukinmäki, Koivumäentie 7.

ROVANIEMEN kuurojenyhdistyksen *valmistava kokous* pidetään Rovaniemellä huhtikuun 17—18 p:nä. Kuurojen jumalanpalvelus pidetään 18 p:nä Rovaniemen kirkossa. Yhdistyksen jäseniksi haluavat voivat ilmoittautua helmikuun loppuun mennessä väliaikaisen toimikunnan puheenjohtajalle, os. *Sulo Toivola,* Sodankylä, Vaalajärvi.

IISALMEN kuurojen *kirkkopäivät* ovat kesäkuun 5—6 p:nä ja Raittiusseuran *5-vuotisjuhlat* kesäkuun 4 p:nä. Siis kolmeksi päiväksi Iisalmeen juhlimaan. Kuurojen papisto ja useita muita on jo luvannut saapua silloin Iisalmeen. Yhteensattumisen välttämiseksi pyydämme toisille yhdistyksille näin ajoissa tästä ilmoittaa.

Kotimaasta

ADVENTTIJUHLA. Marrask. 28:na vietettiin Lauritsalan seurakuntatalossa harvinaislaatuista tilaisuutta. Lappeenrannan Kuurojenyhdistyksen järjestämää adventtijuhlaa, joka oli vasta järjestyksessä toinen paikkakunnalla. Tilaisuus alkoi klo 18, jolloin esitettiin aluksi virrestä 1 "Aukaise porttisi sun vierahillesi" 7 säkeistöstä loppuun. Säestäjänä rva Tyyne Arvola.

Pastori Kaukovaara (tulkkina kuuroille rovasti Myyryläinen) mainitsi puheessaan esteistä, jotka erottavat ihmistä Jumalasta. Hänen ja ihmisten välissä on aivan kuin verho. Puhuja kosketteli edelleen, että me vietämme nyt niitten juhlaa, joilla on raskas osa elämässä. Mutta vielä raskaampi on niiden osa, jotka, vaikka kuulevat ja näkevät, eivät sittenkään kuule Jumalan ääntä. Heidät eroittaa verho. Tämä on murheellista. Golgatan kummulla alkoi kuitenkin se uusi elämä, joka antoi meille mahdollisuuden poistaa kaikki Jumalasta erottavat verhot.

Puheen jälkeen kuuden kuuron muodostama kuoro esitti kauniilla ja mieliinpainuvalla viittomakielellä "Kun vieraana kuljen maailmassa", kitarasäestäjänä ja laulutulkkina U. Kiili.

Kuurojenyhdistyksen puheenjohtaja hra Jäkälä puhui viittomakielellä "Effata" = Aukene, Markuksen 7 luvun 32—37 jakeen johdolla. Yhä vieläkin Jeesus ottaa kuuron erilleen kansasta ja puhuttelee häntä kahdenkesken, sanottiin Jäkälän puheessa, jota tulkin välityksellä kuunneltiin hartaasti. Saara Jäntin ja Taisto Vepsän viittomakieliduettona oli "Oi ihminen, miksi kärsit synnin teillä". Rva Lyyli Laitiaisen lausuntaa seurasi jälleen esitys kuurojen kuorolta. "Jeesus, kuule rukouksen, kurjan, köyhän syntisen". U. Kiilin, V. Mälkiäisen ja V. Turusen tulkitessa äänellisesti laulua yleisölle, muodostui esityksestä herkän kaunis kokonaisuus, varsinkin kun kuurojen viittomisen rytmi säilyi melko puhtaana. Juhlan kohokohdaksi muodostui kolmekymmentä vuotta kuurojen parissa työskennelleen rovasti Myyryläisen puhe, jossa hän kosketteli Jeesuksen elämän historiaa. Uusi kirkkovuosi alkaa ajatuksella Kristuksen tulosta, joulun merkityksestä, raamatun kauniista luvusta, sanoi puhuja. Vuosi toisensa jälkeen menee, mutta jos Jumalan armo menee, se on suuri menetys. Kuuroillakin on omat ilonsa, surunsa ja iankaikkisen elämän kaipuunsa. Rovasti Myyryläinen, joka samanaikaisesti osasi puhua valaisevasti kuuleville kuin kuuroillekin pyysi yleisöltä ymmärtämystä näitä kovaosaisia kohtaan, joiden raskain paino tässä elämässä on yksinäisyys.

Kolehtivirsi n:o 2:n aikana "Avaja porttis, ovesi" toimi esilaulajana kuuroille rva Lyyli Laitiainen. Kuoro esitti vielä laulun "Niin ihmeellinen on Jeesus". Rovasti Myyryläinen kiitti yleisöä ja piti lopuksi rukouksen. Viimeisenä veisattiin virsi 11 "Suo meidän aina valvoa", pari viimeistä säkeistöä.

Kuuroja tähän harvinaislaatuiseen tilaisuuteen oli tullut läheltä sekä kauempaakin. Heitä varmaan lämmitti se, että muutakin yleisöä oli saapunut runsaasti tähän heidän järjestämäänsä adventtijuhlaan, jonka vilpitön henki ja herkkä tunnelmallisuus nosti moneen silmäkulmaan kyyneliä. Juhla oli samalla kuin pieni oppitunti terveaistisille — monessakin suhteessa.

KUUROJEN JOULUJUHLA VAASASSA pidettiin uudenvuodenpäivänä Betelissä. Joulukuusi sekä pöydillä palavat kynttilät toivat joulutunnelmaa saliin, johon oli kerääntynyt vähän yli sata kuuroa. Aluksi oli yhteislaulua, jonka Naimi Pettersson tulkitsi kuurojenkielelle. Algot Strömsholm puhui joistakin joulumuistoista ja yhdistyksen puheenjohtaja Janne Leivo toivotti niin kuurot kuin saapuvilla olevat kutsuvieraat tilaisuuteen tervetulleiksi lausuen julki ilonsa siitä, että myöskin kuuroille julistetaan evankeliumia.

Kuurojen uskollinen ystävä, rovasti A. V. Halla piti puheen, jonka Reino Grev tulkitsi viittomakielellä. Viimemainittu esitti samalla kielellä kaksi runoa.

Väliajalla tarjottiin kahvia, jonka kuulevat olivat järjestäneet. Tilaisuuteen oli myös lahjoitettu makeisia, joista kuurot olivat hyvin kiitollisia.

Elis Lönnqvist kertoi sen jälkeen käynnistä Åvikissa, kuurojen naisten kodissa, jossa nykyisin elää 23 naista. Näistä on viisi lisäksi sokeaa. Kaikesta huolimatta vallitsee kodissa kiitollisuuden ja rakkauden henki. Rovasti K. A. Nyman puhui joulusta kuurojen omalla kielellä.

Toisen väliajan jälkeen lauloi A. Strömsholm ja Reino Grev esitti joulurunon. Juhlassa kävi myös joulupukki, jonka jälkeen Elis Lönnqvist ja Naimi Pettersson lauloivat ja A. Strömsholm kertoi juuri esitetyn laulun synnystä. Väinö Renqvist esitti sekä kuulevien että kuurojen kielellä kirjoittamansa runon. Sen jälkeen esiintyi »Huutoniemen professori», joka monenkaltaisilla keksinnöillään ja konsteillaan suuresti huvitti läsnäolevia. Kun kuusen kynttilät jo olivat palaneet loppuun, piti J. Leivo lopettajaispuheen kiittäen kaikkia juhlan järjestäjiä siitä, että he olivat halunneet ilahduttaa kuuroja joskus raskaaksikin muodostuvan vaelluksen varrella.

ROUVA ELMA IGNATIUKSEN muistojuhlaa vietettiin Helsingin Kuurom.yhdistyksessä 2 p:nä tammikuuta. Salin peräseinä oli koristettu surunauhoin verhotulla vainajan muotokuvalla. Pitkä kahvipöytä salin keskellä oli niinikään verhottu suruasuun.

Juhlassa pidettiin useita lämminhenkisiä puheita, joista ilmeni kuinka rakas ja kunnioitettu vainaja oli ollut Helsingin kuuroille. Niistä ilmeni myöskin syvä kaipaus uskollisen ystävämme mentyä. Useita lauluja esitettiin. Viimeksi tarjottiin kahvia. Juhlaan otti osaa vainajan kuulevia omaisia, joiden puolesta vainajan poika kiitti lämpimin sanoin juhlan järjestäjiä.

VAASAN kuurojen Shakkikerhon vuosikokous pidettiin 12. 12. -48. Kokouksen puheenjohtajana toimi Carl-Erik Martola ja pöytäkirjaa piti Simo Vuorimies.

Esitettiin vuosi- ja tilikertomukset, jotka hyväksyttiin yksimielisesti sekä myönnettiin tili- ja vastuuvapaus johtokunnalle ja rahastonhoitajalle. Kerhon puheenjohtajaksi valittiin uudelleen S. Vuorimies. Johtokuntaan tulivat varapuheenjohtajaksi ja rahastonhoitajaksi Paul Ahlskog, sihteeriksi Erkki Tuliniemi, kalustonhoitajaksi Matti Tarvonen sekä salkuttomiksi jäseniksi Carl-Erik Martola ja Teuvo Taimisto, varalle T. Tarvonen ja V. Eloranta.

Jäsenmaksunkerääjäksi valittiin S. Vuorimies, emännäksi Kaarina Palomäki ja Elna Granberg. Tilintarkastajiksi tulivat Aug. Nordberg ja A. Koskela, varalle Alf Södergård, liiton vuosikokoukseen edustajaksi Helsinkiin S. Vuorimies. Vuoden 1949 Suomen kuurojen Shakkiliiton turnausmestaruuskilpailut pidetään Vaasassa pääsiäisen aikana.

IISALMEN Kuurojenyhdistyksen vuosikokouksessa tammikuun 9 p:nä valittiin puheenjohtajaksi edelleen Veikko Lämsä, varapuheenjohtajaksi Hilja Lämsä, sihteeriksi Heta Kauppinen, rahastonhoitajaksi Toivo Rautiainen. Yhdistyksen alaosastoina ovat urheiluseura, raittiusseura, opintokerho ja raamattupiiri, jotka kaikki ovat toimineet vilkkaasti. Yhdistys alaosastoineen toimii vakavasti lähimpänä tavoitteenansa oma talo, ja onkin omakotirahasto huomattavasti lisääntynyt. Kuurojen työ, jota kuulevat ystävät tukevat, on osoittautunut onnistuneeksi. Yhdistys järjestää kirkkopäivät helluntaina, jota varten puhujat ja muut ovat jo luvassa.

VARKAUDEN Kuurojenyhdistyksen vuosikokouksessa valittiin tammikuun 2 p:nä seuraavat toimihenkilöt: puheenjohtajaksi Eukari Happonen, varapuheenjohtajaksi Kalle Holopainen, sihteeriksi Reetta Holopainen ja rahastonhoitajaksi Eero Parviainen. Toiminta on ollut tuloksellista tänä ensimmäisenä toimintavuotena. Varkaus onkin keskeinen paikka hyvien kulkuyhteyksien varrella.

KERAVAN Kuurojenkerhon vuosikokouksessa valittiin kuluvaksi vuodeksi puheenjohtajaksi Mandi Salomaa uudelleen ja johtokuntaan Veikko Peltonen (varapuheenjohtaja), Voitto Vickholm (sihteeri), Otto Heino (rahastonhoitaja), Rauha Heino (jäsemaksujen kerääjä). Varajäseniksi Väinö Salomaa ja Fabian Mattila. Tilintarkastajiksi tulivat toimittaja Rurik Pitkänen ja Väinö Salomaa, varalle Rauha Heino ja Edith Collin. Edustajiksi liiton vuosikokoukseen valittiin Mandi Salomaa, varalle Veikko Peltonen.

NIVALAN Kuurojenyhdistyksen vuosikokus pidettiin Ylikankaalla J. Haapalan talossa. Puheenjohtaja M. Haapalan lausuttua jäsenet ja vieraat tervetulleiksi valittiin kokouksen puheenjohtajaksi toimittaja Rurik Pitkänen, sihteeriksi Olavi Koiste ja pöytäkirjan tarkistajiksi Ville Poikkimäki ja Veikko Sorvala. Toiminta- ja tilikertomukset esitettiin ja tili- ja vastuuvapaus myönnettiin tilintarkastajien lausunnon perusteella rahastonhoitajalle ja johtokunnalle. Puheenjohtajaksi valittiin edelleen Mikko Haapala ja johtokuntaan Olavi Koiste, Ville Poikkimäki, Veikko Sorvala ja Kalle Luomanen, varalle Toivo Kiviranta ja Matti Kivijuuri. Tilintarkastajiksi toimittaja Rurik Pitkänen ja pankinjohtaja Toivo Salanne, varalle Mikko Toivola ja Yrjö Lintula. Jäsenmaksu päätettiin korottaa 50 mk + liittovero. Edustajaksi liiton vuosikokoukseen valittiin Mikko Haapala, varalle Olavi Koiste. Pääemännäksi tuli Katri Timlin. Jos hänelle tulee este, kutsuu puheenjohtaja sopivaksi katsomansa emännän. Lehden kirjeenvaihtajaksi tuli Olavi Koiste.

HÄMEENKYRÖN Kuurojenyhdistyksen vuosikokous oli tammik. 9 p:nä. Puheenjohtajaksi valittiin Santeri Virtanen, johtokuntaan varapuheenjohtajana Anna Iso-Lähteenmäki, sihteerinä Ester Koskinen, rahastonhoitajana ja jäsenkirjurina Kalle Hietaniemi sekä Tahto Hirvikoski. Varalle tulivat Selma Nordfors ja Fanni Hietaniemi. Tilintarkastajiksi Fanni Hietaniemi ja Nestori Vänni. Jäsenmaksut päätettiin pitää ennallaan.

TALOUSKURSSI Helsingin kuuroille naisille alkoi jälleen tammikuun 19 p:nä Kotitalouskoulussa. Kuten toisesta paikasta lehteämme näemme, oli nämä kurssit, jotka järjestettiin viime vuoden lopulla, saaneet kuurojen naisten suuren suosion. Nyt pääsevät kursseille ne, jotka eivät edellisille mahtuneet.

Toivotamme menestystä ja tosihyötyä nuorille perheenemännille.

Helsingin kuurojen talouskurssilta. Op. Virki kattila kädessä.

NAISLINJALTA. Viime keväänä Helsingin k.m. Naiskerhon järjestämillä naisten päivillä oli ohjelmassa muun muassa talouopettajien Arla Pohjanpään ja Hilja Huttusen ansiokkaat esitelmät kodin juhlista, joita havainnollistettiin somasti katetuilla pöydillä eri juhlatilaisuuksia varten kodissa. Tämä antoi ajatuksen, että Helsingin k.m. yhdistyksen lukuisa naisjäsenistö tarvitsisi oikein talouskurssit. — Mutta miten? Hankalaa olisi ollut haalia yhdistykselle talousopettajia ja opetusvälineitä. Sattumalta rva Jokelainen tunsi erään talousopettajan Helsingin kaupungin kotitalouslautakunnassa. Asiasta puheenollen rva Jokelainen kehoitti kirjoittamaan Helsingin kaupungin kotitalouslautakunnalle, että kuurot naiset saisivat omassa ryhmässään opetusta yllä mainitussa opetuskeittiössä. Jännittävän odotuksen jälkeen saimme myöntävän tiedon ja niin oli nyt kuvassa näkyvä joukko opiskelemassa siellä perjantaiiltaisin nykyhetken ravintofysiologiaa ja keittotaitoa. Mukana olivat tulkkeina kuulevat ystävämme Anni Jokelainen ja Eeva Malmila, opiskellen samalla itsekin. Kurssia johti aina herttainen talousopettaja Lempi Virki ja on hän kuulemma tyytyväinen kurssilaisiin, vaikka alussa arvelutti, kun hän ei koskaan ollut kuuromykistä mitään tiennyt. Kurssi kesti yhteensä 12 iltaa ja naiset vuorottelivat 4 hengen ryhmissä sisäkköinä, keittäjinä, leipojina ja emäntinä, joista yksi oli pääemäntänä kerrallaan. Valmisteet syötiin sitten kauniisti katetun pöydän ääressä ja silloinkos oli lystiä. Vieraileva allekirjoittanutkin sai kunnian istuutua pöytään maistelemaan ja ruoka ansaitsi parhaimman kiitoksen. Kaunis, valoisa opetus-

---

2 tyttöä saa heti hyvän paikan talon ja karjanhoidon tehtäviin eri paikoissa. Hakemukset palkkavaatimuksineen osoitteella:

Lyyli Nordström Lapinjärvi, Lindkoski.

Arthur Berghäll Kuninkaan kylä, Viirilä.

keittiö ja valkoisiin esiliinoihin pukeutuneet oppilaat tekivät sen vaikutuksen kuin olisi ollut jouluaatto. Kevätkaudella on luvassa uusi kurssi niille, jotka eivät tähän kurssiin päässeet runsaan ilmoittautumisen vuoksi, kun vastaan voidaan ottaa vain 12—14 henkeä kerrallaan.

I. Mouton.

HELSINGIN kuurojen naisten talouskurssilla oli 12 p:nä marrask. juhlahetki jolloin kurssilaisten valmistamilla päivällisillä oli läsnä huomattavia kutsuvieraita. He olivat talousneuvos Miina Sillanpää ja kaupungin kotitalouslautakunnan johtohenkilöitä sekä ystävämme maisteri S:gyn Heikel. Päivällisten aikana talousneuvos M. Sillanpää puhui H:gin kotitalouskoulun perustamisvaiheista, kiittäen lopussa opettajatar Virkiä ja kurssilaisia erinomaisesta päivällisestä. Talouslautakunnan puheenjohtaja rva Nyblin selosti lautakunnan eri työmuotoja kotitalousalalla H:gin kaupungissa ja kiitti lautakunnan jäsenten puolesta hyvästä päivällisestä ja toivotti jatkuvaa menestystä kurssille. Puheet tulkitsi rva A. Jokelainen kuuroille. Sisar Eeva Malmilan johdolla esittivät kurssilaiset pienen kuorolaulun.

Kurssilainen.

Suur-arpajaiset

Kuuromykkäin lastentarhakodin perustamiseksi 10.000.000 markan suuruiset.

Arpajaiset hoitaa *Kansan Pika-arpajaiset r.y.* Arpajaisten myyntiaika 16. 3.—15. 5. -49. Arpa on 25 markan hintainen. *Pikavoittoina,* jotka saa periä heti, ovat useina kappaleina 25.000:—, 10.000:— 5.000:—, 1.000:—, 500:— ja 25:—.

Pääarvonnassa on mm. henkilöauto, moottoripyörä, ompelukoneita, radiokoneita, polkupyöriä, valokuvauskoneita, lepotuoleja, ostokortteja.

Arvoista pakataan *Kultakukkaroihin* 10 % ja varataan kulta-arpojen voittoihin 100.000 mk. Kultakukkaroihin pakataan 10 kpl. arpoja siten, että vähintäin jokaiseen kukkaroon tulee kaksi voittoarpaa varmasti. Kultakukkaroissa olevat arvat varustetaan kontrollinumeroilla.

Arpojen myyjinä tulevat toimimaan mm. kuuromykät, kuurot ja heidän ystävänsä, joille kaikille arpojen myyntipalkkiona suoritetaan 15 %. Näiden kaikkien myyjien kesken järjestetään oma *myyntikilpailu.* Kilpailuun osalliseksi pääsemiseen vaaditaan vähintään 500 arvan myynti. Myyntipalkintoja eniten myyneille mainituille myyjille annetaan seuraavasti:

1	kpl	10.000:—	=	10.000:—
2	»	3.000:—	=	6.000:—
5	»	1.000:—	=	5.000:—
10	»	500:—	=	5.000:—

Näissä suur-arpajaisissa on hyvä tilaisuus päästä ansaitsemis- ja voittomahdollisuuksiin. Ja näillä suur-arpajaisilla autetaan kuuromykkäin lastentarhakodin perustamista.

Ilmoittautukaa nyt jo asiamiehiksi osoitteella:

HELSINGIN KUUROMYKKÄIN YSTÄVÄT r.y.
Helsinki, Liisank. 27 E 10.
(Suomen Kuuromykkäinliitto)

KIITÄN sydämellisesti kaikesta ystävällisyydestä, jota sain osakseni 50-vuotispäivänäni.
Kalaniemi 10. 12. 1948 *Kaarlo Minkkinen.*

SYDÄMELLISET kiitokseni lausun kuuroille ja kuuleville ystävilleni sekä "Valpas"-seuralle, jotka muistivat minua täyttäessäni 50 vuotta.

Lempi Niinikangas, Piuha.

SYDÄMELLINEN KIITOS kaikesta huomaavaisuudesta, jota niin runsaasti sain ystäväin ja yhdistysten taholta 50-vuotispäivänäni 19/1 -49.

Lauri Mikkola.

SYDÄMELLISET KIITOKSET minulle 70-vuotispäivänäni osoitetusta ystävällisyydestä.

J. F. Talvia.

SYDÄMELLINEN KIITOS kaikille, jotka kunnioittivat hääpäiväämme lahjoin, kukin ja sähkein.
Helsinki, 9. 1. -49.

Alfhild ja *Gunnar Appelqvist.*

KIHLOISSA

ONNI KNUUTINEN — **ANNA PELTOLA**
Pyhäntä. 17. 12. -48. *Kiihtelysvaara.*

VIHITTY

VILJO ISOTUPA — **LEMPI RANTALA**
Lahti 9. 1. 1949.

SYNTYNYT **terve poika Tarmo**
Alavus 1. 1. 1949.
Tuulikki ja Elias Hauta-aho.

54 vsk. v. 1949

KUUROJEN LEHTI
SUOMEN KUUROMYKKÄINLIITON ÄÄNENKANNATTAJA

(Ent. Kuuromykkäin Lehti)

Julkaisija: Suomen Kuuromykkäinliitto.

Päätoimittaja: URHO KIERIMO, Turku, Kuurojenkoulu. Puh. 11 490.

Toimitussihteeri: RURIK PITKÄNEN, Helsinki, Liisankatu 27 E 10. Puh. 38 154.

Toimituskunta: Eino Karilas, J. K. Palomaa, Lauri Paunu, Katri Pitkänen.

Toimitus ja konttori: H:ki, Liisank. 27 E 10. Puh. 38 154.

Tilaushinta: Koko vuodelta kotimaassa 200:—, ulkomaille 300:—. Tilauksia vastaanottavat kaikki postitoimistot.

Ilmoitushinnat: 1/1 siv. 4.000:—, 1/2 siv. 2.000:—, 1/4 siv. 1.000:—. Lähempiä tietoja saa puh. 38 154.

Kaikki maksut suoritettava Suomen Kuuromykkäinliiton postisiirtotilille n:o 6825 tahi talouspääll. Evert Toiviolle, Helsinki, Laivurink. 33 D 88.

Teollisuuslaitokset

ja

Kauppaliikkeet!

Antamalla ilmoituksenne
KUUROJEN LEHTEEN
tuette maan hiljaisten
valistuspyrintöjä.

Lukijat!

suosikaa ilmoittajiamme!

Reippaita- ja
esiintymiskykyisiä

Ilmoitushankkijoita

otetaan lehtemme palvelukseen eri paikkakunnille. Palkkioista saa lähempiä tietoja allekirjoittaneelta toimitussihteeriltä, joka myös hyväksytyille lähettää hankintaohjeet ja -sopimukset.

RURIK PITKÄNEN
Helsinki
Liisankatu 27. E. 10.

HELSINGIN KUUROMYKKÄIN YSTÄVÄT r. y:n

vuosikokous pidetään Suomen Kuuromykkäinliiton huoneustossa Liisank. 27 E 10 Helsingissä helmikuun 10 p:nä klo 19. Käsitellään sääntöjen määräämät asiat.

Johtokunta.

OY. SURDUS AB:n
varsinainen yhtiökokous

pidetään Helsingin KY:ssä Liisank. 27 A 8 sunnuntaina maaliskuun 27 p:nä klo 10. Käsitellään yhtiöjärjestyksen määräämät asiat.

Huom.! Valtakirjojen tarkastus suoritetaan puoli tuntia ennen kokouksen alkamista samassa paikassa.

Johtokunta.

Suomen Kuuromykkäinliitto r. y:n
vuosikokous

pidetään Helsingissä maaliskuun 25—26 p:nä. Tarkempi ohjelma julkaistaan lehtemme maalisk. numerossa.

Keskustelukysymykset perusteluineen sekä edustajain valtakirjat tai ote vuosikokouksen pöytäkirjan a.o. §:stä on lähetettävä liiton toimistoon *ennen helmikuun 24 päivää,* tullakseen huomioonotetuksi. Valtakirjassa tulee olla mainittuna yhdistyksen jäsenluku vuoden 1948 lopussa. Liiton toimiston osoite on: Helsinki, Liisankatu 27 E 10.

Tilatkaa itse ja tarjotkaa ystävillennekin tilattavaksi

KUUROJEN LEHTI

(ent. Kuuromykkäin Lehti)

54. vuosikerta 1949

Lehti ilmestyy kerran kuukaudessa 16-sivuisena ja mahdollisuuksien mukaan kuvitettuna, seuraten valppaasti tapahtumia kuurojen maailmassa. Siitä saatte tiedot kokouksista ja juhlista, matkalippualennuksista sekä urheilusta ja monesta muusta teille tärkeästä asiasta. Erikoisesti kuurojen ammattiopetuksen kehitystä seurataan tarkoin.

Toimituskuntaan kuuluvat: Eino Karilas, Urho Kierimo, J. K. Palomaa, Lauri Paunu, Katri Pitkänen ja Rurik Pitkänen sekä lukuisat avustajat eri puolilla maata.

Lehden nimi ja ulkoasu on uusittu!

Tilausmaksu 200 mk koko vuodelta. Ulkomaille 300 mk. Koulujen oppilaat saavat tilaamalla sen opettajansa kautta 50 markalla.

Tilauksia ottavat vastaan kaikki postikonttorit sekä asiamiehet yhdistyksissä ja voidaan lehti tilata myös liittomme postisiirtotilin n:o 6825 välityksellä suoraan liiton toimistosta Helsinki, Liisankatu 27 E 10.

Tehkää tilauksenne heti!

URHO KIERIMO,
päätoimittaja.

RURIK PITKÄNEN,
toimitussihteeri.

Kauppakirjapaino Oy. Helsinki 1949