Kuuromykkäin Lehti.

HELSINGIN KUUROMYKKÄIN YHDISTYS.

N:o 3. | 1:nen vuosikerta.

Mikkelissä | Huhtikuulla 1896.

Tilaushinta: 1 mrk. vuodelta. Lehti lähetetään samasta maksusta tilaajille.

Toimittajat:

O. Wichmann. *Mikkelin kuuromykkäin-koulun johtaja.*

K. Reponen. *Mikkelin kuuromykkäin-koulun opettaja.*

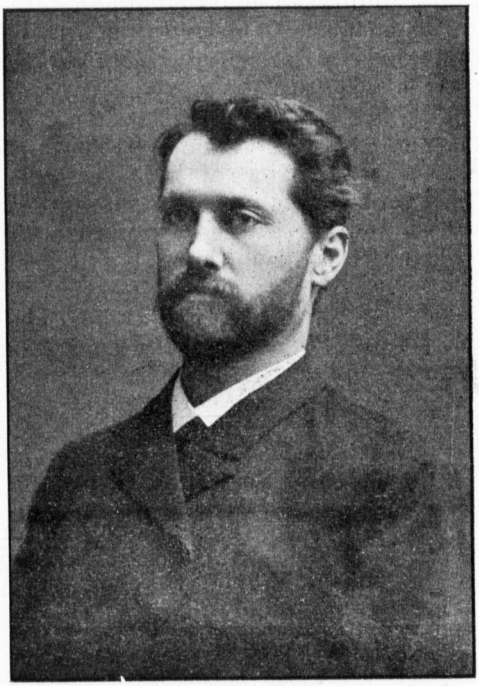

Valter Forsius.

Valter Forsius.

Suomen aistivialliskoulujen tarkastaja, filosofian maisteri Valter Valdemar Forsius on syntynyt Heinolassa 14 p. syyskuuta 1856. Hän kävi koulua Porvoon lyseossa, jonka koulun johtajana hänen isänsä oli ja pääsi sieltä ylioppilaaksi 24 p. toukokuuta 1875. Yliopistossa herra tarkastaja on suorittanut paitsi ylioppilastutkintoa filosofiankandidaattitutkinnon ja kasvatusopillisen tutkinnon. Porvoon lyseossa alkoi maisteri Forsius työskennellä opettajana jo vuonna 1878. Vuonna 1882 hän muutti Haminaan, jonka kaupungin tyttökoulussa hän sai vakinaisen viran laskennon ja luonnontieteitten opettajana. Siellä hän oli 4 vuotta. Sen jälkeen alkoi hän valmistautua kuuromykkäkoulun opettajaksi. Ensin kuunteli hän opetusta Suomen kuuromykkäinkouluissa ja matkusti vuosina 1886 ja 1887 ulkomaille, Ruotsiin, Norjaan, Tanskaan, Saksaan ja Sveitsiin, tutustuakseen niihin opetustapoihin, joita ulkomaan aistivialliskouluissa käytetään ja näitten koulujen järjestämiseen. Palattuaan jälleen kotimaahan, kirjoitti tarkastaja Forsius laajan ja tarkan kertomuksen matkastaan ja teki Suomen hallitukselle ehdotuksen Suomen aistivialliskoulujen järjestämiseen.

Oltuaan vielä kahtena vuonna opettajana Porvoon lyseossa sekä kansakoulujen tarkastajana ja kansanopiston johtajana, nimitettiin herra tarkastaja Porvoon kuuromykkäinkoulun johtajaksi vuonna 1890. Vuonna 1892 nimitettiin hän Suomen aistivialliskoulujen tarkastajaksi. Samana vuonna tarkastaja Forsius alkoi toimittamaan Suomen aistivialliskoulujen lehteä, johon hän vuosien kuluessa on kirjoittänut suuren joukon hyviä kirjoituksia aistiviallisten opetuksesta ja kasvatuksesta.

Tarkastaja Forsius asuu nykyään Helsingissä ja on siellä Suomen koulutoimen ylihallituksen jäsenenä. Hän on nainut Mili Lilius'en ja on heillä 3 lasta.

Mykkäin seura Turussa.

Jokainen ihminen tarvitsee toisten ihmisten apua ja seuraa. Ilmiselle, joka aina vaan elää yksinäisyydessä[1]), tulee elämä ikäväksi ja onnettomaksi. Sentähden ihmiset usein tahtovat perustaa yhdistyksiä[2]) toinen toisensa avuksi ja huvitukseksi. Missä kuuromykkiä asuu samassa paikassa, niin myöskin he perustavat yhdistyksiä. Niin on tapahtunut Turussakin.

[1]) erillään toisista ihmisistä, — [2]) seuroja.

Kerran vuodessa kokoontuu Turun vanhaan kouluun[1]) suuria joukkoja kuuromykkiä Herran Pyhälle Ehtoolliselle. Sellaisessa tilaisuudessa[2]) kuuromykkäin ystävä, kuuromykkä opettaja Hirn kerran[3]) ehdotti[4]) että k:mykät perustaisivat yhdistyksen, niinkuin hän sanoi tietävänsä, että k:mykät Ruotsissa ovat tehneet[5]). Tähän suostui suurin osa läsnäolevista[6]) ja ehdotus sääntöihin tehtiin, jonka keisarillinen senaatti vahvisti helmikuun 2 p. v. 1896. Kun k:mykät taas keväällä kokoontuivat kouluun, niin „mykkäin seura Turussa"[7]) perustettiin. Sääntöjen tärkeimmät kohdat ovat:

Mykkäin-seuran tarkoituksena on:

1:o ahkeruuden, järjestyksen, säästäväisyyden ja sievän käytöksen keskinäisellä esimerkillä kehoittaa kuuromykkiä arvollisesti[8]) täyttämään velvollisuuksiaan yhteiskuntaa[9]) ja toisiansa[10]) kohtaan;

2:o hankkia työn-ansiota niille seuran kuuromykille, jotka sellaista[11]) tarvitsevat;

3:o lainaamalla[12]) ja lahjoilla tukea[13]) niitä seuran kuuromykkiä, jotka sairauden, vanhuuden tahi muiden syiden tähden ovat avun puutteessa; sekä

4:o hankkia sopiva [14]) kirjasto, josta lainataan kirjoja jäsenille[15]) ja muuten[16]) esitelmillä sopivista aineista ja sivistyttävällä[17]) kanssakäymisellä[18]) vaikuttaa[19]) jalostuttavasti[20]) jäseniin. Seuran toimikunta[21]) on Turussa, jossa se kokouksiaankin pitää.

Kun valittu jäsen on saanut seuran kutsumuskirjeen[22]), niin hänen täytyy maksaa sisäänpääsymaksu[23]) 2 markkaa.

Vuosimaksu[24]) on viisi markkaa ja on rahastonhoitajalle[25]) suoritettava[26]) tammikuun kuluessa.

Jäsen, joka siveettömällä[27]) elämällä, pahentavaisella[28]) käytöksellä tahi rikoksella yleistä[29]) lakia vastaan on tekeytynyt[30]) kelvottomaksi edelleen[31]) olemaan seuran jäsenenä, voidaan yleisessä kokouksessa seurasta eroittaa.

Niistä seuran jäsenistä, jotka vähintäin vuoden ovat olleet seuran jäseninä ja sillä ajalla ovat täyttäneet velvollisuutensa[32]), valitaan joka vuosi suljetuilla lipuilla[33]) seuran toisessa kokouksessa maaliskuussa puheenjohtaja, joka myös on seuran toimikunnan puheenjohtajana, sekä toimikunta, jossa[34] on, paitsi puheenjohtajaa, seitsemän jäsentä, joista kaksi olkoon naista.

Eronneet jäsenet voidaan uudestaan valita.

Jos kuuromykkä jäsen tarvitsisi apulaista valvoaksensa puhevaltaansa oikeuksissa[35]) niin on toimikunnan velvollisuus olla hänelle apuna ja koettaa hankkia hänelle sitä suojaa, minkä laki voi tarjota.

---

[1]) viittauskouluun, — [2]) kokouksessa, — [3]) monta vuotta takaperin, — [4]) kehoitti, — [5]) hän tiesi että k:mykät Ruotsissa ovat perustaneet seuroja, — [6]) kuuromykät tahtoivat perustaa seuran, — [7]) seuran nimi, — [8]) tunnollisesti ja sievästi, — [9]) kuulevia kohtaan, — [10]) toisia k:mykkiä kohtaan, — [11]) työn-ansiota, — [12]) lainata rahaa tai tavaraa, — [13]) auttaa, — [14]) hyödyllinen, — [15]) kuuromykille, — [16]) sitä paitsi, — [17]) hyvällä ja kauniilla, — [18]) elämällä, — [19]) neuvoa, — [20]) tulemaan hyviksi ihmisiksi, — [21]) hoitajat, virkamiehet, [22]) luvan tulla jäseneksi, — [23]) seuraan pääsemistä, — [24]) joka vuosi on maksettava, — [25]) säilyttää rahoja, — [26]) maksettava, [27]) ilkeällä, — [28]) pahalla, [29]) yhteistä, — [30]) tehnyt itsensä, — [31]) eteenpäin, — [32]) tehtävänsä, — [33]) kääritty paperilippu, johon on kirjoitettu jonkun jäsenen nimi, — [34]) toimikunnassa.

Toimikunta olkoon tarvittaissa avullisna[1]) rahoja sisäänpannessa säästöpankkiin tahi korko- ja pää-omalaitoksiin[2]) ja jos jäsen niin haluaa, säilyttäköön vastakirjan[3]), johon sisäänpannut varat ovat merkityt.

Seuran perustamisessa ilmoitti itsensä siihen 25 jäsentä, joista 10 asui Turussa, muut olivat muista seurakunnista. Koska näillä viimemainituilla[4]) ei voinut olla paljon hyötyä seurasta, koska he eivät asuneet Turussa, niin he vähitellen ovat eronneet seurasta. Melkein kaikki seuran jäsenistä nyt asuu Turussa. Jäsenet ovat: opettaja *D. F. Hirn;* rouva *Maria Hirn,* omaa sukua *Klingenberg;* neiti *Vendla Avelan;* kivipainaja *K. G. Stenström;* rouva *Alma Stenström,* omaa sukua *Raij;* puuseppä *C. M. Forselius;* palveliatar *Mariana Viisari;* puusepän sälli *Edvard Marjaaho;* kuvanveistäjä *K. A. Tallroth;* puusepän sälli *Fridolf Liljeqvist;* räätäli *K. A. Wikgren* Kemiössä; rouva *Kristina Hjorthén;* tupakantyöntekiä *Alexsandra Grönfors;* neiti *Charlotta Forman;* työmies *H. R. Wirtanen* ja hänen vaimonsa *Elin Wirtanen,* omaa sukua *Niemi;* räätälin sälli *S. L. Sjöström* ja hänen vaimonsa *Viktorina Sjöström,* omaa sukua *Kjellberg;* kirjansitoja *Lennart Arrhenius;* puusepän sällit *Harald H. Hytönen* ja *K. A. Pettersson;* ompeliatar *Alexsandra Lindström;* räätälin sälli *Karl Fr. Flink;* muurari *Frans E. Lindström;* työmies *Adolf Amandus Mattsson;* tupakantyöntekiä *Maria Wickström;* ompeliatar *Alina Fredriksson;* suutarin oppilas *Konstantin Hagfors;* työmies *E. F. Oskar Eriksson;* ompeliatar *Olga Lindell;* kuvanvalaja *Ludvig Hellén* Uudessa kaupungissa; seuraavat opettajattaret myös kuuluvat seuraan; neidet *Lovisa Sahlberg, Helene Arrhenius, Sofie Boström, Maria Karsten ja Tekla Holmström.* Yhteensä 38 jäsentä.

Warattomuuden[6]) tähden seura ei ole vuokrannut itsellensä omaa huoneustoa, vaan on seuralla ollut lupa pitää kokouksiansa k:mykkäin koululla. Melkein joka sunnuntai jälkeen puolen päivän on kokouksia pidetty, joissa kokouksissa usein joku jäsen on pitänyt lyhyen esitelmän tahi kertonut jonkun kertomuksen historiasta ynnä muista aineista. On myöskin pidetty koulua sentähden, etteivät seuran jäsenet unhottaisi mitä he ennen koulussa ovat oppineet. Kesällä ei ole kokouksia pidetty, — silloin[7]) on seura kesällä tehnyt huvimatkoja. Joulujuhlaa seuran jäsenet myös viettävät keskenänsä.

---

[1]) apuna, — [2]) pankki, rahasto, jossa rahat lisääntyvät, — [3]) kirja, johon kirjoitetaan kuinka paljon rahoja on pankissa, — [3]) jotka eivät Turussa asuneet, — — [6]) köyhyyden, — [7]) joskus, toisinaan.

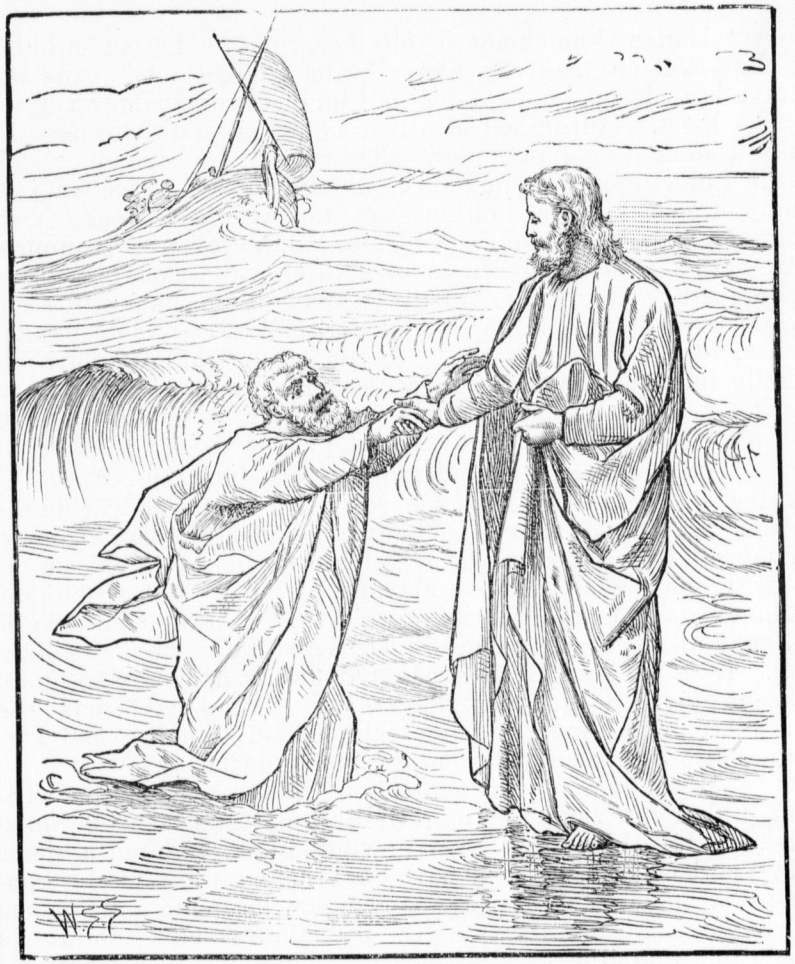

Hän voi auttaa.

„Niin Jesus sanoi Pietarille tule! Ja Pietari astui ulos haahdesta ja käv ivetten päällä, että hän menis Jesuksen tykö! Ja koska hän näki ankaran tuulen, niin hän peljästyi ja rupesi vajoamaan, huusi sanoen: Herra, auta minua! Niin Jesus ojensi kohta kätensä, ja tartui häneen ja sanoi hänelle: O sinä heikko-uskoinen, miksi epäilet? (Math. 14 l. 29, 30 ja 31 v.)

Jesuksen ylösnouseminen.

Ennen kuolemaansa oli Jesus monta kertaa puhunut opetuslapsilleen siitä että hän elävänä nousee ylös haudastaan. Mutta kun Jesus kuoli ja haudattiin, olivat opetuslapset hyvin murheelliset. Murheissansa olivat he myöskin unhottaneet Jesuksen sanat että hän nousee ylös. Olipa Jesus sanonut vielä heille kolmantena päivänä jälkeen kuolemansa nousevan ylös. Tämänkin olivat he murheissaan unhoittaneet, koska vielä kolmannen päivän aamuna varhain, sunnuntaina, lähti muutamia vaimoja ja Jesuksen opetuslapsia voitelemaan[1]) hänen ruumistaan. Kun vaimot menivät Wapahtajan haudalle, kyselivät he toisiltaan: kuka meille vierittää[2]) kiven pois haudan suulta, että päästään hautaan sisälle. Kun vaimot tulevatkin lähelle hautaa, niin he näkevät, että haudan suulta onkin kivi vieritetty pois. Silloin he peljästyivät, sillä eivät he tienneet sitä ajatella kuka oli kiven ottanut pois.

Peljästyneinä menevät he sisälle hautaan. Siellä he eivät enää löydäkään Jesuksen ruumista, vaan näkevät nuorukaisen kiiltävissä vaatteissa istuvan haudassa. Tämä nuorukainen oli enkeli. Vaikka enkeli sanoo heille että Jesus on noussut ylös, siis on taas elävänä, eivät vaimot sittenkään rauhoitu, vaan pakenevat pois haudalta. Eivätkä ensin uskalla kellenkään kertoa mitä he olivat Wapahtajan haudalla nähneet. Kohta tämän jälkeen näkevät muutkin opetuslapset Jesuksen elävänä Judaan kylissä aivan saman näköisenä kun hän oli ennen hänen kuolemataan. Tässä olen lyhyesti kertonut teille Jesuksen ylösnousemisen haudasta.

Muutaman päivän perästä on meillä pääsiäisjuhla. Tämän juhlan me vietämme juuri Jesuksen ylösnousemisen muistoksi. Tätä juhlaa pitää meidän viettää ilon ja voiton juhlana, sillä kuolleista ylösnousemisella on Jesus voittanut meille kuoleman ja haudan, se on: meidän ei tarvitse peljätä kuolemaa ja hautaa, koska Jesus, itse Jumalakin on kuollut ja haudattu. Samalla tavalla mekin viimeisenä tuomiopäivänä nousemme ylös haudoistamme ja pääsemme silloin Jesuksen luo taivaaseen. Jos ei Jesus olisi kuollut, haudattu eikä olisi ylösnoussut kuolleista, niin silloin emme mekään enään koskaan nousisi ylös haudasta, emmekä saisi Jumalan luona periä sitä autuutta, joka ei koskaan lopu.

Mutta kaikilla ihmisillä ei kuitenkaan ole haudassa

[1]) Siellä oli tapana käydä haudoissa voitelemassa ruumiita voiteilla ettei ruumiit mätäneisi, pilaantuisi, — [2]) Jesuksen hauta oli hakattu kallion sisään ja suulle oli pantu suuri kivi.

hyvä olla, eikä kaikki ihmiset ylösnousemisen jälkeen haudasta saa periä ijäistä autuutta Jumalan luona. Pahoilla ihmisillä on haudassakin paha olla ja pahat ihmiset joutuvat jälkeen ylösnousemisen perkeleen luo helvettiin. Täällä taas perkele heitä kiusaa aina, ei koskaan hän lopeta kiusaamistaan.

Niille ihmisille, jotka ovat eläissänsä tehneet Jesuksen tahdon mukaan ja uskoneet häneen, on hauta suloinen lepopaikka ja heitä Jesus kutsuu jälkeen ylösnousemisen luokseen taivaaseen, jossa heiltä ei ilo ja riemu koskaan lopu. Vaimotkin, jotka menivät Jesuksen haudalle Pääsiäisaamuna, ensin peljästyivät, mutta kun he sitte itse saivat nähdä ja puhella Vapahtajan kanssa, muuttui heidän pelkonsa iloksi. Älkäämme mekään peljätkö kuolemaa ja hautaa, sillä näiden jälkeen vasta meillä alkaa uusi elämä, semmoinen elämä, joka kestää ijankaikkisesti.

Kirjeitä kuuromykiltä.

I.

Kuinka hyvä on Jumala, joka on taivuttanut ihmisten sydämmiä kuuromykkäin parasta edistämään, niin että nyt ensimäisen kerran ulosannetaan suomalainen sanomalehti kuuromykille, jotka yksinäisyydessänsä saavat tilaisuuden kirjallisesti seurustella muitten kuuromykkäin kanssa ja ilahduttaa muita kuuromykkiä hengellisillä sanoilla ja tiedoilla, jotka kuuluvat myös ruumiilliseen elämään. Kiittäkää Jumalaa minun kanssani, joka myös olen kuuromykkä, Hänen suuresta hyvyydestänsä! Tahdotteko te, rakkaat lukijani, oikealla tavalla joka päivä kiittää Jumalaa Hänen suuresta rakkaudestansa? Ajatelkaa, Hän on lähettänyt ainoan poikansa maailmaan, niin että kaikki jotka uskovat häneen, saavat ijankaikkisen elämän. Miten ihminen voi saada oikean uskon Jesukseen, Kristukseen? Mitä raamattu siitä sanoo? Raamattu vastaa ainoastaan näin: „Usko Jesukseen, niin tulet autuaaksi". Jesus sanoi: „Jos joku rakastaa minua, niin hän pitää minun käskyni ja Isäni rakastaa häntä ja me tulemme ja asumme hänen tykönänsä". Mitä Jesus tarkoittaa sanoilla: „Joka minua rakastaa?" Jesus tarkoittaa eli tahtoo näillä sanoilla sanoa: Jos tahdot tulla uudeksi ihmiseksi ja lopettaa elämäsi synnissä, niin sinä olet puhuva siitä Jesukselle, sentähden että Hän on kärsinyt ja kuollut sinun syntisi anteeksi antamiseksi. Hän on myös noussut ylös hau-

dasta, että sinä saisit voimaa mielelläsi totella häntä kaikessa, niinkuin hyvä lapsi tottelee vanhempiansa. On keveää totella Jesusta sentähden, että ei kukaan ole kärsinyt sinun tähtesi niinkuin hän. Kun sinä tottelet Häntä joka päivä, niin Isä rakastaa sinua ja Hän on antava sinulle Pyhän Hengen, niin että sinä hyvin selvästi uskot ja tunnet että Jesus on kärsinyt sinun edestäsi ja että sinä olet Jumalan lapsi.

Minä tunnen pienen tytön, joka on hyvin hyvä ja iloinen. Se on Jesus, joka on tehnyt hänen niin hyväksi ja tottelevaiseksi, sillä hän uskoo Jesukseen ja rakastaa häntä paljon.

Jesus sanoi: „Kaikki on uskovaiselle mahdollinen". Rukoile että Jumala antaisi sinulle elävän uskon Jesukseen, ja rukoile että saisit Pyhän Hengen, niin sinä saat mitä sinä olet rukoillut. On hyvin hyvä tehdä niin, sillä ei kukaan voi tulla taivaaseen eli Isän tykö, vaan ainoastaan uskon kautta Jesukseen. Ei mikään syntinen ihminen voi nähdä Jumalaa, sillä Hän on niinkuin kuluttavainen tuli. Hän vihaa kaikenlaista syntiä. Mutta Jesus on kärsinyt ja kuollut koko maailman edestä. Jesus on voittanut perkeleen ja sinä joka tahdot tulla Jesuksen tykö rukoile Jesusta, niin Hän ottaa sinun heti pahan hengen vallasta, sillä Jesuksella on paljo isompi valta kuin perkeleellä.

Ja me saamme rukoilla niin paljon kuin tahdomme Isää, sillä Isä katsoo poikaansa, joka on ilman syntiä ja Hän seisoo Isän tykönä meidän edessämme.

Minä, joka myös olen kuuromykkä tyttö, uskon Jesukseen ja rakastan Häntä sentähden että Hän on rakastanut minua niin paljon että hän kuoli minun edestäni, ja Hän on antanut kaikki minun syntini minulle anteeksi ja minä puhun hänelle joka päivä niinkuin lapsi puhuu vanhemmilleen.

Minä olen onnellinen sillä minä olen yksinäni, vaan Jesus minun paras ystäväni on minun kanssani. Ja minä tulen hyvin iloiseksi jos kuuromykät valitsevat Jesuksen parhaaksi ystäväksi, minäkin saan sitte nähdä, että te olette pelastetut ja autuaat jos kohta en tässä maailmassa niin kuitenkin taivaassa.

I—g.

II.

Pori 12/1 96.

Olemme teille kiitolliset sen kirjeen edestä, jonka saimme viime tuorstaina. Minä ilmoitin sen Porin kuuromykille. Lähetämme tässä teille tiedot nimistämme ja työammatistamme sekä missä olemme käyneet koulua ja kuinka monta vuotta kukin on käynyt. Ei meillä täällä ole sen parempaa yhdistystä, vaan kokonnumme usein yhteen ja olemme sitä nimittäneet yhdistykseksi.

Konetehtaan puuseppä Johan Walfrid Rosenvall, Porista, käynyt koulua Turussa 7 vuotta; ompelija Johanna Josefina Holmsten, Porista, k. koulua Turussa 7 v; ompelija Hilma Maria Suniva, Porista, k. koulua Huittisessa 3 v; ompelija Hilma Sofia Kivinen (eli Hagbrink) k. koulua Huittisessa 3 vuotta; talokas Johan Nikolai Sippola, Porin maaseurakunnasta, k. koulua Turussa 4 v; opettajatar Maria Aleksandra Sundvall, Eurajoelta, k. koulua Turussa 7 v; työmies Johan Nikolai Forelius, Ulvilasta, k. koulua Turussa 9 v; Seikun sahan työmies Gustaf Fredrik Kiimala, Noormarkusta, k. koulna Turussa 9 v; torpparin poika Viktor Aleksander Lind, Nakkilasta, k. koulua Turussa 5 v; entinen talonpoika Karl Markkula, Laviasta, k. koulua Turussa 4 v.

Kunnioituksella
John Rosenvall.

III.

Pyhäjoella 27/1 1896.

Hyvin paljon kiitoksia teidän kirjeestä ja kuvasta. Kyllä minä olen iloinen kun olen saanut sen muistoksi.

Olen nyt Pyhäjoella sentähden että opetan k:mykkää tyttöä, joka on minun oppilaani. Hänen nimensä on Maria Josefina Koskela. Hän on 18 vuoden vanha. Olen ollut vähän aikaa täällä. Tulin tämän talon isännän kanssa Alavieskasta tänne hevosella, joka juoksi hyvin sukkelasti. Mulla ei ole ikävä täällä, sillä tämän talon isäntä, emäntä, vaari ja lapset ovat siivoja ja hiljaisia. Alavieskassa ei ole kuuromykkiä, ainoastaan minä.

Tahdon ottaa kuuromykkäin lehtiä. Olkaa hyvä ja antakaa minulle lehtiä, kun olette alkanut painamaan ensimäisen. Annan teille postimerkkejä 1 m:kan edestä.

Milloinka te olette muuttaneet Kuopiosta Mikkeliin johtajaksi? Kuinka monta oppilasta Mikkelin k:mykkäin koulussa on? Tunnen Anna Pyykölän; terveisiä hänelle! Olkaa niin hyvä ja sanokaa Anna Pyykölälle että pastori Juho Holmström muuttaa Alavieskasta Oulaisiin, sillä Oulaisten pastori on kuollut.

Minulla on 3 sisarta; 1:sen sisaren nimi on Maria Höijer. Häneltä kuolivat mies ja tyttö mennä talvena. Miehen oikea käsi ja jalka tulivat halvatuiksi. Maria on huonosti voinut; hän kävelee kainalosauvoilla. Toinen sisar, Agatha Salo on Merijärvellä. Hänellä on poika. Kolmas sisar on Ruusa Suonvieri. Hän on 13 vuoden vanha ja hoitaa lasta. Äitini on kotona. Mennä vuonna olin kotona.

Olen voinut tavallisesti tähän päivään asti. Oletteko te voineet hyvin? Hyvin paljon terveisiä teidän rouvallenne ja kaikille opettajille ja oppilaille, vaikka en tunne heitä kaikkia. Mulla on ikävä kun en ole kuullut mitään koulutovereistani kahteen vuoteen. Osoitteeni on Pyhäjoki, Yppärin kylä, Matti Koskelan talo. *Greta Suonvieri.*

IV.

Hyvää päivää te kaikki tutut ja tuntemattomat kuuromykät ystäväni!

Lupauksen olen tehnyt sydämessäni että kirjoitan kerran kirjeen kaikille kuuromykille, jossa kerron itsestäni ja hommistani, kun en osaa kertoa maailmasta ja toisista kuuromykistä, kun en tiedä heistä mitään.

Olen syntynyt Liperin pitäjässä Polvijärven kappelissa, jossa ensimäiset onnelliset päiväni vietin kuulevana ja puhuvana; äitini kertoo että olin ruvennut kävelemään ja puhumaan varhain ennenkuin olin vuodenkaan vanha, mutta sitten onnettomuus kohtasi ja palveliat pudottivat minut maahan olkapäältään ja siinä oli saanut pääni semmoisen tärähdyksen että lääkärit sanoivat kuulokalvon halenneen. Kun putosin, olin 1½ vuoden vanha, silloin tulin kovasti kipeäksi, palvelijat eivät sanoneet äitilleni mitään että olin pudonnnt, vaan olivat tuuditaneet nukkumaan. Mutta unesta olin havahtanut suuren tuskan kanssa. Ruumistani oli suoni vetänyt joka kohdasta ja olin katsonut pahasti, (silmät pahasti päässä.) Äitini luuli minun tulleen muutoin tautiin ja koki hoitaa ja hommata rohtoja. Minä sairastin ½ vuotta ja paranin. Kotijoukot eivät vielä tienneet, että olin kuuromykkä kun puhuin vielä mitä muistin ennestään vaikka en kuullut mitä muut puhuivat. Mutta kerran parattuani, äitini keri lankaa ja kerä putosi häneltä maahan ja äiti käski minun antaa kerää lattialta, mutta minä kun olin selin etten nähnyt ja kun en kuullut äitini käskyä, en voinut antaa kerää; hän oli ajatellut ja sanonut että tuo lapsi on sairastaissaan tullut tottelemattomaksi kun häntä silloin niin paljon palveltiin. Äitini käski uudestaan ja kovasti, mutta minä en kääntänyt päätänikään; äitini ihmetteli ja hiipi taakseni ja huusi kovasti ja samalla huomasi että en kuullutkaan; tämä teki kipeätä äidilleni ja hän meni kanssani tohtoriin, mutta tohtorit sanoivat että hän on tullut kuuroksi putoamisesta. Sitte olivat palvelijat sanoneet että minä olin putoamisesta tullut kipeäksi, vaikka eivät tohtineet sanoa ennen. Kun en kuullut mitään, unhotin entisetkin puheet ja tulin kouluun Kuopioon. Kun pääsin ulos koulusta, olin 16 vuoden vanha, silloin olin ensikerran Pyhällä Ehtoollisella. Se tapahtui opettaja Killisen aikana. Sen jälkeen kaupungissa asuessamme virkkasin spetsiä ihmisille. Sitte muutettiin maalle Karttulaan, siellä on äitilläni ollut 2:si lehmää, joille olen kesällä tehnyt heinää. Talvella olen kutonut kangasta ja virkannut spetsiä, vaan sillä työllä ei tahdo mitään saada, saa tehdä niin paljon että terveys menee ja sittenkin en eläisi työstäni, vaan täytyy olla vielä vanhan äidin rasituksena. Olisi hyvä jos saisin terveyteni jälleen ja samalla sellaista tointa, josta olisi suurempi tulo; nyt olen hirveän heikko, en jaksa ajatella, enkä tehdä työtäkään. Tuonoin olin niin kipeä etten voinut kirjoittaa niille muutamille vanhoille ystäville, joitten kanssa olin ennen kirjevaihdossa. Cecilia ystäväni, joka nykyisin on rouva Schoultz, taisi saada väärän huomion minusta, kun en jaksanut kirjoittaa eikä sisareni Lydia ollut kotona, että olisi auttanut minua. Sydämmellisiä terveisiä minulta ronva ja herra Schoultz'ille ja kaikille kuuromykille, jotka tahtovat minun tervehdykseni vastaan ottaa. Pyydän anteeksi että olen vaivannut näin pitkällä kirjeelläni.

Muistakaat rakkaat kuuromykät veljet ja siskot Jesusta, jota minäkin tahdon hänen omalla avullansa muistaa!

Hanna Höök.

Karttulassa 9 päivä Maaliskuuta 1896.

Suomalainen kuuromykkäinkoulu Inkerinmaalla.

Koulun ensimmäinen opettaja Hra Hipeli on lähettänyt meille seuraavan kirjeen:

Haluatte saada tietoja minun koulustani. Tahdon kaikessa kiireessä, vaikkapa osaksi täyttää pyyntönne; jos kohta seuraavasta ei tulisikaan mitään sanomalehtikirjoitusta.

Ensimmäinen suomenkielinen k:mykkäkoulu Inkerissä ja samalla koko Venäjällä perustettiin täkäläisen papiston toimesta ja alkoi se vaikutuksensa Venjoen (Slavankan) seurakunnan kirkkokoulussa, lähellä Pavlovskin kaupunkia, v. 1889. Parin vuoden päästä muutettiin koulu nykyiseen olinpaikkaansa Lempaalan seurakuntaan, lähelle Suomen rajaa, jossa sille – kuten Venjoellakin on ilmaiseksi annettu tilaa Konsist. ass. O. Rokkasen rakennuttamassa talossa. – Kouluani, joka on sisä-oppilaslaitos, ylläpitävät Inkerin suomalaiset seurakunnat. Palkan minulle maksaa Venäjän Evank Luth. seurakuntien Apukassa, jonka kustannuksella minä kävin, (päätettyäni ensin kurssin Kolppanan seminarissa liki Hatsinan kaupunkia) Porvoon k. m. koulussa luk. v. 1888–89 harjaantumassa ny-

kyiseen toimeeni. Sieltä palattuani pidin ensin 4:jänä vuonna rippikoulua k:mykille, käyttäen opetuksessa yksinomaan viittomispuhetta. Mainitussa ajassa valmistin 28 k:mykkää Herran Ehtoolliselle. Sitten noin olen 3:mena vuonna noudattanut puhe-metodia. Tämä on käynyt hyvin vaikeaksi minulle syystä, kun en ole ollut tilaisuudessa tutustua niihin tuloksiin, joita muualla maailmassa tällä alalla on saavutettu. Siihen määrään olen toki onnistunut tehtävässäni, että jokainen nykyisistä oppilaistani (joita on 11) lukevat läksynsä ääneen.

Mikään varsinainen oppikurssi koulussani ei tähän saakka ole vielä tullut kysymykseenkään, sillä oppilaat ovat siksi eri-ikäisiä, että niitä täytyy päästää koulusta 2, 3 tai 4:n vuoden kuluttua.

Inkerin k:mykkien paljoudesta — tarkempien tietojen puutteessa — en voi mitään varmuudella sanoa. Useita kymmeniä niitä kaiketi löytyy, koska, viime vuonnakin tarjotuista täytyi toistakymmentä, tilan ja varojen puutteessa, jättää kouluun ottamatta. — Kuten tästä näette, eivät meillä asiat k. m. koulun suhteen ole ensinkään kehuttavalla kannalla. Ja tietämätöntä on, ainakin toistaiseksi, koska täällä voidaan k:mykille tarjota kouluopetusta suuremmassa määrässä.

Turusta kirjoitetaan meille:

Mitenkä on oikeastaan Turun kuuromykkäyhdistyksen huvimatkarahaston laita?

Vuoden 1890 lopulla perustettiin Turun kuuromykkäyhdistyksen jäsenten kesken muuan rahasto, jolla yhdistys aikoi tehdä huvimatkan Tukholman veljes-yhdistyksen 25 vuosijuhlaan, joka juhla vietettiin kesällä v:na 1893. Erityiset säännöt laadittiin ja rahankeräys alotettiin pienillä panoksilla, mitkä säilytettiin kunkin tallettajan nimellä eri rahastossa. Mutta vuoden 1892 loppupuolella katosi rahastonhoitaja paikkakunnalta ja keräys loppui. Tukholman juhla vietettiin, mutta rahastonhoitajaa tai rahoja ei kuulunut, vaikka sääntöjen 6:s § selvästi säätää, että „sisäänmaksetut rahat ulossaadaan viimeisessä kokonksessa eli 2 viikkoa ennen kuin matka alotetaan“.

Tällä kannalla ovat asiat nyt vieläkin. Rahastonhoitajalla on hallussaan suurin osa kassaa, toista tuhatta markkaa, eikä ole saapunut niistä tiliä tekemään, vaikka monin kerroin on pyydetty. Kuuluu oleskelevan nykyään Pietarissa. Moni yhdistyksen jäsenistä, jotka melkein poikkeuksetta ovat vähempivaraisia, oli ehtinyt tallettamaan köyhälle miehelle hyvinkin tuntuvia summia, jotkut aina 300 à 500 markkaa,*) jotka tukalina aikoina olisivat varsin tervetulleita.

Jonkunlaista sekasotkua kuuluu yhdistyksen kipukassan hoidosta. Siitäkään ei tietääksemme ole minkäänlaista tiliä annettu pariin vuoteen kassan osakkaille. Arv. Kuuromykkäin lehden toimitukselta pyytäisimme suosiollista neuvoa, mitenkä olisi menetteleminen tämän ikävän jutun suhteen. Oikeuden käsiin tahtoisimme jättää asian vasta viimeisessä hädässä.

Useat kassain osakkaat.

*

Lehden toimitus tietysti ei voi tehdä mitään muuta kuin kehoittaa yllämainittujen kassain hoitajia asiaa selvittämään ja vastaamaan tähän kirjoitukseen, jonka vastauksen mielellään tahdomme painattaa tämän lehden kesäkuun numeroon. Toivomme ettei mitään ikäviä riitoja synny ylläolevan kirjoituksen johdosta.

Pieniä tietoja.

— **Aistivialiskoulujen stipendiot**[1]). *Matka- ja apurahoja siitä 6000 markasta, joka on annettu opettajain ja opettajattarien valmistamista ja kehittämistä*[2]) *varten maamme aistivialiskouluihin, on tänä vuonna hakenut 17 henkeä. Koulutoimen*[3]) *ylihallitus on senaatille ehdottanut annettavaksi mainitusta rahamäärästä seuraaville 11 hengelle: kuuntelemista varten ulkomaiden kuuromyk. kouluissa opettajattarille A. Hellströmille, T. Killiselle, S. Boströmille, sekä virkaa tekevälle johtajalle I. Savolaiselle ja opettaja K. Reposelle, jokaiselle 600 markkaa; kuuntelemista varten oman maan kuuromyk. kouluissa kansak opettajalle E. J. Pesoselle 600 mk., O. Reinolle 400 mk. ja J. G. Oksaselle 500 mk., neideille A. Wessbergille, A. Pulkkiselle ja L. E. Wikmannille, jokaiselle 500 mrk. Wiime mainittu neiti Wikman aikoo valmistautua opettajattareksi sokeain kouluun. Asian lopullisesti ratkaisee senaatti.*

— **Paljonko maksaa Suomen kuuromykkäinkoulut lukuvuonna 1896—1897.** *Koulutoimen ylihallitus on ehtoittanut senaatille myönnettäväksi seuraavan rahamäärän maamme kuuromyk. kouluja varten mainituksi lukuvuodeksi: Porvoon koululle 25,060 mrk., Turun puhekoululle 35,010 mrk., Turun kirjoituskoululle 27,000 mrk., Mikkelin koululle 29,690 mrk., Jyväskylän koululle 42,660 mrk., Pietarsaaren koululle 19,700 mrk. ja Kuopion koululle 54,610 mrk. Yhteensä 233,730 mrk.*

— **Kuuromykkäin auttajayhdistyksen** *säännöt on Suomen Keisarillinen senaatti vahvistanut.*

---

[1]) *apurahat,* — [2]) *oppimista,* — [3]) *kaikkien Suomen koulujen ylimäinen määrääjä.*

*) Kuuluu mahdottomalta. Toim.

— **Kuuromykkäinkoulu Eurajoella** *(Turun läänissä). Keväällä v. 1893 päätti Eurajoen pitäjä kuntakokouksessaan pitäjän omia kuuromykkiä varten perustaa pienen kuuromykkäin koulun. Opettajalle päätettiin kunnan rahoista maksaa palkkaa 150 mrk. vuodessa. Jo sitä ennen oli kuultu, että eräs kuuromykkä neiti Rauman kaupungista tahtoi mielellään ruveta mainitulla palkalla opettamaan kuuromykkiä. Tämä neiti oli käynyt Turun kuuromykkäinkoulussa 7 vuotta. Pitäjän pastori I. L. Roos ja muutamia taloollisia valittiin tuon koulun johtokuntaan. Johtokunnan tuli hankkia kouluhuoneet ja tärkeimmät opetuksen välikappaleet. Koulu sijoitettiin vuodeksi 1893—1894 Lappjoen kylään Isak Tarkin taloon. Seuraavana lukuvuotena pidettiin koulua samassa kylässä, mutta toisessa talossa. Viime syksystä alkaen on se taas ollut Isak Tarkin talossa. Koko ajan on koulussa opettanut ennen mainittu kuuromykkä neiti Maria Sundvall Raumalta kotoisin. Hänelle on maksettu palkkaa tältä lukuvuodelta ja edelliseltä lukuvuodelta 175 markkaa. Koulussa on myös oppilaita ollut muista pitäjistä. Näistä jokaisesta oppilaasta on opettajalle lisäksi maksettu 20 mk. lukuvuodesta. Koulua perustaessa oli se aijottu Eurajoen pitäjän omia kuuromykkiä varten. Kun koulu alkoi, kysyivät lähipitäjän kuuromykkäin lasten vanhemmat ja holhojat: eikö olisi sijaa muutamille oppilaille. Silloin Eurajoen kunta päätti ottaa kouluun lähipitäjien kuuromykkiä. Näiden piti maksaa koululle jokaisesta oppilaasta 40 mk. lukuvuodesta. Tästä 40:stä markasta maksetaan puolet kunnan kassaan ja toinen puoli opettajattarelle.*

Monelle kysyjälle on pastori Roos selittänyt että Eurajoen kuuromykkäin koulussa on vanhanaikainen viittaamis- eli svrmiaakkos-opetustapa ja ettei koulussa voi oppilaita opettaa niin hyvin kuin valtion kuuromykkäin koulussa. Sentähden on muista seurakunnista tullut niin vähän oppilaita. Yhteensä on koulussa ollut 11 oppilasta; 7 oppilasta Eurajoelta ja 4 muista pitäjistä. Nykyään on koulussa 9 oppilasta, sillä 2 oppilasta on kuollut. Näistä 9:stä oppilaasta on 3 poikaa ja 6 tyttöä. Koulu ei tule olemaan pysyväinen koulu. Oppilaat koulussa ovat ahkeria ja tukevat rouva Luoman kirjoittamaa Effatakoulun uskonoppia. Jos he sen oppivat ensi kesäksi ja jos he voidaan laskea Pyhälle Herran Ehtoolliselle, niin silloin tulee Eurajoen koulu loppumaan. Uusia oppilaita ei enään saada kouluun sentähden, kun Eurajoen pitäjässä ei löydy yhtäkään koulua käymätöntä nuorempaa kuuromykkää Muutamia vanhempia kuuromykkiä löytyy ja on yksi kouluijässäkin oleva, mutta hän käypi Turun kuuromykhäinkoulussa. Paljon ei ole Eurajoen kuuromykkäinkoulu voinut vaikuttaa kouromykkäin hyväksi, mutta „parempi vähänkin, kuin ei mitään". Kaikki oppilaat ovat köyhistä kodeista ja semmoisten vanhempain lapsia, jotka eivät itse voi tehdä mitään lastensa sivistyttämiseksi. Koulun johtokunta ja opettaja ovat koettaneet tehdä parastaan kuuromykkäin auttamiseksi. Yksi syy Eurajoen kuuromykkäinkoulun perustamiseen on ollut sekin ettei valtion kuuromykkäinkouluissa ole ollut sijaa kaikille maamme kuuromykille.

— **Porista** *kirjoitetaan meille: „Täällä on käynyt monta kuuromykkää maalta ja ovat pyytäneet meitä toimittamaan heille myös „Kuuromykkäin lehden". Kahdesta „Satakunnasta" („Satakunta" on sanomalehti) kuimme, että tänne Porin vaivaistaloon[1]) tuotiin eräs kuuromykäksi luultu nainen; hän karkasi sieltä ja on nyt saatu ilmi ettei hän ollutkaan kuuromykkä, vaan eräs kuuleva, kavala veijari. Rnununmiehet pyytävät, että jos joku hänen kiini saisi, niin hän tuotaisiin samaan paikkaan, josta hän karkasi. Sangen ikävä on meille se, että pahat ihmiset tekevät itsensä meidän kaltaisiksi kuuromykiksi".*

[1]) *jossa vaivaisia ja köyhiä hoidetaan.*

— **Kuuromykkäin yhdistyksien lippu.** *Niistä 17 piirustuksesta, joita on tehty Helsingin ja Turun kuuromykkäin yhdistyksien vaakunaa ja lippua varten, on kuuromykkä Frans Löfströmin piirustukset parhaat. Hänelle on annettu piirustuksista 1:nen palkinto 10 markkaa. Toimikuntaan, joka on piirustuksia tarkastanut, kuuluvat: herrat Hirn, Federley, Paananen, Westling, ja rouvat Stadius, Westling ja Nordstedt. Turusta lähetettiin 10 piirustusta ja Helsingistä 7.*

— **Kuopion sokeainkoulu** *vietti maaliskuun 1 p. juhlan sentähden, kun on kulunut 25 vuotta siitä ajasta kuin koulu perustettiin. Juhlassa muutamat sokeainkoulun oppilaat soittivat pianolla ja uruilla, sekä lauloivat kauniita lauluja. Kuopion sokeainkoulun johtaja pastori Kosti Lyytikäinen puhui koulun merkityksestä ja sokeain opettamisesta. Kuopion tuomiorovasti kertoi kertomuksen siitä kuinka Jesus paransi sokean Bartimeuksen. Juhlassa lausui eräs oppilas kauniin runon, jonka neiti I. Mendelin oli kirjoittanut. Sokeainkoulun huoneet olivat juhlaa varten sievästi kaunistetut lipuilla ja kukilla.*

— **Helsingin kuuromykkäin yhdistys** *kokoontui ensimäiseen vuosikokoukseensa sunnuntaina 22 p. maaliskuuta.*

Tilintarkastajain, rouva A. Lindströmin ja hra K. A. Antikaisen ehdotuksesta, myönnettiin johtokunnalle tilivapaus. Sitten luettiin yhdistyksen vuosikertomus, jonka sisältöä mainitiemme tässä lyhyesti:

Yhdistys perustettiin helmik. 10 p. v. 1895. Kun oli säännöille saatu vahvistus, pidettiin perustava kokous syysk. 15 p:nä. Yhdistykselle ovat Helsingin kaupungin valtuusmiehet myöntäneet 500 markkaa, sitä varten että yhdistys pitäisi oppikursseja kuuromykille. Näitä kursseja on pidetty Suomen naisyhdistyksen huoneessa I. Henrikinkatu 9. Ruotsinkielistä opetusta ovat antaneet herrat Tallroth ja Stadius, ja suomenkielistä opetusta herrat Nordstedt ja Antikainen. Yhdistys on koettanut hankkia saada pidetyksi jumalanpalveluksia kuuromykille, mutta on ollut vaikea saada sopiva saarnaaja, pappi, joka taitaisi kuuromykkäin viittauksia ja sormiaakkosia ja vähät varatkin ovat tätä hanketta estäneet Muutamia jumalanpalveluksia on kuitenkin Turun kuuromykkäkoulun johtaja pastori Nordman pitänyt ja yhdistyksen kokouksissa ovat muutamat henkilöt pitäneet esitelmiä. — Yhdistyksessä on muodostettu säästökassa, jonka varat pidetään säästöpankissa korkoa kasvamassa. — Yhdistykseen kuuluu tätä nykyä 52 jäsentä, joista 39 on kuuromykkää. Näistä 28 on ruotsinkielistä ja 11 suomenkielistä. — Esimieheksi valittiin uudelleen toimittaja Hirn, varaesimieheksi kuvanveistäjä A. Tallroth sekä johtokunnan jäseneksi hrat K. Stadius, A. Tallroth, V. Forsius, Hj. Vestling, rouva J. Stadius ja neiti E. Eklund. (P:lehti.)

— **Ilmajoella** *Pohjanmaalla on yksityinen[1]) kuuromykkäin koulu. Oppilaita on koulussa 15. Kuuromykkäneiti E. Elfving, joka on käynyt Pietarsaaren kuuromykkäin koulussä, opettaa Ilmajoen kuuromykkäkoulussa. Ilmajoen pitäjässä on 13,000 asukasta.*

— **Kuopiossa** *on maisteri K. E. Kahva koettanut perustaa kuuromykkäin yhdistyksen. Mutta siitä ei ole tullut mitään siitä syystä että Kuopion kaupungissa ei ole kuuromykkiä kun 8 eli 9. Näin kirjoitetaan meille Helsingistä.*

— **Kadonnut kuuromykkä.** *Helmikuun loppupuolella läksi Turun kuuromykkäkoulun oppilas Gustaf Edvard Gustafsson toverinsa kanssa luistelemaan. Toverillensa kertoi Gustafsson lähtevänsä luistelemaan Kus-*

[1]) *koulua ei kannata valtio, vaan eri henkilöt, tahi koko pitäjä ylläpitävät koulun.*

tavin piläjän Koilan kylään, jossa oli hänen kotinsa. Nyt on jo kulunut siitä toista kuukautta, eikä mainittu poika ole tullut kotiinsa eikä häntä ole tavattu muuallakaan. Luultavasti on poika uponnut ja hukkunut heikkoon jäähän. (Aura.)

— **Älä mene kävelemään rautatietä myöten!** *Olemme usein lukeneet sekä oman että ulkomaan sanomalehdistä, että kuuromykät ovat joutuneet junan alle. Varoitamme sentähden kuuromykkiä, että eivät mene rautatietä myöten syystä kun he eivät kuule, eikä siis tiedä mennä syrjään silloin kuin juna tulee; sitäpaitsi on jokainen ihminen sakon uhalla kielletty menemästä rautatielle; joka menee, saapi maksaa sakkoa.*

— **Tietoja kuuromykistä.** *Kuopion koulun entisiä oppilaita on Maaningalla Robert Ollikainen (osoite: kansakoulu) ja David Savolainen (osoite: Maaningan kirkonkylä). Sourun tehtaalla Karttulassa on Amalia Wepsäläinen äitinsä luona. Turun koulun entisistä oppilaista löytyvät maalarinkisälli Gustaf Wilh. Nordberg Rauman kaupungissa, neiti Josefina Sundqvist Porissa ja talollisen poika David Myllymäki Laviassa. Pietarsaaren koulun entinen oppilas, puuseppä Frans Fridolf Liljeqvist on Ylistarossa. Huittisten ja Hauhon koulujen entiset oppilaat Johan Edvard, Jda ja Frans Yörläinen ovat Luvialla. Eurajoella: k:mykkäin opettajatar Maria Sundvall ja hänen oppilaansa Juho Satola, Olga Sandroos, Aina Fri ja Ida Sundqvist. Porvoossa: entiset k:mykkäinkoulun opettajattaret, neidet Hilda Akerstedt ja Elli Carlstedt.*

— **Tämän lehden** seuraava numero, N:o 4, ilmestyy tulevan Kesäkuun 1 p:nä.

— **Kirjeenvaihtoa.** Nimimerkit **F. 110** ja **W. S. 90!** Ilmoituksenne on sopimaton „Kuuromykkäin lehteen;“ emme voi julaista sitä. — Kääntykää asiassanne muiden lehtien puoleen.

Kaikkia k:mykkiä kehoitetaan vielä tilaamaan tätä lehteä.

Arvoitus.

a	a	l	k	= nimisana
a	a	l	n	= tekosana
a	o	l	k	= nimisana
a	a	n	n	= tekosana

Aseta kirjaimet niin että vasemmalta oikealle ja ylhäältä alas muodostuu sama nimi- tahi tekosana.

Sisällys: Valter Forsius (muotokuvalla). — Mykkäin seura Turussa. — Jesus käy veden päällä (kuva, raamatunlauseella). — Jesuksen ylösnouseminen. — Kirjeitä kuuromykiltä, I, II, III, IV. — Suomalainen kuuromykkäinkoulu Inkerinmaalla. — Mitenkä on oikeastaan Turun kuuromykkäyhdistyksen huvimatkarahaston laita. — Pieniä tietoja. — Kirjeenvaihtoa. — Arvoitus.

Mikkelissä, O. B. Blomfelt'in kirjapainossa 1896.